

The **Commerce** Journal

<http://www.commercejournal.com.mm>

**စီးပွားရေးသတင်းဂျာနယ်**

စီးပွားရေးအောင်မြင်ရန်သတင်းအချက်အလက်ကိုအခြေခံ

**VOL. 24, NO. 6**

တနင်္လာနေ့တိုင်းထုတ်ဝေသည်

**May 6, 2024**

**ချည်ထည်လုပ်ငန်းဖြင့် အသေးစား၊ အငယ်စား၊  
အလတ်စား စီးပွားရေးလုပ်ငန်းများ ဖွံ့ဖြိုးတိုးတက်ရေး**  
pmrsufESm-3➤



**ပို့ကုန်တိုးမြှင့်ရေး  
နည်းလမ်းကောင်းများ**  
pmrsufESm-10➤

**MSME ကဏ္ဍ**  
**ဖွံ့ဖြိုးတိုးတက်ရေး**  
**ဈေးကွက်ရှာဖွေ ချိတ်ဆက်ပေး**  
pmrsufESm-15➤

**လက်ဖက် တန်ဖိုးမြှင့်ထုတ်ကုန်**  
**ထုတ်လုပ်ပြီး မူပိုင်ခွင့်**  
**အကာအကွယ် ရယူကြပါစို့**  
pmrsufESm-22➤

**ထိုင်းနိုင်ငံ**  
**စတော့အိတ်ချိန်း၏**  
**MAI ဈေးကွက်**  
pmrsufESm-29➤



**MAX CEMENT**  
မက်စ် ဘိလပ်မြေ  
マックスセメント



www.maxcement.com







Sales Hotline **09 770 770 770**



### ဝါးတန်းဆန်စပါးကုန်စည်ခိုင်

ဆန်စပါးကုန်စည်ခိုင် ဝါးတန်း၏ ၂၀၂၄ ခုနှစ်အတွင်း လအလိုက်ဖြစ်ပေါ်နေသော ပြည်တွင်း ဆန်တစ်အိတ်ဈေးနှုန်းကာလတူ နှိုင်းယှဉ်ချက်

ရန်ကုန်တိုင်းဒေသကြီး မြန်မာနိုင်ငံ ဆန်စပါး လုပ်ငန်းရှင်များအသင်း၊ ဆန်စပါးကုန်စည်ခိုင် ဝါးတန်း၏ ဇန်နဝါရီလတွင် ပေါ်ဆန်းဆန်တစ် အိတ် ဈေးနှုန်းလျှင် ကျပ် ၁၀၀၀၀၀ မှ မေလတွင် ကျပ် ၁၀၀၀၀၀ ခွဲဆန်တစ် အိတ်ဈေးနှုန်းမှာ ပြောင်းလဲခြင်းမရှိဘဲ ကျပ် ၉၃၀၀၀၊ ဧည့်မထဆန် တစ်အိတ် ဈေးနှုန်း ဇန်နဝါရီလတွင် ကျပ် ၇၂၀၀၀ မှ မေလတွင် ကျပ် ၇၈၀၀၀၊ ငစိန်ဆန် တစ်အိတ် ဈေးနှုန်း ဇန်နဝါရီလတွင် ကျပ် ၆၈၀၀၀ မှ မေလတွင် ကျပ် ၇၂၀၀၀ သို့ဈေးအနည်းငယ်တက်သွား ကြောင်း သိရသည်။

ဇော်မြစ်။ ဆန်စပါးကုန်စည်ခိုင် (ဝါးတန်း)၏ ၂. ၅. ၂၀၂၄ ရက်နေ့တွင် ဖြစ်ပေါ်နေသည့် ဆန်ဈေးနှုန်းများ၏ အမြင့်ဆုံးဈေးနှုန်းများအား ကာလတူ နှိုင်းယှဉ်ထားခြင်းဖြစ်ပါသည်။

စဉ်	ပေါ်ဆန်း	ခွဲဆန်	ဧည့်မထ	ငစိန်
၁ ဇန်နဝါရီ	၁၀၀၀၀၀		၇၂၀၀၀	၆၈၀၀၀
၂ ဖေဖော်ဝါရီ	၁၀၀၀၀၀	၉၃၀၀၀	၈၄၀၀၀	၇၀၀၀၀
၃ မတ်	၁၀၀၀၀၀	၉၃၀၀၀	၈၄၀၀၀	၇၀၀၀၀
၄ ဧပြီ	၁၀၀၀၀၀	၉၃၀၀၀	၈၀၀၀၀	၇၂၀၀၀
၅ မေ	၁၀၀၀၀၀	၉၃၀၀၀	၇၈၀၀၀	၇၂၀၀၀

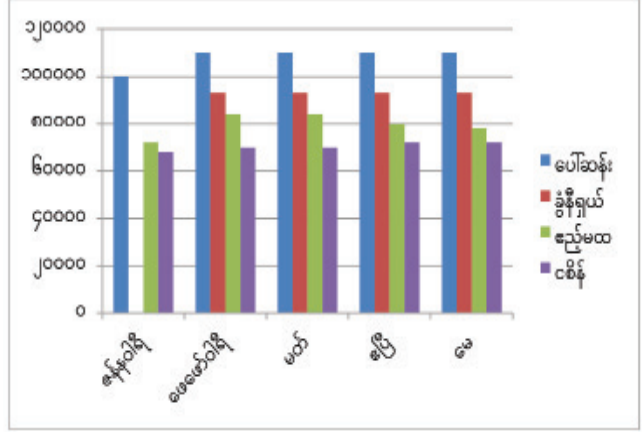

### ရော်ဘာပြည်ပပို့ကုန်ဈေးနှုန်း

မြန်မာနိုင်ငံ ရော်ဘာစိုက်ပျိုးထုတ်လုပ်သူများအသင်း၏ ၂၀၂၄ ခုနှစ် လအလိုက် ဖြစ်ပေါ်နေသော ရော်ဘာပြည်ပပို့ကုန် တစ်တန်ဈေးနှုန်း ကာလတူ နှိုင်းယှဉ်ချက်

	RSS-1	RSS-2	RSS-3	RSS-4	RSS-5
ဇန်နဝါရီ	၁၅၀၀	၁၄၅၀	၁၄၀၀	၁၃၅၀	၁၃၀၀
ဖေဖော်ဝါရီ	၁၅၅၀	၁၅၀၀	၁၄၅၀	၁၄၀၀	၁၃၅၀
မတ်	၁၅၅၀	၁၅၀၀	၁၄၅၀	၁၄၀၀	၁၃၅၀
ဧပြီ	၁၅၅၀	၁၅၀၀	၁၄၅၀	၁၄၀၀	၁၃၅၀
မေ	၁၅၅၀	၁၅၀၀	၁၄၅၀	၁၄၀၀	၁၃၅၀

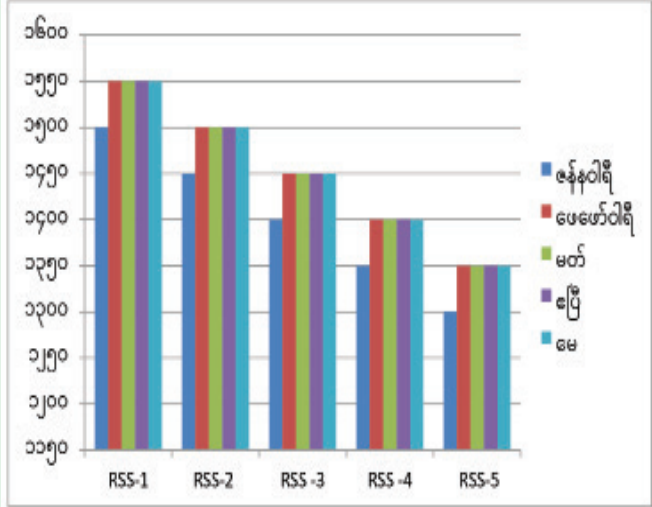

ရန်ကုန်တိုင်းဒေသကြီး မြန်မာနိုင်ငံ ရော်ဘာစိုက်ပျိုးထုတ်လုပ်သူများ အသင်း၏ ၂၀၂၄ ခုနှစ်လအလိုက်ဖြစ်ပေါ်နေသော ပြည်ပရော်ဘာကာလတူ ဈေးနှုန်းများ နှိုင်းယှဉ်ရာတွင် RSS-1 တစ်တန်ဈေးနှုန်းမှာ ဇန်နဝါရီလတွင် ဒေါ်လာ ၁၅၀၀ မှ မေလတွင် ဒေါ်လာ ၁၅၅၀၊ RSS-2 တစ်တန်ဈေးနှုန်းမှာ ဇန်နဝါရီလတွင် ဒေါ်လာ ၁၄၅၀ မှ မေလတွင် ဒေါ်လာ ၁၅၀၀၊ RSS-3 တစ်တန်ဈေးနှုန်းမှာ ဇန်နဝါရီလတွင် ဒေါ်လာ ၁၄၀၀ မှ မေလတွင် ဒေါ်လာ ၁၄၅၀၊ RSS-4 တစ်တန်ဈေးနှုန်းမှာ ဇန်နဝါရီလတွင် ဒေါ်လာ ၁၃၅၀ မှ မေလတွင် ဒေါ်လာ ၁၄၀၀၊ RSS-5 တစ်တန်ဈေးနှုန်းမှာ ဇန်နဝါရီလတွင် ဒေါ်လာ ၁၃၀၀ မှ မေလတွင် ဒေါ်လာ ၁၃၅၀ ဈေးနှုန်းတက်သွားကြောင်း တွေ့ရှိရသည်။

ဇော်မြစ်။ မြန်မာနိုင်ငံ ရော်ဘာစိုက်ပျိုးထုတ်လုပ်သူများအသင်း၏ မေ ၂ ရက်နေ့တွင် ဖြစ်ပေါ်နေသည့် ရော်ဘာများ၏ အမြင့်ဆုံးဈေးနှုန်းများအား ကာလတူ နှိုင်းယှဉ်ထားခြင်းဖြစ်ပါသည်။

### ရော်ဘာနှင့် ပြောင်း တင်ပို့မှု

#### ခရီးစဉ်

ဧပြီ ၁ ရက်မှ ၂၆ ရက်ထိကာလအတွင်း ပင်လယ်ရေကြောင်းကုန်သွယ်မှုမှ အမေရိကန်ဒေါ်လာ ၂၂ ဒသမ ၁၂၄ သန်းတန်ဖိုးရှိ ရော်ဘာတန်ချိန် ၁၅၈၇၀ တင်ပို့ခဲ့ကြောင်း သိရသည်။ နိုင်ငံအလိုက် တင်ပို့မှုများမှာ တရုတ်ပြည်သူ့သမ္မတနိုင်ငံသို့ ရော်ဘာ ၆၂၆၈ တန်၊ မလေးရှားနိုင်ငံသို့ ၂၃၈ တန်၊ အိန္ဒိယနိုင်ငံသို့ ၁၀၉၄ တန်၊ ဗီယက်နမ်နိုင်ငံသို့ ၁၀၆၁ တန်၊ အင်ဒိုနီးရှား နိုင်ငံသို့ တန်ချိန် ၅၀၀၊ သီရိလင်္ကာနှင့် ကိုရီးယားနိုင်ငံများသို့ တန်ချိန် ၂၀၀ ကျော်စီနှင့် ထိုင်ဝမ်သို့ တန်ချိန် ၃၀၀ ကျော် တင်ပို့ ခဲ့သည်။

#### ရောင်းချခြင်း

ပင်လယ်ရေကြောင်း ကုန်သွယ်မှုမှ ဧပြီ ၁ ရက်မှ ၂၆ ရက်ထိကာလအတွင်း အမေရိကန်ဒေါ်လာ ၅၂ ဒသမ ၃၁၂ သန်းတန်ဖိုးရှိ ပြောင်းတန်ချိန် ၂၃၄၂၀ ကျော်တင်ပို့ခဲ့ကြောင်း သိရသည်။ ပြောင်းတင်ပို့သော နိုင်ငံများမှာ ဖိလစ်ပိုင်နိုင်ငံ၊ အိန္ဒိယနိုင်ငံ၊ ထိုင်းနိုင်ငံများသို့ အများဆုံးတင်ပို့ပြီး စင်ကာပူနိုင်ငံသို့လည်း အနည်းငယ်တင်ပို့ခဲ့ကြောင်း သိရသည်။

CJ

### ရန်ကုန်တိုင်းဒေသကြီး၊ ဘုရင့်နောင်ကုန်စည်ခိုင်၏ ပဲမျိုးစုံပြည်တွင်းတစ်တန်ဈေးနှုန်းများ

ရန်ကုန်တိုင်းဒေသကြီး၊ ဘုရင့်နောင်ကုန်စည်ခိုင်၏ ၂၀၂၃ ခုနှစ်နှင့် ၂၀၂၄ ခုနှစ် မေလ ၃ ရက် တွင်ဖြစ်ပေါ်နေသည့် ပဲမျိုးစုံပြည်တွင်းတစ်တန် ဈေးနှုန်းများ နှိုင်းယှဉ်ရာ၌ မတ်ပဲတစ်တန် ဈေးနှုန်းမှာ ၂၀၂၃ ခုနှစ်တွင် ကျပ် ၂၈၀၀၀၀ ရှိရာမှ ၂၀၂၄ ခုနှစ် တွင် ၃၁၃၅၀၀၀ ကျပ်သို့ လည်းကောင်း၊ ပဲစိမ်း တစ်တန်ဈေးနှုန်းမှာ ၂၀၂၃ ခုနှစ်တွင် ကျပ် ၁၄၈၂၀၀ ရှိရာမှ ၂၀၂၄ ခုနှစ်တွင် ကျပ် ၁၉၉၀၂၀၀ သို့လည်းကောင်း၊ ပဲစင်းငုံ တစ်တန်ဈေးနှုန်းမှာ ၂၀၂၃ ခုနှစ်တွင် ကျပ် ၂၄၄၅၀၀၀ ရှိရာမှ ၂၀၂၄ ခုနှစ် တွင် ကျပ် ၄၀၈၀၀၀၀ သို့လည်းကောင်း၊ ကုလားပဲအနေဖြင့် ၂၀၂၃ ခုနှစ်တွင် ကျပ် ၂၃၄၈၅၀၀ မှ ၂၀၂၄ ခုနှစ် တွင် ကျပ် ၂၇၅၅၈၀၀ သို့ လည်း ကောင်း အသီးသီးဈေးမြင့်တက်သွားသည်ကိုတွေ့ရှိ ရသည်။

လက်ရှိတွင် အိန္ဒိယအစိုးရ နိုင်ငံခြားကုန်သွယ်မှု အထွေထွေညွှန်ကြားမှုဦးစီးဌာနက မတ်ပဲနှင့် ပဲစင်းငုံတို့ကို လွတ်လပ်စွာ တင်သွင်းခွင့် မူဝါဒကို ၂၀၂၅ ခုနှစ်၊ မတ်လ ၃၁ ရက်နေ့အထိ သက်တမ်းတိုး လိုက်သည့်အတွက် မြန်မာနိုင်ငံမှ အိန္ဒိယနိုင်ငံသို့ အဓိကတင်ပို့လျက်ရှိသော ပဲစင်းငုံနှင့် မတ်ပဲများ အတွက် ဈေးကွက်အခွင့်အလမ်းများ ဆက်လက်ရရှိနိုင်မည်ဖြစ်ကြောင်း သိရှိရသည်။

တောင်သူများအနေဖြင့် ပဲမျိုးစုံများအနက် မတ်ပဲနှင့် ပဲစင်းငုံတို့အား စီးပွားဖြစ်ပိုမိုတိုးချဲ့စိုက် ပျိုးသင့်ကြောင်း သုံးသပ်တင်ပြအပ်ပါသည်။

ဇော်မြစ်။ ဘုရင့်နောင်ကုန်စည်ခိုင်တွင် ၂၀၂၃ ခုနှစ်နှင့် ၂၀၂၄ ခုနှစ်တို့၏ မေလ ၃ ရက်တွင် ဖြစ်ပေါ် နေသည့် ပဲမျိုးစုံများ၏ အမြင့်ဆုံးဈေးနှုန်းများအား ကာလတူနှိုင်းယှဉ်ထားခြင်းဖြစ်ပါသည်။

SWTun(Domestic YGN TC)

စဉ်	လအစပိုင်း	မတ်ပဲ	ပဲစိမ်း	ပဲစင်းငုံ	ကုလားပဲ
၁	၂၀၂၃ (မေ)	၂၈၀၀၀၀	၁၄၈၂၀၀	၂၄၄၅၀၀	၂၃၄၈၅၀
၂	၂၀၂၄ (မေ)	၃၁၃၅၀၀	၁၉၉၀၂၀	၄၀၈၀၀၀	၂၇၅၅၈၀

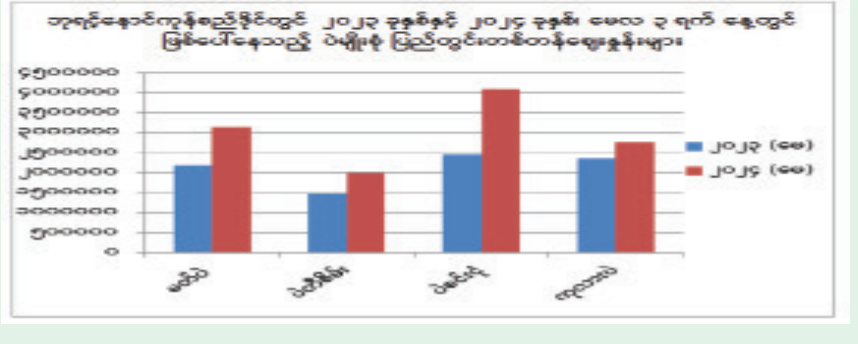



# ချည်ထည်လုပ်ငန်းဖြင့် အသေးစား၊ အငယ်စား၊ အလတ်စား စီးပွားရေးလုပ်ငန်းများ ဖွံ့ဖြိုးတိုးတက်ရေး

မြန်မာနိုင်ငံ၏ ရာသီဥတုမှာ တစ်နှစ်ထက် တစ်နှစ် ပို၍ပူပြင်းလာသဖြင့် လူအများမှာ အပူဒဏ်ကို နေရာသီရောက်တိုင်း နှစ်စဉ်လိုလိုခံစားရသည်။ ထိုသို့အပူဒဏ်ကို အန်တကာကွယ်နိုင်ရန်အတွက် လူတို့၏ကိုယ်ခန္ဓာတွင် အေး၍ ပေါ့ပါးလွတ်လပ်သော အဝတ်အထည်များကို ရွေးချယ်၍ ဝတ်ဆင်ကြသည်။

ထိုသို့ဝတ်ဆင် ကြသဖြင့် ချည်ထည်လုပ်ငန်း ရက်လုပ်သော ရက်ကန်းစင်များ တိုးတက်လာခဲ့သည်။ ပြည်ခရိုင်အနေဖြင့် ရွှေတောင်မြို့နယ်တွင် မြန်မာ့ရိုးရာ စည်းလုပ်ငန်းလုပ်ကိုင်သူ ၆၆ ဦးခန့်ရှိကြောင်း သိရသည်။ ယခင်ကရွှေတောင်မြို့နယ်ရှိ ကျီးသဲရွာနှင့် မြို့မရွာတို့တွင် စီးပွားဖြစ် ရက်ကန်းစင်များရှိသလို တစ်နိုင်တစ်ပိုင် ရက်ကန်းစင်များလည်းရှိပြီး ရွေးယခင်ကပင် ရက်ကန်းလုပ်ငန်းဖြင့် ထင်ပေါ်ကျော်ကြားခဲ့သည်။

ရွှေတောင် ကျီးသဲရွာတစ်ရွာလုံး၏ အသက်မွေးဝမ်းကျောင်းမှာ ပိုးထည်ရက်လုပ်ခြင်း လုပ်ငန်းဖြစ်သည်။ နောက်ပိုင်းတွင် ပိုးထည်အပြင် ချည်ထည်များကိုပါ တိုးချဲ့ထုတ်လုပ်လာကြောင်း သိရသည်။ ထိုသို့ ချည်ထည်များအဖြစ် ပြောင်းလဲထုတ်လုပ်ရာတွင် အမျိုးသားဝတ်၊ အမျိုးသမီးဝတ် ချည်ချောနှင့် ချည်ကြမ်းလုံချည်များကို ရက်လုပ်လာကြသည်။ ရွှေတောင်စည်းလုံချည် အဓိကပညာရပ်မှာ သားရေကွင်းဖြင့် စည်း၍ လိုချင်သော အပွင့်အမျိုးမျိုးကိုပုံဖော်ပြီး ဆေးရောင်အမျိုးမျိုးဆိုး၍ ရောင်းတန်းဝင်သော စည်းလုံချည်ကို ရရှိသည်။

စက်မှုကုန်ကြမ်းသီးနှံဖြစ်သော ဝါမှတစ်ဆင့် ဝါဝှမ်း၊ ဝါဝှမ်းမှတစ်ဆင့် ချည်ငင်ပြီး ချည်ထည်များကို ရက်လုပ်၍ ရောင်းချကြသည်။ ချည်ထည်များတွင် ၂/၈၀ နှင့် ၂/၁၀၀ ချည်ဟူ၍ရှိပြီး ၂/၁၀၀ချည်မှာ ပွဲတိုးပြီးတန်းဖိုးရှိသော ချည်အမျိုးအစားဖြစ်သည်။

ယခင်က မြန်မာ့ရိုးရာလက်ရက်ကန်းစင်ပေါင်း မြောက်မြားစွာရှိပြီး ခေတ်မီတိုးတက်လာသည်နှင့်



အမျှ လက်ရက်ကန်းများနည်းလာပြီး စက်ရက်ကန်းများဖြင့် အစားထိုးလာကြသည်။ ထိုသို့ စက်ရက်ကန်းများဖြင့် အစားထိုးထုတ်လုပ်လာကြသဖြင့် အသေးစား၊ အငယ်စား၊ အလတ်စား MSMEs လုပ်ငန်းများ ဖွံ့ဖြိုးတိုးတက်လာကြသည်။ စက်ရက်ကန်းများဖြင့် ချည်ထည်များကို ထုတ်လုပ်လာကြသဖြင့် အချိန်တိုအတွင်း တွင်းရေ အများအပြားထုတ်လုပ်လာနိုင်ကြသလို ခေတ်မီသေသပ်လှပသော ချည်ထည်များရရှိလာမည်ဖြစ်သည်။ ထိုသို့သေသပ်လှပသော ချည်ထည်များကို ပြည်တွင်းတွင် သုံးစွဲသည့်အပြင် ပြည်ပသို့လည်း ထိုးဖောက်ရန် စီစဉ်လျက်ရှိသည်။

ပြည်တွင်းဈေးကွက်အနေဖြင့် ရွှေတောင်မြို့မှ ထွက်ရှိသော ချည်ထည်များကို ရွှေတောင်မြို့နှင့် အနီးနားရှိမြို့များ၊ ပြည်မြို့၊ ရန်ကုန်မြို့၊ မန္တလေးမြို့နှင့် နေပြည်တော်မြို့များသို့ တင်ပို့ရောင်းချကြသည်။

ကမ္ဘာလှည့်ခရီးသွားသော နိုင်ငံခြားသားဧည့်သည်များက ရက်ကန်းစင်များသို့ သွားရောက်၍ မြန်မာ့ရိုးရာချည်ထည်ထုတ်လုပ်ပုံများကို လာရောက်လေ့လာ၍ နှစ်ခြိုက်စွာဝယ်ယူကြသည်။

စည်းလုံချည် ဈေးနှုန်းများအနေဖြင့် ၂/၁၀၀ ကျပ်ပိုးစည်း ဝမ်းဆက်တစ်စုံလျှင် ကျပ် ၂၃၀၀၊ 3D ပိုးစည်းတစ်စုံလျှင် ကျပ် ၂၅၀၀၊ စည်းလုံချည် (ရိုးရိုး) ဝမ်းဆက်တစ်စုံလျှင် ကျပ် ၂၂၀၀ ဖြင့် ရောင်းချသလို အမျိုးသားဝတ်ပုဆိုးများဖြစ်သော အင်းမပုဆိုး၊ ချည်ပုဆိုး အမျိုးမျိုးကို ထုတ်လုပ်၍ ရောင်းချကြသည်။ အမျိုးသမီးဝတ် အင်္ကျီများကိုလည်း ပုံစံအမျိုးမျိုးချုပ်၍ ရောင်းချကြသည်။

ပူပြင်းသော ရာသီဥတုအပြင် ကျန် မိုးနှင့် ဆောင်း လများတွင်လည်း ဝတ်ဆင်နိုင်ကြသဖြင့် ဝတ်ဆင်သူများအနေဖြင့်လည်း ပြည်တွင်းဖြစ်ကိုအားပေး၍ ဈေးသက်သာစွာ ဝယ်ယူဝတ်ဆင်နိုင်ကြသလို ထုတ်လုပ်သူများအနေဖြင့်လည်း တွက်ခြေကိုက်ကြသည်။ နိုင်ငံတော်အနေဖြင့်လည်း ဝါကုန်ကြမ်းသီးနှံမှတစ်ဆင့် တန်ဖိုးမြင့် ထုတ်ကုန်များထုတ်လုပ်လာနိုင်သဖြင့် အသေးစား၊ အငယ်စား၊ အလတ်စား MSMEs လုပ်ငန်းရှင်များကို အားပေးကူညီလျက်ရှိရာ လုပ်ငန်းရှင်များအနေဖြင့် တန်ဖိုးမြင့်ထုတ်ကုန်များ ပိုမိုတိုးတက် ထုတ်လုပ်လာနိုင်မည်ဖြစ်ပါက မိမိတို့အနေဖြင့်လည်း အကျိုးရှိသလို နိုင်ငံတော်အနေဖြင့်လည်း MSMEs လုပ်ငန်းများ အောင်မြင်ဖြစ်ထွန်းလာပြီး နိုင်ငံခြားဝင်ငွေများ ရရှိလာနိုင်မည်ဖြစ်သည်။

ထို့ကြောင့် ပြည်ခရိုင်အတွင်း ရွှေတောင်မြို့နယ်တွင်သာမကဘဲ အခြားမြို့နယ်များတွင်လည်း မြန်မာ့ချည်ထည်လုပ်ငန်းများကို တိုးချဲ့လုပ်ကိုင်လာနိုင်မည်ဆိုပါက ချည်ထည်လုပ်ငန်းအနေဖြင့် MSMEs လုပ်ငန်းများ တိုးတက်လာနိုင်မည်ဖြစ်ပါကြောင်း လေ့လာသုံးသပ် တင်ပြအပ်ပါသည်။

ခမိခမိခမိ (ပြည်)

## Commerce

### JOURNAL

<b>အတိုင်ပင်ခံစာတည်း</b>
သိန်းထွန်းဦး
ခင်သက်ထား
ဒေါက်တာထိန်လင်း
<b>စာတည်းမှူးချုပ်</b>
သန့်စင်မင်း
<b>တာဝန်ခံစာတည်း</b>
စိန်သံ
<b>စာတည်းအဖွဲ့</b>
ကျော်ကျော်
<b>လက်ထောက်စာတည်း</b>
ဖြူဖြူဝင်း၊ ယဉ်ယဉ်အေး
<b>သတင်းထောက်များ</b>
ရီလင်းထွန်း(မုံရွာ)
ကြည်နိုင်ဦး(အင်းတော်)
မင်းဇော်မွန်(ဖာပုံ)
ခင်ဆွေဝင်း(ပြည်)
ဝေဝေမင်း(ပြည်)
မင်းမင်းဦး(ပုသိမ်)
ဝင်းဝင်းခိုင်(ပြည်)
သန်းသန်းတင်(မုံရွာ)
စန္ဒာရီလွင်(ပုဏ္ဏား)
<b>Proof &amp; Layout Design ကြီးကြပ်</b>
အိမ်သင်ခိုင်
<b>ကြော်ငြာစာဝန်ခံ</b>
ထွန်းထွန်းဝင်း (၀၉ ၇၇၇ ၁၂၇၂၂)
<b>ထုတ်ဝေသူ</b>
ဦးမျိုးခိုင်ဝင်း (၀၀၉၇၇)
အမှတ်-၂၂၇/၂၄၀၊
ကမ်းနားလမ်း၊
ပန်းဘဲတန်းမြို့နယ်။
ပုန်း-၂၅၁၉၇၊ ၃၇၀၂၃
<b>ဖြန့်ချိရေး</b>
အုန်းခင်(၀၉-၃၀၄၀၇၉)
<b>ကွန်ပျူတာ</b>
အိမ်သင်ခိုင်
<b>Layout Design &amp; Graphic Design</b>
CJ Design Group
<b>ပုံနှိပ်သူ</b>
ကောမတိကုမ္ပဏီလီမိတက်(၀၀၉၇၇)
မင်္ဂလာတောင်ညွန့်မြို့နယ်၊ ရန်ကုန်မြို့။
<b>Email Address</b>
commercejournal.editor@gmail.com

# မြန်မာ့ ဖာလာစေ့အား တရုတ်နိုင်ငံ ဈေးကွက်ရရှိရေး GACC နှင့် Protocol ရေးထိုးနိုင်ရန် လိုအပ်

မြန်မာနိုင်ငံ ကချင်ပြည်နယ် ဝိုင်းမော်မြို့နယ် ကပိုင်တည်မြို့အနီး နော်ဂူးကျေးရွာဒေသ၌ ၈၇၀ ခန့် စိုက်ပျိုးထားရှိသည့် ဘိန်းအစားထိုးသီးနှံဖြစ်သော ဟင်းခတ်အမွှေးအကြိုင် (H.S Code 090832 0000) အား ကပိုင်တည်နယ်စပ်ခရီးမှ တရုတ်နိုင်ငံသို့ တင်ပို့ရောင်းချနိုင်ရေးအတွက် အခက်အခဲများ ကြုံတွေ့နေသဖြင့် မြန်မာသံရုံး၊ ပေကျင်းမြို့အနေဖြင့် တရုတ်ပြည်သူ့ သမ္မတနိုင်ငံ အပင်နှင့်တိရစ္ဆာန် ထိန်းချုပ်ရေးဌာန၊ ကုမင်းအကောက်ခွန်ဌာနနှင့် ပေါင်စန်း အစိုးရရုံးနှင့် ချိတ်ဆက်ဆောင်ရွက်လျက်ရှိသည်။

ထိုသို့ ချိတ်ဆက်ဆောင်ရွက်မှုများအရ ရှောက်ကောသီးနှံသည် တရုတ်ပြည်သူ့သမ္မတနိုင်ငံမှ တိုင်းရင်းဆေးအဖြစ် သတ်မှတ်ဆောင်ရွက်သည့် သီးနှံဖြစ်ပြီး မြန်မာနိုင်ငံ၌ ဘိန်းအစားထိုးသီးနှံအဖြစ် စိုက်ပျိုးသည့်အတွက် ဟင်းခတ် အမွှေးအကြိုင်အနေဖြင့် အထူးကုန်စည်ခေါင်းစဉ်အောက်တွင် ထားရှိ၍ သတ်မှတ်ပမာဏအတိုင်း တရုတ်နိုင်ငံသို့ ကပိုင်တည်နယ်စပ်မှ တင်ပို့ရန် ခွင့်ပြုထားခြင်းဖြစ်သည်။

အဆိုပါသီးနှံကို တိုင်းရင်းဆေးအဖြစ် တင်သွင်းမည်ဆိုပါက တရုတ်နိုင်ငံ ဗဟိုအစိုးရမှ တိုင်းရင်းဆေးများကို ရွှေ့လီနယ်စပ်ဂိတ်မှသာ တင်သွင်းရန် ခွင့်ပြုထားသည့်အတွက် အဆိုပါဂိတ်မှသာ တိုင်းရင်းဆေးအနေဖြင့် တင်သွင်းရမည်ဖြစ်ကြောင်းနှင့် တိုင်းရင်းဆေးအနေဖြင့် တင်သွင်းမည့် ကုန်စည်များနှင့်စပ်လျဉ်း၍ ဆောင်ရွက်မှု အခြေအနေများကို [http://mp.weixin.qq.com/s/byfEgjtSAgoJ\\_kiwIGCPA](http://mp.weixin.qq.com/s/byfEgjtSAgoJ_kiwIGCPA) တွင် ဝင်ရောက်လေ့လာနိုင်ကြောင်း သိရသည်။

တရုတ်ပြည်သူ့သမ္မတနိုင်ငံ အကောက်ခွန် အထွေထွေအုပ်ချုပ်မှု အာဏာပိုင်အဖွဲ့သို့ မြန်မာသံရုံး ပေကျင်းမြို့မှ မေးမြန်းချက်အရ ဖာလာစေ့သည် မြန်မာနိုင်ငံအတွက် တရုတ်တိုင်းရင်းဆေးအနေဖြင့် လည်းကောင်း၊ ဟင်းခတ် အမွှေးအကြိုင်အနေဖြင့်လည်းကောင်း ခွင့်ပြုအမျိုးအစားတွင် ပါဝင်ခြင်းမရှိသဖြင့် မြန်မာနိုင်ငံအနေဖြင့် ဖာလာစေ့အား တရုတ်နိုင်ငံသို့ တင်ပို့ရေးအတွက် GACC သို့ လျှောက်ထားလိုပါက Protocol လက်မှတ်ရေးထိုးဆောင်ရွက်သည့် လုပ်ငန်းစဉ်များအတိုင်း ဆောင်ရွက်ရန် လိုအပ်မည်ဖြစ်ကြောင်း သိရသည်။

တင်သွင်းမည့် ပမာဏတိုးမြှင့်နိုင်ရေးအတွက်မူ ယခုနှစ်အတွက် သတ်မှတ်ပမာဏမှာ ချမှတ်ပြီးဖြစ်သည့်အတွက် နောက်လာမည့်နှစ်အတွက် တိုးမြှင့်ရရှိလိုပါက တရုတ်ပြည်သူ့သမ္မတနိုင်ငံ၊ အမျိုးသားဖွံ့ဖြိုးတိုးတက်ရေးနှင့် ပြုပြင်ပြောင်းလဲရေးကော်မရှင် (National Development and Reform Commission)၊ စီးပွားရေးနှင့် ကူးသန်းရောင်းဝယ်ရေးဝန်ကြီးဌာနနှင့် အကောက်ခွန် အထွေထွေစီမံအုပ်ချုပ်မှု အာဏာပိုင်အဖွဲ့ (GACC) တို့နှင့် ချိတ်ဆက်ဆောင်ရွက် ညှိနှိုင်းတောင်းခံရမည်ဖြစ်ပြီး GACC အပင်နှင့်တိရစ္ဆာန် ထိန်းချုပ်ရေးဌာန၏ Website ဖြစ်သည့် <http://dzs.cutoms.gov.cn/dzs/2747042//3995819/qtzwcw/4640167/index.html> တွင် ဝင်ရောက်လေ့လာနိုင်ကြောင်း သိရသည်။

မန်လွယ်မြို့နယ်၊ ရွှေကျင်မြို့နယ်၊ မြန်မာ့အလင်းစာတိုက်၊ ရန်ကင်း



# ဆန်လက်ကျန် တန်ချိန် တစ်သန်းကျော်ရှိကြောင်း မလေးရှားအစိုးရပြော

မလေးရှားနိုင်ငံ၌ ဧပြီ ၈ ရက်အထိ အရန်ရိက္ခာ ဆန်တန်ချိန် ၂၉၀၀၀၀ အပါအဝင် ဆန်လက်ကျန် စုစုပေါင်းမှာ ၁၀၉၆၉၆၄ တန်ရှိပြီး ပြည်တွင်းစားသုံးရန် လိုအပ်ချက်ကို ငါးလကျော်ကြာအထိ တည်ငြိမ်စွာ ဖြည့်ဆည်းပေးနိုင်မည်ဖြစ်ကြောင်း မလေးရှား လယ်ယာ စိုက်ပျိုးရေးနှင့် စားနပ်ရိက္ခာဖူလုံရေးဝန်ကြီးဌာနမှ ပြောကြားချက်အရ သိရသည်။

အဆိုပါ ဝန်ကြီးဌာနက ဧပြီ ၈ ရက်တွင် သတင်းထုတ်ပြန်ရာတွင် အဓိက စားနပ်ရိက္ခာဖြစ်သော ဆန်ကို ပြည်သူလူထုသို့ လုံလောက်စွာ ထောက်ပံ့ပေးနိုင်သည်ဟု အာမခံချက်ပြုခဲ့သည်။ လက်ရှိကာလတွင် ပြည်တွင်း၌ စိုက်ပျိုးထွက်ရှိသော ဆန်ဖြူ (BPT) များအား ဖြန့်ဖြူးမှုကို ဆောင်ရွက်လျက်ရှိပြီး စားသုံးသူများ၏ လိုအပ်ချက်ကို ဖြည့်ဆည်းပေးနိုင်ရန်အတွက် အမျိုးသား လူနေမှု စရိတ် ရေးရာကောင်စီက ယခင်လတွင် အပြီးသတ်အတည်ပြုခဲ့သော ပြည်ပမှတင်သွင်းသည့် ဆန်ဖြူ (BPI) ၏ လက်လီ ဈေးနှုန်းကို ၁၀ ကီလိုဂရမ်ဝင် တစ်အိတ်လျှင် မလေးရှား ရင်းနှစ်နှစ်မှ သုံးဂစ်အကြား လျော့ချနိုင်ရေး အစီအစဉ်ကိုလည်း အကောင်အထည်ဖော် ဆောင်ရွက်ခဲ့ကြောင်း သိရှိရသည်။

အစိုးရအနေဖြင့် ပြည်တွင်း၌ ဆန်စပါး စိုက်ပျိုးထုတ်လုပ်မှု တိုးတက်ရေးအတွက် “Rice Wave initiative” ခေါ် ဆန်စပါးလှိုင်း စီမံချက်၏ အစီအစဉ် (၁၂) ရပ်မှတစ်ဆင့် လုပ်ငန်းစဉ်အမျိုးမျိုးကို အကောင်အထည်ဖော် ဆောင်ရွက်လျက်ရှိကြောင်း၊ အဆိုပါ အစီအစဉ်များ အနက် အကြီးစား ခေတ်မီဆန်စပါးစိုက်ပျိုးရေး အစီအမံအား တိုးချဲ့ခြင်း၊ နှစ်နှစ်တာကာလအတွင်း ငါးရာသီစပါးစိုက်ပျိုးမှုအစီအစဉ်ကို ဆောင်ရွက်ခြင်းနှင့် စပါးစိုက်ခင်းများသို့ ဆည်ရေပေးဝေမှု အခြေခံအဆောက်အအုံများ အားကောင်းစေရန် ဆောင်ရွက်ခြင်းတို့ ပါဝင်ကြောင်း မလေးရှား လယ်ယာစိုက်ပျိုးရေးနှင့် စားနပ်ရိက္ခာဖူလုံရေးဝန်ကြီးဌာနက ဖော်ပြထားသည်။



စားနပ်ရိက္ခာဖူလုံရေး အစီအစဉ်ကို အကောင်အထည်ဖော်ရာတွင် အမျိုးသားစိုက်ပျိုးရေး အခြေခံစားနပ်ရိက္ခာ မူဝါဒ ၂၀၂၁-၂၀၃၀ နှင့်အညီ ဆန်စပါးစိုက်ပျိုးထုတ်လုပ်မှုအပြင် အခြားသော အာဟာရပြည့်ဝပြီး ကျန်းမာရေးနှင့်ညီညွတ်သည့် ကောက်ပဲသီးနှံများ စိုက်ပျိုးထုတ်လုပ်မှုနှင့် စားသုံးမှုကိုလည်း မလေးရှားအစိုးရက တွန်းအားပေး ဆောင်ရွက်လျက်ရှိသည်။

စိုက်ပျိုးရေးနှင့် စားနပ်ရိက္ခာဖူလုံရေးဝန်ကြီး Datuk Seri Mohamad Sabu ၏ ပြောကြားခဲ့မှုအရ မလေးရှားနိုင်ငံ၏ စပါးနှင့် ဆန်လုပ်ငန်းကို ပိုမိုထိရောက်၍ ကြံ့ကြံ့ခံနိုင်သော အဆင့်သို့ မြှင့်တင်ရန်အတွက် “Rice Wave” ပဏာမခြေလှမ်းကို ၂၀၂၄ ခုနှစ်တွင် စတင်ခဲ့ကြောင်း၊ ဝန်ကြီးဌာနသည် စပါးနှင့် ဆန်လုပ်ငန်း၏ အသွင်ကူးပြောင်းရေး ပြောင်းလဲမှု အစပျိုးအဖြစ် အကောင်အထည်ဖော်ရမည့် အစီအစဉ် ၁၂ ခုကို ရေးဆွဲထားပြီး အသိအမှတ်ပြု လက်မှတ်ရ စပါးမျိုးစေ့ထုတ်လုပ်မှု ဆွဲဆောင်ရေး မူဝါဒသစ် တစ်ရပ်ကိုလည်း မိတ်ဆက်ထားကြောင်း သိရသည်။

Source: The Edge Malaysia, 8 April 2024  
DPTM, DOCA

	ထိုင်း			ဗီယက်နမ်			ပါကစ္စတန်		
	ယခင်	ယခု	နှိုင်းယှဉ်ချက်	ယခင်	ယခု	နှိုင်းယှဉ်ချက်	ယခင်	ယခု	နှိုင်းယှဉ်ချက်
ဆန်ဖြူ ၁၀၀%	၆၂၂	၆၁၅	↓						
ဆန်ဖြူ ၅%	၆၀၈	၆၀၁	↓	၆၀၄	၅၈၆	↓	၆၁၃	၆၀၉	↓
ဆန်ဖြူ ၁၀%	၇၄၃	၇၃၄	↓						
ဆန်ဖြူ ၂၅%	၅၈၀	၅၇၂	↓	၅၈၀	၅၆၂	↓	၅၆၈	၅၆၂	↓
ပေါင်းဆန်	၆၁၉	၆၀၆	↓						

မြို့	ဧည့်မထအုပ်စု				ပေါ်ဆန်းအုပ်စု				
	စပါး		ဆန်		စပါး		ဆန်		
	ယခု	နှိုင်းယှဉ်ချက်	ယခု	နှိုင်းယှဉ်ချက်	ယခု	ယခင်ပတ်နှင့်နှိုင်းယှဉ်ချက်	ယခု	ယခင်ပတ်နှင့်နှိုင်းယှဉ်ချက်	
ဆန်ပိုဒေသများ									
ပြည်	၂၃၀၀၀	↑	၇၆၀၀၀	↑			၁၄၀၀၀၀	↑	
ပဲခူး	၁၉၃၂၀၀	-	၇၆၀၀၀	-				-	
စစ်တွေ			၁၅၀၀၀၀	-			၂၃၀၀၀၀	-	

နေပြည်တော်	၂၂၀၀၀	-	၈၇၅၀၀	-			၁၆၂၀၀၀	-
မန္တလေး	၂၄၀၀၀	-	၉၀၀၀၀	-			၁၆၅၀၀၀	-
မကွေး	၂၃၀၀၀	↑	၉၀၀၀၀	↑			၁၇၃၀၀၀	↑
မြိတ်	၁၉၅၀၀	-	၉၆၀၀၀	-			၁၄၆၀၀၀	↓
ဘားအံ	၂၃၀၀၀	-	၈၅၀၀၀	-			၁၄၅၀၀၀	↓

## ပခုက္ကူမြို့တွင် ဆန်ဈေးနှုန်းများ တည်ငြိမ်နေ

ပခုက္ကူမြို့သည် စပါးစိုက်ဧကနည်းပြီး ဆန်လိုဒေသဖြစ်သောကြောင့် အခြားတိုင်းဒေသကြီးများနှင့် မြို့နယ်များမှ ဆန်တင်သွင်းရသော မြို့ဖြစ်သည်။ ဧရာဝတီတိုင်းဒေသကြီးဖြစ်သော ပုသိမ်၊ မြောင်းမြမြို့များမှ ရေလမ်းကြောင်းမှ အများဆုံးဝင်ရောက်ပြီး ရွှေဘိုခရိုင်၊ ဆင်ဖြူကျွန်း၊ စလင်းဒေသများမှလည်း နေ့စဉ်ဝင်ရောက်လျက်ရှိသည်။

ယခုအချိန်တွင် ပခုက္ကူဒေသ၌ ဆန်အသစ်များ ဝင်ရောက်လျက်ရှိပြီး ဧပြီလ(ပထမ)ပတ်၌ ဖြစ်ပေါ်ခဲ့သော ဈေးနှုန်းများသည် ယခုဧပြီလ(စတုတ္ထ)ပတ်ထိ ဈေးငြိမ်နေသည်ကို တွေ့ရသည်။ အများဆုံးဆန်ဖြစ်သော မြောင်းမြဧရာပဒေသ ဆန်ဈေးနှုန်းမှာ တစ်အိတ်လျှင် ကျပ် ၁၄၀၀၀၀ စလင်းမြို့နယ်၊ ရှောက်တောမှလာသော ဧရာပဒေသဆန်(အသစ်)တစ်အိတ်လျှင် ကျပ် ၁၆၀၀၀၀ ရှိသည်။ ဧည့်မထဆန်မျိုးဖြစ်သော ချန်ဧရာ တစ်အိတ်လျှင်ကျပ် ၁၁၀၀၀၀၊ မနောဖြူ(အသစ်) တစ်အိတ်လျှင် ကျပ် ၁၁၂၀၀၀၊ နေလဆန် တစ်အိတ်လျှင် ကျပ် ၉၅၀၀၀၊ ဝန်ကြီးပဒေသဆန် တစ်အိတ်လျှင်

ကျပ် ၁၆၀၀၀၀၊ ဧရာမင်းဆန်(ရှယ်) တစ်အိတ်လျှင် ကျပ် ၁၁၂၀၀၀၊ မနောသုခ(အသစ်) တစ်အိတ်လျှင် ကျပ် ၉၅၀၀၀၊ ချန်သုခ(အသစ်) တစ်အိတ်လျှင် ကျပ် ၈၇၀၀၀၊ နေလဧရာပဒေသဆန်(ရှယ်)တစ်အိတ်လျှင် ကျပ် ၁၆၀၀၀၀ ဖြင့် နေလ/၂၂ တစ်အိတ်လျှင် ကျပ် ၉၅၀၀၀၊ မိုးဇလပ် (နေ့ဆန်အသစ်) တစ်အိတ်လျှင် ကျပ် ၇၅၀၀၀၊ နေ့ဇလပ် (အသစ်) တစ်အိတ်လျှင် ကျပ် ၇၂၀၀၀၊ ဇီယာဆန်(အသစ်) တစ်အိတ်လျှင် ကျပ် ၉၅၀၀၀၊ ပွင့်ဖြူသစ် (မနောဖြူအသစ်)တစ်အိတ်လျှင် ကျပ် ၁၀၅၀၀၀၊ အောင်သုခ (အသစ်) ကျပ် ၉၅၀၀၀ ဈေးဖြင့် အသီးသီး အရောင်းအဝယ်ဖြစ်လျက်ရှိပြီး ကောက်ညှင်းဆန်(အသစ်)တစ်အိတ်လျှင် ကျပ် ၁၂၀၀၀၀ ဖြင့် ဈေးတည်ငြိမ်နေကြောင်း သိရှိရသည်။

ဧရာဝတီဘက်မှ ဝင်ရောက်လာသော ဆန်များမှာ အရည်အသွေးအနည်းငယ်နိမ့်သော်လည်း ပြည်သူများ စားသုံးနိုင်သော ဈေးနှုန်းရှိသောကြောင့် အရောင်းအဝယ် ပိုဖြစ်ကြောင်း သိရသည်။ ပေါ်ဆန်းမွေးမှာ ဒုတိယအများ

ဆုံး စားသုံးသော ဆန်ဖြစ်ပြီး မြောင်းမြဒေသမှ ဝင်ရောက်သလို ရွှေဘိုဒေသမှလည်း အများဆုံးဝင်ရောက်သည်။ ရွှေဘို ပေါ်ဆန်းမွေးမှာ ပိုမိုအရည်အသွေးကောင်းမွန်ပြီး ယခုဧပြီလ

စတုတ္ထပတ်တွင် (ရှယ်)တစ်အိတ်လျှင် ကျပ် ၁၆၀၀၀၀-၁၆၅၀၀၀၊ ရွှေထိုက် (ပေါ်ဆန်းအသစ်)တစ်အိတ်လျှင် ကျပ် ၁၅၅၀၀၀၊ တိုးတိုးနွယ် တစ်အိတ်လျှင် ကျပ် ၁၆၅၀၀၀၊ မြောင်းမြပေါ်ဆန်းမှာ

တစ်အိတ်လျှင် ကျပ် ၁၅၀၀၀၀ နှင့် အရောင်းအဝယ်ဖြစ်နေကြောင်း ဆန်ရောင်းဝယ်ရေးလုပ်ငန်းရှင်ထံမှ သိရသည်။

ပန်းခြံမြို့(ပခုက္ကူ)

စဉ်	အကြောင်းအရာ	တွက်ချက်နှုန်း	၁၀၀၀ တန် ကုန်ကျစရိတ်	(၁) ဝိသယကုန်ကျစရိတ်
၁	သွင်းကုန်လိုင်စင်ကြေး		93,600	0.15
၂	TT ဘဏ်စရိတ်ငွေလွှဲခ	1000 MT x CIF x ငွေလဲနှုန်း x 0.125%	3,502,373	5.72
၃	စားဆုန်းဆီအလျှော့	1000 MT x 1% x CIF x ငွေလဲနှုန်း	28,018,980	45.75
၄	ဆီကုန်သိုလှောင်ထိန်းသိမ်းခ	1000 MT x 612.39 Viss x MMK 31	18,984,090	31.00
၅	ကုန်သွယ်လုပ်ငန်းခွန်	1000 MT x CIF x Customs ငွေလဲနှုန်း x 5%	100,170,000	163.57
၆	MITS စစ်ဆေးခ	1000 MT x MMK 600	600,000	0.98
၇	FDA + Lab Test		440,000	0.72
၈	ဆိပ်ကမ်းကပ်ခ	1000 MT x USD 3.15 x ငွေလဲနှုန်း	9,251,550	15.11
၉	ဆီအသင်းရန်ပုံငွေ	1000 MT x MMK 600	600,000	0.98
၁၀	Agent fee		250,000	0.41
၁၁	ကြိုတင်ဝင်ငွေခွန်	1000 MT x CIF x Customs ငွေလဲနှုန်း x 2%	40,068,000	65.43
၁၂	ကန်ပြောင်းစရိတ်	1000 MT x 612.39 Viss x MMK 30	18,371,700	30.00
၁၃	အထွေထွေကုန်ကျစရိတ်	1000 MT x 612.39 Viss x MMK 50	30,619,500	50.00
၁၄	ဘဏ်အတိုးနှုန်း	1000 MT x CIF x ငွေလဲနှုန်း x 1.167%	32,698,150	53.39
အထွေထွေစရိတ်ပေါင်း			283,667,942	463.21
၁၅	CIF Cost (1000 MT x CIF Price x ငွေလဲနှုန်း)		2,801,898,000	4,575.35
စရိတ်စုစုပေါင်း			3,085,565,942	5,038.56









MYANMAR C.P. LIVESTOCK CO., LTD.

မြန်မာစီးပွားရေး (ပတ်ဝန်းကျင်) တုဒ္ဓါရေးရာကော်မရှင်

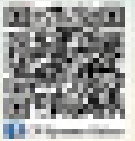

.....အားလောက်ကုန်ဆည်းဖို့၊ ထုတ်ကုန်ပစ္စည်းဆည်းဖို့နှင့် ပရိသဘာဝပစ္စည်းဖွားကို.....  
.....အစားအသောက်ကုန်များဖြင့် ဆင်းရဲဒုက္ခကင်းရှောင် ဆင်းရဲနိုင်ပါပြီ.....

No.2 , Yarza Thingaha Road, Hotel Zone (1) Deckhina Thiri Township, Naypyitaw, Myanmar.

Tel: + 95 - 67 - 422061, 422062 - 70

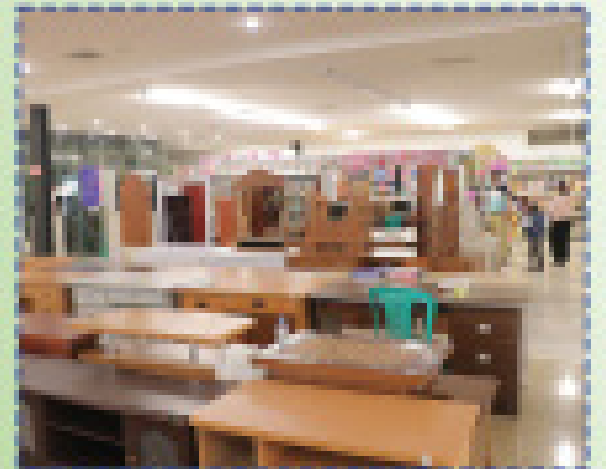

OPENS DAILY - 9:00AM TO 8:00PM



Mandalay-Lashio Road, No.(10) Block, Near DSTA, Pyin Oo Lwin.  
Tel - 085 - 29910, 033 - 80176, 80177 Fax - 085 - 29910





# ပြည်ထွေးကွက်၌ ဈေးပြိုင်မြှင့်တက်နေသော မတ်ပဲနှင့် ပဲစင်းငုံသီးနှံ၏ နှစ်အလိုက် ဈေးနှုန်းနှိုင်းယှဉ်မှု အခြေအနေ

ပြည်ပမျိုးစုံဈေးကွက်အတွင်း ပြည်ပပို့ကုန်ပုံဖြစ်သော မတ်ပဲ၊ ပဲစင်းငုံ၊ ပဲတီစိမ်းစသည့် သီးနှံများတွင် မတ်ပဲနှင့် ပဲစင်းငုံသီးနှံများ၏ ဈေးနှုန်းများအမြင့်ဖြင့် ရောင်းဝယ်နေပြီး နေ့စဉ် အရောင်းအဝယ် ဖြစ်ခဲ့ကြသော်လည်း ပဲတီစိမ်းသီးနှံသည် ပဲအဝင်မရှိဘဲ အရောင်းအဝယ် မဖြစ်သလောက် အရောင်းအေးသွားခဲ့ကြောင်း သိရသည်။

မတ်ပဲနှင့် ပဲစင်းငုံသီးနှံများအနေဖြင့် ပဲအဝင် နေ့စဉ်ရှိခဲ့ကြသလို ဝယ်လိုအားအနေဖြင့်လည်း ရန်ကုန်ဝယ်လက်သမားများ အဝယ်လိုက် ခဲ့တာကြောင့် ဝင်လာသမျှ အရောင်းအဝယ်ဖြစ်ခဲ့သည်။ မတ်ပဲသီးနှံအား လျှော့သမားအချို့လည်း ဝယ်ယူမှုရှိကြသည်ဟု သိရသည်။ မတ်ပဲနှင့် ပဲစင်းငုံသီးနှံများ၏ နှစ်အလိုက်ဈေးနှုန်းဖြစ်ပေါ်မှု အခြေအနေအရ ယခု နှစ်တွင် အဆိုပါပဲစင်းငုံသီးနှံများ ယခင်နှစ် များထက် စံချိန်တင် မြှင့်တက်ခဲ့ ကြောင်း အောက်ပါအတိုင်း လေ့လာတွေ့ရှိရပါသည်။

စဉ်	ပဲအမျိုးအစား	၂၀၂၁(ဧပြီ)	၂၀၂၂(ဧပြီ)	၂၀၂၃(ဧပြီ)	၂၀၂၄(ဧပြီ)
၁။	မတ်ပဲ	၂၉၅၀၀	၄၈၀၀၀	၆၉၅၀၀	၁၀၁၅၀၀
၂။	ပဲစင်းငုံ	၃၂၅၀၀	၄၅၇၀၀	၇၆၅၀၀	၁၃၂၀၀၀

မတ်ပဲသီးနှံသည် ၂၀၂၁ ခုနှစ်အတွင်း ပဲစင်းငုံသီးနှံထက်ပင် ဈေး လျော့ခဲ့ကာ ပီသော ၂၀ တစ်တင်း ကျပ် ၂၉၅၀၀ ဖြင့် ရောင်းဝယ်သလို ပဲစင်းငုံသီးနှံမှာ တစ်တင်း ကျပ် ၃၂၅၀၀ဖြင့် ရရှိခဲ့သည်။ ၂၀၂၂ခု နှစ်တွင် ပဲစင်းငုံသီးနှံအား ယခင်နှစ်ထက် ဈေးမြင့်လာသည့်အတွက် မတ်ပဲနှင့် ပဲစင်းငုံသီးနှံများ ဈေးပြိုင်မြှင့်တက်လာခဲ့ကာ ပီသော(၂၀)တစ်တင်းလျှင် မတ်ပဲသီးနှံအနေဖြင့် ကျပ် ၄၈၀၀၀ နှုန်း၊ ပဲစင်းငုံသီးနှံအနေဖြင့် ၄၅၇၀၀ ကျပ်နှုန်းတို့ဖြင့် မတ်ပဲသီးနှံက ပဲစင်းငုံသီးနှံထက် ဈေးပိုရလာခဲ့သည်။

၂၀၂၃ ဧပြီလကုန်ပတ်ဈေးနှုန်းမှာတော့ မတ်ပဲနှင့် ပဲစင်းငုံသီးနှံဈေး အနေဖြင့် ပဲစင်းငုံသီးနှံက မတ်ပဲသီးနှံဈေးထက် တစ်တင်းလျှင် ကျပ် တစ်သောင်းနီးပါး ဈေးမြင့်လာခဲ့သည့်အတွက် ပဲစင်းငုံသီးနှံ စိုက်ပျိုးထုတ် လုပ်သူများ ထိုက်သင့်သော အကျိုးအမြတ်များရရှိခဲ့သည်ဟု သိရသည်။

၂၀၂၄ခုနှစ်တွင် ပဲစင်းငုံသီးနှံ ပြည်ပဝယ်လိုအားပဲများအားလုံး ပဲတီစိမ်း သီးနှံမှလွဲလျှင် ကျန်ပဲများမှာ ယခင်နှစ်ဈေးထက် ဈေးနှုန်းများမြင့်တက် လာမှုကြောင့် မတ်ပဲနှင့် ပဲစင်းငုံသီးနှံများ တစ်တင်းလျှင် ကျပ်တစ်သိန်း အထက်ရရှိခဲ့ကြသည်။

ဒါ့ကြောင့် မတ်ပဲသီးနှံတစ်တင်း ကျပ် ၁၀၁၅၀၀ နှင့် ပဲစင်းငုံသီးနှံ တစ်တင်း ကျပ် ၁၃၂၀၀၀ တို့ဖြင့် အသီးသီးရောင်းဝယ်မှု ဖြစ်ခဲ့ကြသည်။ မတ်ပဲသီးနှံသည် ပဲစင်းငုံသီးနှံထက် တစ်နှစ်ပတ်လုံး ရောင်းဝယ်နေရသည့် သီးနှံဖြစ်ပြီး ပဲအထွက်လှိုင်ချိန်၊ ပဲဝင်ရောက်မှုများချိန်တွင် အိတ်ရေအများ အပြားရောင်းဝယ်မှုဖြစ်ခဲ့ကြကာ ပဲအဝင်ပါးချိန်တွင်လည်း ရန်ကုန်ဝယ် လက်များဖြင့် ပုံမှန်ရောင်းချမှုဖြစ်ခဲ့သော်လည်း ပဲစင်းငုံ သီးနှံအထွက် လှိုင်ချိန်၊ ပဲဝင်ရောက်မှု များချိန်တွင်သာ အရောင်းအဝယ်ဖြစ်မှုများပြီး ကျန်ကာလများတွင် လျှော့ပဲသမားများအနေဖြင့် ဝယ်လက်ရှိမှုအပေါ် ရက်ခြားသာ ရောင်းဝယ်မှုဖြစ်ကြောင်း သိရှိရသည်။

စီမံခန့်ခွဲရေး(ပြည်)



## ပြည်ကုန်စည်ခိုင်၏ ပဲမျိုးစုံ ဈေးနှုန်းဈေးကွက် အခြေအနေ

ပြည်ခရိုင် ပြည်မြို့နယ်ရှိ ပြည်ကုန်စည်ခိုင်သည် လမ်း ပန်းဆက်သွယ်အချက်အချာကြသည့် မြို့တွင်ရှိသောကြောင့် ပဲမျိုးစုံ အရောင်းအဝယ်သွက်လျက်ရှိသည်။

မတ်ပဲ

ဧပြီလပထမပတ်တွင် မတ်ပဲဈေးပြန်တက်လာပြီး ပဲ တစ်တင်းလျှင် ကျပ် ၉၈၅၀၀ ဖြင့် ရန်ကုန်အဝယ် တစ်ရက် လျှင် အိတ် ၂၀၀ ခန့် အဝယ်ရှိသည်။ ဧပြီလနောက်ဆုံးပတ် တွင် မတ်ပဲတစ်တင်းကို ကျပ် ၁၀၁၀၀၀ ဖြင့် ရန်ကုန်အဝယ် တစ်ရက်ကို အိတ် ၂၅၀ ခန့်ရှိသည်။

ပဲစင်းငုံ

ဧပြီလ ပထမပတ်တွင် ပဲစင်းငုံတစ်တင်းလျှင် ကျပ် ၁၂၂၀၀၀ ဖြင့် ဈေးတက်လာပြီး ရန်ကုန်အဝယ် တစ်ရက်ကို အိတ် ၃၀၀ ခန့် အဝယ်ရှိသည်။ ဧပြီလ စတုတ္ထပတ်တွင် ပဲစင်းငုံ တစ်တင်းလျှင် ကျပ် ၁၃၂၀၀၀ ဖြင့် ရန်ကုန်အဝယ် တစ်ရက်လျှင် အိတ် ၂၅၀ ခန့်ရှိသည်။

ပဲအမျိုးအစား

ဧပြီလပထမပတ်တွင် ကုလားပဲ (HL)တစ်တင်းလျှင် ကျပ် ၈၃၀၀၀-၈၃၅၀၀၊ မြကြေးမှု တစ်တင်းလျှင် ကျပ် ၈၆၅၀၀ ဖြင့် မြို့တွင်း ခွဲစက်သမားများနှင့် ရန်ကုန်အဝယ် တစ်ရက်ကို အိတ် ၂၅၀ ခန့်ရှိသည်။ ဧပြီလ စတုတ္ထပတ်တွင် ကုလားပဲ(HL)တစ်တင်းကို ကျပ် ၈၅၀၀၀၊ မြကြေးမှု တစ် တင်းလျှင် ကျပ် ၈၈၅၀၀ ဖြင့် မြို့တွင်းနှင့် ရန်ကုန်အဝယ် တစ်ရက်ကို အိတ် ၃၀၀ ခန့်ရှိသည်။

ပဲကြီး

ဧပြီလပထမပတ်တွင် ပဲကြီး(ရွှေကျွန်း)တစ်တင်းလျှင်

ကျပ် ၉၅၀၀၀ ၊ ပဲကြီး(ကုန်းပဲ) တစ်တင်းလျှင် ကျပ် ၉၂၀၀၀ ဖြင့် မြို့တွင်း အကြော်သမားနှင့် ရန်ကုန်အဝယ် တစ်ရက်လျှင် အိတ် ၁၅၀ ခန့်ရှိသည်။ ဧပြီလ စတုတ္ထပတ်တွင်ပဲကြီး(ရွှေကျွန်း) တစ်တင်းလျှင် ကျပ် ၉၃၀၀၀၊ ပဲကြီး(ကုန်းပဲ) တစ်တင်းလျှင် ကျပ် ၈၈၀၀၀ ဖြင့် မြို့တွင်းပဲကြော်သမားများ အဝယ်ရှိသည်။

ပဲအမျိုးအစား

ဧပြီလပထမပတ်တွင် စားတော်ပဲ(ကျွန်း)တစ်တင်းလျှင် ကျပ် ၉၀၀၀၀ ဖြင့် မြို့တွင်းအဝယ် တစ်ရက်လျှင် အိတ် ၂၅/ ၅၀ ခန့်ရှိသည်။ ဧပြီလ စတုတ္ထပတ်တွင် စားတော်ပဲ(ကျွန်း) တစ်တင်းလျှင် ကျပ် ၉၀၀၀၀ ဖြင့် မြို့တွင်းအဝယ် တစ်ရက်ကို အိတ် ၂၅ အိတ်ခန့်ရှိသည်။

ပဲအမျိုးအစား

ဧပြီလပထမပတ်တွင် ဘိုကိတ်ပဲတစ်တင်းကို ကျပ် ၆၃၀၀၀ ဖြင့် ဈေးကျနေပြီး မြို့တွင်းနှင့် ရန်ကုန်အဝယ် တစ်ရက်လျှင် အိတ် ၁၀၀/ ၁၅၀ ခန့် အဝယ်ရှိသည်။ ဧပြီလ စတုတ္ထပတ်တွင် ဘိုကိတ်ပဲ တစ်တင်းလျှင် ကျပ် ၆၆၀၀၀ ဖြင့် မြို့တွင်းနှင့်ရန်ကုန်အဝယ် တစ်ရက်လျှင် အိတ် ၁၀၀ ခန့်ရှိ သည်။

ပြည်ကုန်စည်ခိုင်၏ ပဲအရောင်းအဝယ်ဖြစ်မှုမှာ မတ်ပဲ နှင့် ပဲစင်းငုံဈေးတက်နေပြီး ကျန်ပဲများဖြစ်သော ကုလားပဲ၊ ပဲကြီး၊ စားတော်ပဲ၊ ဘိုကိတ်ပဲများ ဈေးအေးလျက်ရှိကြောင်း သိရသည်။

စီမံခန့်ခွဲရေး(ပြည်)

## နတ်တလင်းမြို့နယ်အတွင်း ဖြစ်ပေါ်နေသောကုလားပဲလုံး၊ ပဲခြမ်း၊ ပဲမှုန့်ဈေးနှုန်းအခြေအနေ

ပဲခူးတိုင်းဒေသကြီး နတ်တလင်းခရိုင် နတ်တလင်းမြို့နယ်အတွင်း ရောင်းချလျက်ရှိသော ကုလားပဲနှင့် ပဲခြမ်း၊ ပဲမှုန့်ဈေးနှုန်းများမှာ ဧပြီလတစ်လလုံးတွင် ဈေးနှုန်းပြောင်းလဲမှုမရှိဘဲ တည်ငြိမ်လျက်ရှိနေသည်။

ဧပြီလစတုတ္ထပတ်တွင် ကုလားပဲအလုံး တစ်ပိဿာလျှင် ကျပ် ၅၂၀၀၊ ကုလားပဲခွဲခြမ်းစိမ်း တစ်ပိဿာလျှင် ကျပ် ၆၃၀၀၊ ပဲမှုန့်စိမ်းတစ်ပိဿာလျှင် ကျပ် ၆၆၀၀၊ ပဲမှုန့် အကျက်တစ်ပိဿာလျှင် ကျပ် ၆၉၀၀ နှုန်းဖြင့် ရောင်းချနေ သည်။ ယခုရောင်းချသောဈေးနှုန်းမှာ လက်လီဈေးနှုန်းများသာဖြစ်ပြီး ငါးပိဿာနှင့်အထက် ဝယ်ယူလျှင် လက်ကား ဈေးမှာ ကုလားပဲ (အလုံး) တစ်ပိဿာလျှင် ကျပ် ၅၀၀၀၊ ကုလားပဲ (ခွဲခြမ်းစိမ်း) တစ်ပိဿာလျှင် ကျပ် ၅၉၀၀ နှုန်း၊ ပဲမှုန့်(စိမ်း)တစ်ပိဿာလျှင် ကျပ် ၆၄၀၀ ၊ ပဲမှုန့်(အကျက်)တစ်ပိဿာလျှင် ကျပ် ၆၇၀၀ နှုန်းဖြင့် ရောင်းချနေကြောင်း ကုလားပဲဝယ်ယူ ကြိုတင်ခွဲရောင်းချနေသော ပဲခွဲစက်ပိုင်ရှင်တစ်ဦးထံမှ သိရသည်။

စီမံခန့်ခွဲရေး(မတ်လား)

## ပြည်နှမ်းဈေးများ ဆက်လက်မြှင့်တက်လာ

ပြည်ခရိုင်၏ မေလဆန်းတွင် နှမ်းဈေးများ ရိတ်သိမ်းပြီး၍ မိုး နှမ်းများစိုက်ပျိုးရန် ထွန်ရေပြင်ချိန်ဖြစ်ရာ နှမ်းသီးနှံလက်ကျန်များ ရှားပါးလာ၍ ဈေးနှုန်းများမြင့်တက်လာသည်ဟု သိရသည်။

ပြည်ခရိုင်တွင် နှမ်းနက်ကို အများဆုံးစိုက်ပျိုးပြီး နှမ်းနီကို အနည်း ငယ်သာ စိုက်ပျိုးကြ၍ မိုးနှမ်းကို မေလနှင့် ဇွန်လတို့တွင် စတင် စိုက်ပျိုးကြပြီး ဩဂုတ်လနှင့် စက်တင်ဘာလတို့တွင် စတင် ထွက်ပေါ်လာမည်ဖြစ်သည်။ ယခုအချိန်တွင် ပြည်မြို့ရှိ ဈေးကွက် များတွင် နှမ်းလက်ကျန်များ ရှားပါးလာပြီး ဝယ်လိုအားလည်းရှိသဖြင့် ဈေးနှုန်းများ မြင့်တက်လာခဲ့သည်။ နှမ်းဈေးနှုန်းများအနေဖြင့် ၂၀၂၄ ခုနှစ် နှစ်စတွင် နှမ်းနီ သုံးတင်း တစ်အိတ်လျှင် ကျပ် ၂၈၀၀၀၊ နှမ်း နက် သုံးတင်း တစ်အိတ်လျှင် ကျပ် ၃၀၀၀၀ နှင့် စမုန်နက်နှမ်း သုံး တင်း တစ်အိတ်လျှင် ကျပ် ၃၄၀၀၀ ဖြင့် ဈေးစတင်ဖွင့်ခဲ့ရာ ယခု

မေလဆန်းတွင် နှမ်းနီ သုံးတင်းတစ်အိတ်လျှင် ကျပ် ၃၄၅၀၀၊ နှမ်းနက် သုံးတင်း တစ်အိတ်လျှင် ကျပ် ၃၈၄၀၀ နှင့် စမုန်နက်နှမ်း သုံးတင်းတစ်အိတ်လျှင် ကျပ် ၃၉၀၀၀ ဖြင့် ဈေးနှုန်းများမြင့်တက်လာ ခဲ့သည်။

ဈေးနှုန်းများ မြင့်တက်လာသော်လည်း ပစ္စည်း လက်ကျန်ရှား ပါး၍ ဆီကြိတ်ရန်နှမ်းနီကို အခြားတိုင်းဒေသကြီးများမှ ဝယ်ယူ၍ ကြိုတင်ခွဲရသဖြင့် နှမ်းဆီ တစ်ပိဿာလျှင် ကျပ် ၁၅၀၀၀ ဖြင့် ဈေး များမြင့်တက်လာခဲ့သည်။ နှမ်းဆီဈေးများ မြင့်တက်လာသဖြင့် စားသုံးသူများအနေဖြင့် ဝယ်ယူစားသုံးမှုနည်း၍ ဈေးကွက်တွင် အခြားစားသုံးဆီများကိုသာ ဝယ်ယူစားသုံး ကြသည်ဟု သိရသည်။

စီမံခန့်ခွဲရေး(ပြည်)





# ပခုက္ကူ ကုန်စည်ခိုင်တွင် ထောပတ်ပဲနှင့် ပြောင်းဖူးစေ့များ အရောင်းအဝယ်ဖြစ်

ပခုက္ကူကုန်စည်ခိုင်တွင် ပဲမျိုးစုံ ဝင်ရောက်အရောင်းအဝယ်ဖြစ်လျက်ရှိရာ ယခုတစ်ပတ်တွင် ထောပတ်ပဲစေ့များ ယခင် တစ်ပတ်ထက် မြင့်တက်လာကြောင်း ကုန်စည်ခိုင်မှ သိရသည်။ ထောပတ်ပဲ စိုက်ပျိုးရာ ဒေသများဖြစ်သော ပခုက္ကူကျွန်းနယ်များ ရေကြောဒေသဘက်မှ ကျွန်းနယ်များနှင့် ယောနယ်ဒေသမှ ထွက်ရှိသော ထောပတ်ပဲများ ဝင်ရောက်အရောင်းအဝယ်ဖြစ်လျက်ရှိသည်။ ပခုက္ကူကုန်စည်ခိုင်တွင် ပခုက္ကူခရိုင်တစ်ခုလုံး၏ စီးပွားရေး အချက်အချာကျသော နေရာဒေသတစ်ခုလည်းဖြစ်သည်။

ပခုက္ကူကုန်စည်ခိုင်သို့ ထောပတ်ပဲဖြူ(ကျွန်း)နှင့် ထောပတ်ပဲဖြူ(ယော)များ အရောင်းအဝယ်ဖြစ်လျက်ရှိသည်။ ဧပြီလ ပထမပတ်တွင် ပခုက္ကူ ကုန်စည်ခိုင်ပြတ်စေ့များ ထောပတ်ပဲဖြူ (ကျွန်း) မှာ တစ်တင်းလျှင် ကျပ် ၁၁၇၀၀၀၊ ဧပြီလ တတိယပတ်တွင် ထောပတ်ပဲဖြူ (ကျွန်း) တစ်တင်းလျှင် ကျပ် ၈၇၀၀၀၊ ဧပြီလ စတုတ္ထပတ်တွင် ထောပတ်ပဲဖြူ (ကျွန်း) တစ်တင်းလျှင် ကျပ် ၉၁၅၀၀ ဖြစ်ပြီး ဧပြီလ တတိယပတ်နှင့် နှိုင်းယှဉ်ပါက ထောပတ်ပဲဖြူ (ကျွန်း)တစ်တင်းလျှင် ကျပ် ၄၅၀၀ ဈေးနှုန်းမြင့်တက်ခဲ့သည်။ ဧပြီလ တတိယပတ်တွင် ထောပတ်ပဲဖြူ (ယော) တစ်တင်းလျှင် ကျပ် ၁၁၅၀၀၀၊ ဧပြီလ စတုတ္ထပတ်တွင် ထောပတ်ပဲဖြူ (ယော) တစ်တင်းလျှင် ကျပ် ၁၀၁၀၀၀ ဖြစ်ပြီး ဧပြီလ တတိယပတ်နှင့် နှိုင်းယှဉ်ပါက ထောပတ်ပဲဖြူ (ယော)တစ်တင်းလျှင် ကျပ် ၁၄၀၀၀ ဈေးနှုန်း

ကျဆင်းနေခဲ့ပြီး အရောင်းအဝယ်ဖြစ်မှု အိတ်ရေမှာ နေ့စဉ် အိတ် ၅၀ မှ ၄၀၀ အထိ အရောင်းအဝယ်ဖြစ်နေ၍ ယခု တစ်ပတ်တွင် ထောပတ်ပဲဖြူများ အရောင်းအဝယ် သွက်လာကြောင်း ကုန်စည်ခိုင်မှ သိရသည်။

ပြောင်းဖူးစေ့(CP)များကို ပခုက္ကူရေဝင်ကျွန်းနယ်များ၊ မန္တလေးတိုင်းဒေသကြီးအတွင်းရှိ ညောင်ဦးခရိုင်အတွင်းရှိ နယ်များတွင် တစ်ကွင်းတစ်စပ်စိုက်ပျိုးကြသည်။ ဧရာဝတီတံတား တောင်ဘက်ရှိရွာများတွင်လည်း စိုက်ပျိုးကြကြောင်း သိရသည်။ ပြောင်းဖူးစေ့ (CP)များကို လူတို့စားသုံးရန်အတွက် သာမက တိရစ္ဆာန်အစာအဖြစ်လည်း အသုံးပြုကြပြီး တရုတ်နိုင်ငံသို့လည်း တင်ပို့ရကြောင်း သိရှိရသည်။ ဧပြီလ စတုတ္ထပတ်တွင် ပခုက္ကူကုန်စည်ခိုင်တွင် နေ့စဉ် အရောင်းအဝယ်ဖြစ်လျက်ရှိပြီး ဈေးနှုန်းတည်ငြိမ်လျက်ရှိသည်။

ပြောင်းဖူးစေ့(CP)များကို ဈေးနှုန်းဈေးကွက်အနေဖြင့် ဧပြီလ ပထမပတ်မှစ၍ တစ်တင်းလျှင် ကျပ် ၁၆၃၀၀ ၊ ဧပြီလ တတိယပတ်တွင် တစ်တင်းလျှင် ကျပ် ၁၆၂၀၀ ဈေးနှုန်း ဧပြီလစတုတ္ထပတ်တွင် တစ်တင်းလျှင် ကျပ် ၁၆၅၀၀၊ ဈေးနှုန်းအနေဖြင့် ဧပြီလ တတိယပတ်နှင့် ဧပြီလ စတုတ္ထပတ်နှိုင်းယှဉ်ပါက တစ်တင်းလျှင် ကျပ် ၃၀၀ ခန့် မြင့်တက်ပြီး အရောင်းအဝယ်ဖြစ်ကြောင်း၊ ပြောင်းဖူးစေ့ (CP)များကို နေ့စဉ် အိတ်ရေ ၂၀၀-၃၀၀ အထိ အရောင်းအဝယ်ဖြစ်နေကြောင်း ပခုက္ကူကုန်စည်ခိုင်မှ သိရသည်။

## ဆုပုဒ်ပေးအပ်ရန် ကျွန်ုပ်တို့အဖွဲ့အစည်းအနေဖြင့်

မကွေးတိုင်းဒေသကြီး၊ ဆိပ်ဖြူမြို့နယ်သည် စိုက်ပျိုးရေးလုပ်ငန်းကို စီးပွားဖြစ် လုပ်ကိုင်ကြပြီး သီးနှံမျိုးစုံ အနက်မှ ဆောင်းသီးနှံကျွန်းစားတော်ပဲကို ဧရာဝတီမြစ်ရိုးတစ်လျှောက်ရှိ ကိုင်းကျွန်းမြေများတွင် သီးညှပ်စိုက်ခင်းအပြင် သီးသန့် စိုက်ပျိုးမှုကိုလည်း နှစ်စဉ် စိုက်ပျိုးကြောင်း သိရသည်။

ယခုနှစ် မြစ်ရေတက်ချိန်တွင် စိုက်ခင်းများအတွင်း သဲနုန်းမြေများ မြေသားတင်မှုများခြင်းကြောင့် စားတော်ပဲစိုက်တောင်သူများ နှစ်စဉ်ထက်များပြီး စိုက်ဧက များလာကြောင်း၊ ယခင်နှစ်တွင် စိုက်ဧက ၂၀၀၀ ခန့် စိုက်ပျိုးပြီး ယခုနှစ်တွင် ဧက ၂၅၀၀ တိုးခဲ့၊ စိုက်ပျိုးကြောင်း၊ စားတော်ပဲသီးနှံကို တန်ဆောင်မုန်း လဆန်းပိုင်းတွင် စတင်၍ ကျပ်စိုက်ပျိုးပြီး တပေါင်းလဆန်းပိုင်းတွင် သီးနှံရိတ်သိမ်းကြောင်း၊ မြေအောက်ရေအပြင် ရေသွင်းစနစ်ဖြင့် စိုက်ပျိုးမှုများကြောင်း၊ စားတော်ပဲသီးနှံသည် ပြည်တွင်းသုံးစွဲမှုများပြီး ဈေးကွက်ခိုင်မာမှုရှိ၍ စိုက်တောင်သူများမှ နှစ်စဉ်စိုက်ပျိုးကြောင်း သိရသည်။

ကျွန်းစားတော်ပဲသီးနှံ တစ်ဧက စိုက်ပျိုးလျှင် မျိုးစေ့ နှစ်တင်းရှစ်ပြည်ခန့် ကုန်ကျကြောင်း၊ စိုက်ပျိုးချိန်တွင် မျိုးစေ့တစ်ပြည် ကျပ် ၉၀၀၀၊ တစ်တင်းလျှင် ကျပ် ၁၄၀၀၀၀ ဈေးဖြင့် ဝယ်ယူရကြောင်း၊ စားတော်ပဲသီးသန့် စိုက်ခင်းများသည် ရေသွင်းစိုက်ပျိုးပါက အထွက်နှုန်း ကောင်းမွန်ကြောင်း၊



တောင်သူများအနေဖြင့် မြေပဲခင်းများ ကြားတွင် သီးညှပ်စိုက်ပျိုးမှုများကြောင်း၊ တစ်ဧက ကုန်ကျစရိတ်အနေဖြင့် သီးညှပ်စိုက်ခင်းများတွင် ကုန်ကျစရိတ်နည်းသော်လည်း သီးသန့်စိုက်ပျိုးပါက တစ်ဧက ကျပ်ငါးသိန်းခန့် ကုန်ကျကြောင်း၊ အထွက်နှုန်းအနေဖြင့် တစ်ဧကလျှင် တင်း ၁၀ - ၁၅ ထိ ထွက်ရှိကြောင်း၊ ယခုနှစ် စိုက်တောင်သူများ စားတော်ပဲဖြစ်ထွန်းမှုများ၍ အထွက်နှုန်းကောင်းကြောင်း၊ ဒေသတွင်း ကျွန်းစားတော်ပဲ သီးနှံဈေးကွက်တွင် မြို့ပေါ်ရှိ စားတော်ပဲကြော်လုပ်ငန်း စားသောက်ကုန်လုပ်ငန်းရှင်များနှင့် ပဲပြတ်ရောင်းချသူများမှ ဝယ်ယူသိုလှောင်ထားရှိ၍ စားတော်ပဲတစ်တင်း ကျပ်တစ်သိန်း ပေါက်ဈေးရှိ၍ တစ်ဧက ဝင်ငွေမှာ

ကျပ် ၁၅ သိန်းခန့်ရရှိပြီး အကျိုးအမြတ်အနေဖြင့် ကျပ်၁၀ သိန်းခန့်ရရှိကြောင်း၊ ယခုနှစ်တွင် စားတော်ပဲသီးနှံဈေးကွက် ကျဆင်းသော်လည်း အထွက်နှုန်းကောင်းမွန်ခြင်းကြောင့် တောင်သူများ အဆင်ပြေကြောင်း ဒေသခံတောင်သူထံမှ သိရှိရသည်။

စားတော်ပဲသီးနှံသည် ပြည်တွင်း စားသုံးမှု ပဲများတွင် တစ်မျိုးအပါအဝင်ဖြစ်ပြီး စားသုံးရာတွင်လည်း အရသာအကောင်းဆုံး ပဲတစ်မျိုးဖြစ်သည်။ ပြည်တွင်းဈေးကွက် ခိုင်မာလျက်ရှိသော သီးနှံဖြစ်၍ စိုက်တောင်သူများအနေဖြင့် ကျွန်းစားတော်ပဲသီးနှံများ စိုက်ပျိုးရရှိသည့် မြေများတွင် နှစ်စဉ် မပြတ် တိုးချဲ့စိုက်ပျိုးသင့်ကြောင်း သိရသည်။

### မြန်မာ့ဆိပ်ကမ်းတွင် ၃.၅ . ၂၀၂၄ ရက် ကုန်တင်ကုန်ချသင်္ဘောများစာရင်း

ပို့ဆောင်ရေးနှင့် ဆက်သွယ်ရေးဝန်ကြီးဌာန မြန်မာ့ဆိပ်ကမ်းများတွင် ကုန်တင်/ကုန်ချသင်္ဘောရောက်ရှိမည့် ကုန်သင်္ဘောများ၊ ကုန်သေတ္တာသင်္ဘောများစာရင်းကို ကြည့်ရှုနိုင်ရန် ဖော်ပြလိုက်ပါသည်။

(က) ကုန်တင်ကုန်ချသင်္ဘောများ		
ဆိပ်ကမ်းအမည်	သင်္ဘောအမည်	ကုန်တင်/ကုန်ချအခြေအနေ
ထီးတန်းဆိပ်ကမ်း	MT.AU VIRGO	P.Oil(In Bulk)၄၂၀ တန်ချသင်(ပူးတွဲလုပ်ဆောင်)
အေးရှားပေါင်ဆိပ်ကမ်း အမှတ်(၁)	METHI BHUM	ကုန်သေတ္တာ၅၆၀တင် ၇၉၀ချသင်(ပူးတွဲလုပ်ဆောင်)
အေးရှားပေါင်ဆိပ်ကမ်း အမှတ်(၂)	ISEACO WISDOM	ကုန်သေတ္တာ ၈၃၀ တင် ၁၀၉၅ ချသင်(ပူးတွဲလုပ်ဆောင်)
	MSC ANDREA F	ကုန်သေတ္တာ ၄၂၉ တင် ၄၃၂ ချ (ပူးတွဲလုပ်ဆောင်)
	IAL-001	ကုန်သေတ္တာ၄၄၀ တင်၆၉၀ ချသင် (ပူးတွဲလုပ်ဆောင်)
အလုံဆိပ်ကမ်းအမှတ်(၁)	NAZENIN	ပြောင်းဝါတန်ချိန် ၂၅၀၀ တင်သင် (ပူးတွဲလုပ်ဆောင်)
အလုံဆိပ်ကမ်းအမှတ်(၂)	HOSEI-68	ပြောင်းဝါတန်ချိန် ၁၀၉၀ တင်သင် (ပူးတွဲလုပ်ဆောင်)
အလုံဆိပ်ကမ်းအမှတ်(၃)	THAI BINH -68	ပြောင်းတန်ချိန် ၁၂၇၀ တင်သင်
Yangon Int'l Gateway Terminal	PIIONEER ELITE	ပြောင်းဝါတန် ၉၄၀ တင်သင်
	QUANG MINH-29	ဆန်တန် ၆၆၀၀ တင်သင်(ပူးတွဲလုပ်ဆောင်)
စက်မှုဆိပ်ကမ်းအမှတ်(၂)	Ti2 APPLE	ကုန်သေတ္တာ ၃၁၀ တင် ၃၆၀ချရန် (ပူးတွဲလုပ်ဆောင်)
စက်မှုဆိပ်ကမ်းအမှတ်(၃)	SEIYO HARMONY	ပြောင်းဝါတန် ၂၅၀၀ တင်သင်
စက်မှုဆိပ်ကမ်းအမှတ်(၄)	BL PL BLESSING	ကုန်သေတ္တာ ၄၃၀ တင်၆၅၀ချသင်
	AS SOPHIA	ကုန်သေတ္တာ ၇၅၀ တင် ၉၀၆ချသင်(ပူးတွဲလုပ်ဆောင်)
သူ့လဆိပ်ကမ်းအမှတ်(၃)	VTC DRAGON	ပြောင်းဝါတန် ၂၅၀၀ တင်သင်
သူ့လဆိပ်ကမ်းအမှတ်(၄)	HPC UNITY	ပြောင်းဝါတန် ၂၃၀၀တင်သင်
သူ့လဆိပ်ကမ်းအမှတ်(၅)	AN HAI VINCENT	ပြောင်းဝါတန် ၂၅၀၀ တင်သင်
သူ့လဆိပ်ကမ်းအမှတ်(၆)	RIGHT HILL	ဆန်တန်ချိန် ၇၅၀၀ တန်တင်သင်(အလုပ်မလုပ်)
သူ့လဆိပ်ကမ်းအမှတ်(၇)	BMC PANDORA	ပြောင်းဝါ တန်ချိန် ၁၇၅၀ တန်တင်သင်
	GARNET	Urea တန်ချိန် ၂၄၉၅ တန်တင်ရန်(စောင့်ဆိုင်းနေသင်)
ပိုလ်အောင်ကျော်ဆိပ်ကမ်းအမှတ်(၂)	TRUE BROTHER	ပြောင်းဝါတန်ချိန် ၂၅၀၀ တန်တင်သင်
	BMC PANDORA	ပြောင်းဝါတန်ချိန် ၁၇၅၀၀/
		Top Up 11000 တန်တင်သင်(ပူးတွဲလုပ်ဆောင်)
ပိုလ်အောင်ကျော်ဆိပ်ကမ်းအမှတ်(၃)	PHOUNG NAM-1	ပြောင်းတန်ချိန် ၆၀၅၀ တန်တင်သင်(အလုပ်မလုပ်)
	HAN REN	ပြောင်းဝါတန်ချိန် ၆၀၅၀ တန်တင်သင်(ပူးတွဲလုပ်ဆောင်)
Myanmar Integrated Port Limited	MANALI	Steel Product ၂၀၉၅ တန်ချသင်
သီလဝါဆိပ်ကမ်းအမှတ်(၃)	AS SOPHIA	ကုန်သေတ္တာ ၇၅၀ တင် ၉၀၆ချသင်(ပူးတွဲလုပ်ဆောင်)
သီလဝါဆိပ်ကမ်းအမှတ်(၅)	ACHILLEUS	Steel တန်ချိန် ၁၇၀၀ တန်တင်သင်
	TRUE BROTHER	ပြောင်းဝါတန်ချိန် ၂၅၀၀၀/
		Top Up 11000 တန်တင်သင်(ပူးတွဲလုပ်ဆောင်)
WILMAR JETTY	SUMMIT	ပြောင်းဝါတန်ချိန် ၆၀၀၀ တန်တင်ရန်ရှိ
	PHU AN-369	ဆန်တန်ချိန် ၄၅၀ တန်တင်ရန်(ပူးတွဲလုပ်ဆောင်)
IBTT ဆိပ်ကမ်း	STAR LUCKY	ပြောင်းဝါတန်ချိန် ၂၀၀၀ တန်တင်သင်(အလုပ်မလုပ်)
	DL OLIVE	ဂျုံတန်ချိန် ၂၀၂၄ တန်ချသင်
MHM ဆိပ်ကမ်း	MV MCL 7	ပြောင်းဝါတန်ချိန် ၂၅၀၀ တန်တင်သင်
	MV MCL 17	ပြောင်းဝါတန်ချိန် ၂၅၀၀ တန်တင်ရန်ရှိ
	MV MCL 19	ပြောင်းဝါတန်ချိန် ၂၅၀၀ တန်တင်ရန်ရှိ (စောင့်စားနေသင်)
	CITRA	G/C ၂၅၅ တန်တင်ရန်(ပူးတွဲလုပ်ဆောင်)

### (ခ) ကုန်တင်ကုန်ချရန် စောင့်နေသောသင်္ဘောများ

သင်္ဘောအမည်	ကုန်အမျိုးအစား	လာ/သွားရောက်မည့်ဆိပ်ကမ်း	ဆိုက်ကပ်မည့်ရက်
DL OLIVE	ဂျုံ တန်ချိန် ၂၀၀၀ တန်တင်ရန်	-	၁၅ ၂၀၂၄
CITRA	G/C ၂၅၅ တန်တင်ရန်	-	၃၅ ၂၀၂၄
HAN REN	ပြောင်းဝါ ၂၀၀၀တန်တင်ရန်	-	၃၅ ၂၀၂၄
GARNET	Urea ၂၄၉၅တန်ချရန်	-	၃၅ ၂၀၂၄
PHU AN 369	ဆန်တန်၄၅၀တန်တင်ရန်	-	၅ ၅ ၂၀၂၄
QUANG MING 29	ဆန်တန်၆၆၀၀တန်တင်ရန်	-	၅ ၅ ၂၀၂၄
HOSEI 68	ပြောင်း၁၀၉၀တန်တင်ရန်	-	၄ ၅ ၂၀၂၄
HPC DREAM	ပြောင်းဝါ ၂၆၀၀တန်တင်ရန်	THAILAND	၃၀ ၄ ၂၀၂၄
TRANGAN -08	ပြောင်းဝါ ၁၇၂၀တန်တင်ရန်	THAILAND	၅ ၅ ၂၀၂၄

### (ဂ) ဝင်ရောက်မည့် ကုန်သေတ္တာ သင်္ဘောများစာရင်း

သင်္ဘောအမည်	လာမည့်ဆိပ်ကမ်း	ဆိုက်ကပ်မည့်ဆိပ်ကမ်း	ဆိုက်ကပ်မည့်ရက်
MSC ANDREA F	SINGAPORE	အေးရှားပေါင်ဆိပ်ကမ်း	၄ ၅ ၂၀၂၄
INCRS	SINGAPORE	သီလဝါဆိပ်ကမ်း	၄ ၅ ၂၀၂၄
IAL-001	SINGAPORE	အေးရှားပေါင်ဆိပ်ကမ်း	၄ ၅ ၂၀၂၄
SINAR WISDOM	SINGAPORE	အေးရှားပေါင်ဆိပ်ကမ်း	၄ ၅ ၂၀၂၄
WISDOM	SINGAPORE	အေးရှားပေါင်ဆိပ်ကမ်း	၇ ၅ ၂၀၂၄
MATHI BHUM	SINGAPORE	အေးရှားပေါင်ဆိပ်ကမ်း	၅ ၅ ၂၀၂၄
BLPL FAITH	SINGAPORE	အေးရှားပေါင်ဆိပ်ကမ်း	၅ ၅ ၂၀၂၄
SITC QUIMING	SINGAPORE	အေးရှားပေါင်ဆိပ်ကမ်း	၅ ၅ ၂၀၂၄
SINAR BAJO	SINGAPORE	အေးရှားပေါင်ဆိပ်ကမ်း	၅ ၅ ၂၀၂၄
LUDWIG SCHULTE	SINGAPORE	သီလဝါ/စက်မှုဆိပ်ကမ်း	၅ ၅ ၂၀၂၄
MAERSK DAVAO	SINGAPORE	သီလဝါဆိပ်ကမ်း	၈ ၅ ၂၀၂၄
ISEACO FORTUNE	SINGAPORE	သီလဝါ/အေးရှားပေါင်ဆိပ်ကမ်း	၈ ၅ ၂၀၂၄
SITC YUANMING	SINGAPORE	အေးရှားပေါင်ဆိပ်ကမ်း	၉ ၅ ၂၀၂၄



# ပခုက္ကူ ကုန်စည်ခိုင်တွင် ကြက်သွန်နီနှင့် ပဲစင်းငုံ ဈေးနှုန်းများ ပြန်လည်မြင့်တက်လာ

## မြန်မာ့စွန့်စား

ပခုက္ကူခရိုင် ကြက်သွန်နီစိုက်ပျိုးထွက်ရှိရာဒေသများ ဖြစ်ကြသော ပေါက်၊ ဆိပ်ဖြူ၊ ကမ္မ၊ ရေပြာနှင့် ပခုက္ကူကျွန်းတို့မှ ဆောင်းစိုက်(ပင်စိုက်)များ စတင်ထွက်ရှိနေသည်။ ဧပြီလ ပထမပတ်တွင် ကြက်သွန်နီဈေးမှာ အနည်းငယ်ကျနေခဲ့သော်လည်း ဧပြီလ စတုတ္ထပတ်တွင် ကြက်သွန်နီဈေးနှုန်းများ အနည်းငယ် တက်နေကြောင်း ကြက်သွန်နီကုန်စည်ခိုင်မှ သိရသည်။

ကြက်သွန်နီကုန်စည်ခိုင်တွင် ပခုက္ကူဒေသထွက်သော မက အခြားဒေသများဖြစ်သော ရေနံချောင်း၊ ဆင်ဖြူကျွန်းတို့မှလည်း ဝင်ရောက်အရောင်းအဝယ်ဖြစ်လျက်ရှိသည်။ ဧပြီလ ပထမပတ် ကြက်သွန်နီဈေးနှုန်းမှာ ထိပ်စ တစ်ပိဿာလျှင် ကျပ် ၁၅၀၀၊ အလတ်စ တစ်ပိဿာလျှင် ကျပ် ၁၃၀၀၊ အနိမ့်စ တစ်ပိဿာလျှင် ကျပ် ၁၀၀၀ ရှိခဲ့ပြီး ဧပြီလ စတုတ္ထပတ်တွင် ယောကြက်သွန်နီ ထိပ်စ တစ်ပိဿာလျှင် ကျပ် ၂၀၀၀၊ အလတ်စ တစ်ပိဿာလျှင် ကျပ် ၁၈၀၀၊ အနိမ့်စတစ်ပိဿာလျှင် ကျပ် ၁၅၀၀ ဖြစ်ပြီး ပထမပတ်နှင့်နှိုင်းယှဉ်ပါက တစ်ပိဿာလျှင် ကျပ် ၆၀၀၊ အလတ်စ တစ်ပိဿာလျှင် ကျပ် ၃၀၀ ထိ ဈေးနှုန်းမြင့်တက်နေကြောင်း၊ နေ့စဉ်အရောင်းအဝယ်ဖြစ်မှုကုန်ချိန်မှာလည်း ၁၀၀၀၀၀ မှ ၁၅၀၀၀၀ ထိ ဖြစ်နေကြောင်း မြို့မစည်ပင်ဈေးနှင့် အမှတ်(၂)ဈေးတို့တွင် ထိပ်စ တစ်ပိဿာလျှင် ကျပ် ၂၄၀၀၊ အလတ်စ တစ်ပိဿာလျှင် ကျပ် ၂၂၀၀၊ အနိမ့်စ တစ်ပိဿာလျှင် ကျပ် ၂၀၀၀ ဖြင့် ကြက်သွန် အရွယ်

အစားပေါ် မူတည်၍ အရောင်းအဝယ်ဖြစ်လျက်ရှိကြောင်း ဈေးသည်များထံမှ သိရသည်။

## ပဲစင်းငုံ

ပခုက္ကူမြို့နယ်အတွင်းရှိ ကျေးရွာများဖြစ်သော ကံတော်၊ ကံလှ၊ ကံတိန်၊ ဒဟက်ခြောက်၊ ချောက်ကန်အုပ်စု ကျေးရွာများ၊ အင်ပင်ကျေးရွာနှင့် ကိုင်းအုပ်စုကျေးရွာများတွင် အဓိကစိုက်ပျိုးကြသည်။ ပဲစင်းငုံဈေးနှုန်းသည် ဧပြီ ပထမပတ်မှစ၍ တစ်ပတ်လျှင် တက်နေကြောင်း ကုန်စည်ခိုင်မှ သိရသည်။ ပခုက္ကူကုန်စည်ခိုင်တွင် ပခုက္ကူမြို့နယ်သာမက အခြားမြို့နယ်များဖြစ်သော မန္တလေးတိုင်းဒေသကြီးအတွင်းရှိ ကျောက်ပန်းတောင်း၊ ညောင်ဦးခရိုင်အတွင်းရှိ နယ်များမှလည်း ဝင်ရောက် အရောင်းအဝယ်ဖြစ်နေကြောင်း ကုန်စည်ခိုင်မှ သိရသည်။

ပခုက္ကူကုန်စည်ခိုင်တွင် ဖြစ်ပေါ်ခဲ့သော ပဲစင်းငုံနီ ဈေးနှုန်းများမှာ ဧပြီလပထမပတ်တွင် တစ်တင်းလျှင် ကျပ် ၁၂၈၀၀၊ ဒုတိယပတ်တွင် တစ်တင်းလျှင် ကျပ် ၁၃၁၂၀၀ ဖြစ်ပြီး စတုတ္ထပတ်တွင် ပဲစင်းငုံနီ ခိုင်ပြတ်ဈေးမှာ တစ်တင်းလျှင် ကျပ် ၁၃၃၀၀၀ ဈေးတို့ဖြင့် အရောင်းအဝယ်ဖြစ်နေခဲ့ပြီး နေ့စဉ် အရောင်းအဝယ်ဖြစ်မှု အိတ်ရေမှာ ၁၀၀ မှ ၈၀၀ အထိ ဖြစ်နေပြီး တင်ပို့မှုအနေဖြင့် ရန်ကုန် ဘုရင့်နောင်သို့ ကုန်းလမ်းအပြင် ရေလမ်းခရီးမှလည်း တင်ပို့မှုများရှိနေကြောင်း ကုန်စည်ခိုင်နှင့် ရေကြောင်းလမ်း ပို့ဆောင်ရေးတို့မှ သိရသည်။

## ယွန်းပြင်စွန့်စား (Yueh)

# ဧပြီလအတွင်း ပဲတန်ချိန် တစ်သိန်းခြောက်သောင်းကျော်တင်ပို့

ဧပြီ ၁ ရက်မှ ၂၆ ရက်ထိကာလအတွင်း ပင်လယ်ရေကြောင်း ကုန်သွယ်မှုမှ မတ်ပဲ၊ ပဲတီစိမ်း၊ ပဲစင်းငုံ တန်ချိန် စုစုပေါင်း ၁၆၁၉၇၀ ခန့်တင်ပို့ခဲ့ပြီး ပဲမျိုးစုံတင်ပို့မှုမှ အမေရိကန်ဒေါ်လာ ၁၄၀ ဒသမ ၀၁၆ သန်း ရရှိခဲ့သည်။

## မတ်ပဲ

မတ်ပဲတင်ပို့မှုမှာ တန်ချိန် ၇၇၇၇၆ တန် ဖြစ်ပြီး အမေရိကန်ဒေါ်လာ ၇၄ ဒသမ ၅၆၇ သန်းဖိုးရရှိခဲ့သည်။ မတ်ပဲကို အိန္ဒိယနိုင်ငံသို့ အများဆုံးတင်ပို့ပြီး ပါကစ္စတန်၊ မလေးရှား၊ စင်ကာပူ၊ ထိုင်း၊ ဗီယက်နမ်၊ ဂျပန်နှင့် အာရပ်စော်ဘွားများ ပြည်ထောင်စုသို့ တင်ပို့ခဲ့ကြောင်း သိရှိရသည်။

## ပဲစိမ်း

အလားတူပဲတီစိမ်းကို တန်ချိန် ၅၉၉၅၀ ခန့် တင်ပို့ခဲ့ပြီး အမေရိကန်ဒေါ်လာ ၃၉ ဒသမ ၄၂၄ သန်းဖိုး ရရှိခဲ့သည်။ ပဲတီစိမ်းကို အင်ဒိုနီးရှားနိုင်ငံ၊ မလေးရှားနိုင်ငံ၊ ဖိလစ်ပိုင်နိုင်ငံ၊ စင်ကာပူနိုင်ငံ၊ ဂျပန်နိုင်ငံတို့သို့ တင်ပို့ပြီး အီးယူနိုင်ငံများသို့လည်း တင်ပို့ခဲ့သည်။

## ပဲစင်းငုံ

ပဲစင်းငုံတင်ပို့မှုမှာ တန်ဖိုး အမေရိကန်ဒေါ်လာ ၂၆ ဒသမ ၀၂၅ သန်းဖြစ်ပြီး တန်ချိန်မှာ ၂၄၂၄၄ တန်ဖြစ်သည်။ ပဲစင်းငုံကို အိန္ဒိယနိုင်ငံသို့ အများဆုံးတင်ပို့ပြီး အာရပ်စော်ဘွားများပြည်ထောင်စုသို့လည်း တင်ပို့ခဲ့သည်။ သို့ဖြစ်ပါ၍ မတ်ပဲ၊ ပဲတီစိမ်း၊ ပဲစင်းငုံများကို ဧပြီလအတွင်း အမေရိကန်ဒေါ်လာ ၁၄၀ ဒသမ ၀၁၆ သန်းဖိုးနှင့် တန်ချိန်ပေါင်း ၁၆၁၉၇၀ တင်ပို့ထားကြောင်း သိရှိရသည်။

CJ

# အိန္ဒိယပဲဈေးကွက်ကြောင့် မတ်ပဲဈေးကျဆင်း

ဧပြီလ နောက်ဆုံးပတ်အထိ ဈေးကောင်းလာခဲ့သော မတ်ပဲသည် မေလအစမှာပင် တစ်ပတ်လျှင် ဈေးပြန်ကျလျက်ရှိကြောင်း သိရသည်။

တစ်ပတ်အတွင်းဖြစ်ပေါ်ခဲ့သော မတ်ပဲဈေးနှုန်းများမှာ ဧပြီ ၂၅ ရက်နှင့် ၂၆ ရက်များတွင် တစ်တင်းလျှင် ကျပ် ၁၀၂၄၀၀၊ ၂၉ ရက်တွင် ကျပ် ၁၀၀၈၀၀၊ ၃၀ ရက်တွင် ကျပ် ၁၀၀၅၀၀၊ မေ ၁ ရက်နှင့် ၂ ရက်တို့တွင် ကျပ် ၁၀၀၀၀၀ အသီးသီးဖြစ်ခဲ့သည်။

အိန္ဒိယအစိုးရသည် ရွေးကောက်ပွဲကာလအတွင်း ပဲဈေးမြင့်တက်လာမည့် အခြေအနေကို ကာကွယ်ရန် သို့လျှောက်ရုံများနှင့် ပဲခွဲစက်များသို့ အစိုးရအဆင့်မြင့် အရာရှိများစေလွှတ်၍ ပဲလက်ကျန်များ စိစစ်စစ်ဆေးသွားမည်ဖြစ်ကြောင်း ထုတ်ပြန်ပြီးနောက် မတ်ပဲ၊ ပဲစင်းငုံနှင့် ကုလားပဲအပါ

အဝင် ပဲလက်ကျန်အခြေအနေများကို စတင်ကွင်းဆင်း စစ်ဆေးနေပြီဖြစ်ကြောင်း သိရသည်။

ပဲလိုအပ်ချက်ရှိနေသည့် အခြေအနေတွင် ဈေးနှုန်းတည်ငြိမ်စေရန် ရည်ရွယ်ချက်ဖြင့် အိန္ဒိယအစိုးရ၏ ဆောင်ရွက်ချက်ဖြစ်ပြီး ပဲဈေးကွက်ကို ဖိအားမြင့်တက်လာစေကြောင်း သိရသည်။

အိန္ဒိယဘက်မှ မတ်ပဲတင်သွင်းမှုကျဆင်းခြင်းနှင့် ကွန်တိုရိုက်ရရှိမှု နည်းပါးခြင်းတို့ကြောင့် မြန်မာမတ်ပဲ ဈေးကွက်အတွင်း ဈေးနှုန်းကျဆင်းလျက်ရှိသော်လည်း အိန္ဒိယ၏ ပဲလိုအပ်ချက် ကြီးမားခြင်းကြောင့် မတ်ပဲတင်ပို့မှုဆက်ရှိနေမည် ဖြစ်ကြောင်းနှင့် ဈေးပြန်တက်လာနိုင်ကြောင်း ပဲမျိုးစုံ တင်ပို့ရောင်းချသူ လုပ်ငန်းရှင်များက ပြောကြားသည်။

## ရေပဲကုန်သွယ်ခြင်း

# ပြည်ပဆန်ဈေးနှုန်းများ

မြန်မာနိုင်ငံဆန် စပါးအသင်းချုပ်မှ (၁-၅-၂၀၂၄ မှ ၇-၅-၂၀၂၄) ထိ ဆန်ဈေးနှုန်းများ

စဉ်	အမျိုးအမည်	ဈေးနှုန်း	မှတ်ချက်
1	Myanmar Long Grain White Rice 5% Broken (Well Milled Double Polished Sortexed)	570 - 580	
2	Myanmar Long Grain White Rice 10% Broken (Well Milled Double Polished Sortexed)	565 - 570	
3	Myanmar Long Grain White Rice 15% Broken (Well Milled Double Polished Sortexed)	560 - 565	
4	Myanmar Long Grain White Rice 25% Broken (Well Milled Double Polished Sortexed)	555 - 560	
5	Myanmar Long Grain White Rice 25% Broken (Reasonable Well Milled)	530 - 535	
6	Myanmar Long Grain White Rice (Kayinma) 5% Broken(Well Milled Double Polished Sortexed)	580 - 585	
7	Myanmar Long Grain White Rice (Kayinma) 10% Broken(Well Milled Double Polished Sortexed)	575 - 580	
8	Myanmar Long Grain White Rice (Kayinma) 15% Broken(Well Milled Double Polished Sortexed)	565 - 570	
9	Myanmar Long Grain White Rice (Kayinma) 25% Broken(Well Milled Double Polished Sortexed)	555 - 560	
10	Myanmar White Rice (Sin Thu Kha) 5% Broken (Well Milled Double Polished Sortexed)	570 - 580	
11	Myanmar White Rice (Sin Thu Kha) 10% Broken (Well Milled Double Polished Sortexed)	565 - 570	
12	Myanmar White Rice (Sin Thu Kha) 15% Broken (Well Milled Double Polished Sortexed)	560 - 565	
13	Myanmar White Rice (Sin Thu Kha) 25% Broken (Well Milled Double Polished Sortexed)	555 - 560	
14	Myanmar White Rice Nga Sein Yarkyaw 5% Broken (Well Milled Double Polished Softexed)	575 - 580	
15	Myanmar White Rice Nga Sein Yarkyaw 10% Broken (Well Milled Double Polished Softexed)	570 - 575	
16	Myanmar White Rice Nga Sein Yarkyaw 15% Broken (Well Milled Double Polished Softexed)	565 - 570	
17	Myanmar White Rice Nga Sein Yarkyaw 25% Broken (Well Milled Double Polished Softexed)	555 - 560	
18	Myanmar White Rice Tun Pu(or)Bike Phyu 5% Broken (Well Milled Double Polished Sortexed)	580 - 585	
19	Myanmar White Rice Tun Pu(or)Bike Phyu 10% Broken (Well Milled Double Polished Sortexed)	575 - 580	
20	Myanmar White Rice Tun Pu(or)Bike Phyu 15% Broken (Well Milled Double Polished Sortexed)	570 - 575	
21	Myanmar White Rice Tun Pu(or)Bike Phyu 25% Broken (Well Milled Double Polished Sortexed)	555 - 560	
22	Myanmar Parboiled Rice (Kayinma) 5% Broken (Well Milled Double Polished Sortexed)	645 - 650	
23	Myanmar Parboiled Rice (Kayinma) 10% Broken (Well Milled Double Polished Sortexed)	635 - 645	
24	A-1, 2 (Sortexed)	433 - 438	
25	B-1, 2 (Sortexed)	420 - 425	
26	B-1,2 (Non-Sortexed)	395 - 405	

Source : မြန်မာနိုင်ငံဆန်စပါးအသင်းချုပ်

ပြည်တွင်းဆန်ဈေးနှုန်းများ (၃-၅-၂၀၂၄)

မြို့အမည်	ပဲစိမ်း			ပဲစင်းငုံ			စာအုန်းစိမ်း		
	ယခင်	ယခု	နှိုင်းယှဉ်ချက်	ယခင်	ယခု	နှိုင်းယှဉ်ချက်	ယခင်	ယခု	နှိုင်းယှဉ်ချက်
မန္တလေး	၁၄၀၀၀	၁၄၀၀၀	-	၁၂၅၀၀	၁၂၅၀၀	-	၆၁၅၅	၆၀၅၀	↓
ပဲခူး	၁၄၀၀၀	၁၄၀၀၀	-	၁၅၀၀၀	၁၅၀၀၀	-	၅၈၀၀	၅၇၀၀	↓
မကွေး	၁၄၀၀၀	၁၄၀၀၀	-	၁၄၀၀၀	၁၄၀၀၀	-	၆၂၀၀	၆၀၀၀	↓
ပြည်	၁၄၀၀၀	၁၄၀၀၀	-	၁၃၅၀၀	၁၃၅၀၀	-	၅၈၀၀	၅၇၀၀	↓
စစ်တွေ	၂၂၀၀၀	၂၂၀၀၀	-				၁၁၀၀၀	၁၁၀၀၀	-
နေပြည်တော်	၁၄၅၀၀	၁၄၅၀၀	-	၁၄၀၀၀	၁၄၀၀၀	-	၅၆၅၀	၅၅၅၀	↓
ဖြတ်	၁၆၀၀၀	၁၆၅၀၀	↑				၆၁၀၀	၆၁၀၀	-





# ပို့ကုန်တိုးမြှင့်ရေး နည်းလမ်းကောင်းများ

ပို့ကုန်တင်ပို့ခြင်းသည် နိုင်ငံ၏ စီးပွားရေးတိုးတက်မှုအတွက် အရေးပါသောအင်အားဖြစ်သည်။ ပို့ကုန်ဖွံ့ဖြိုးတိုးတက်မှုသာ လျှင် ပြည်တွင်းရှိ အသေးစားနှင့် အလတ်စား စီးပွားရေးလုပ်ငန်းများ (SMEs) ဖွံ့ဖြိုးတိုးတက်လာမည်ဖြစ်သည်။ ပြည်ပဈေးကွက်သို့ ကုန်စည်နှင့် ဝန်ဆောင်မှုများ တင်ပို့သည့် လုပ်ငန်းသည် ပြည်ပဈေးကွက်သို့ ကုန်စည်နှင့် ဝန်ဆောင်မှုများ မတင်ပို့သည့် လုပ်ငန်းထက် ပိုမိုမြန်ဆန်စွာ တိုးတက်ပါသည်။ ထို့အတူ ပို့ကုန်တင်ပို့လျက်ရှိသော လုပ်ငန်းသည် ပို့ကုန်တင်ပို့ခြင်း မရှိသည့်လုပ်ငန်းထက် စွမ်းဆောင်ရည် ပိုမိုကောင်းမွန်သည်။

ထို့ကြောင့် အစိုးရများသည် နိုင်ငံတကာကုန်သွယ်မှုကို ပိုမိုအားပေးနေသည်။ သို့သော်လည်း စီးပွားရေးလုပ်ငန်း အများအပြားသည် အပြည်ပြည်ဆိုင်ရာ ကုန်သွယ်မှုနှင့်ပတ်သက်သော အတွေ့အကြုံမရှိခြင်းနှင့် အကျွမ်းတဝင်မရှိခြင်းတို့ကြောင့် ပို့ကုန် မတင်ပို့နိုင်သေးပေ။ ပို့ကုန်တင်ပို့ခြင်းသည် လုပ်ငန်းရှင်အချို့ ထင်မြင်ယူဆထားသကဲ့သို့ ခက်ခဲခြင်းမရှိပါ။ ပို့ကုန် ပိုမိုတင်ပို့ရောင်းချရန်နှင့် လုပ်ငန်းအဆင့်မြှင့်တင်ရန် နည်းလမ်းများစွာရှိပါသည်။ ထို့ကြောင့် ပို့ကုန်တင်ပို့လိုသူသည် အဆိုပါနည်းလမ်းများ လေ့လာရှာဖွေပြီး ပို့ကုန်လုပ်ငန်း လုပ်ကိုင်ဆောင်ရွက်နိုင်ပါသည်။

မည်သည့်နိုင်ငံ၌မဆို ပထဝီဝင်ဈေးကွက်သစ်များ (New geographic markets) က လုပ်ငန်းရှင်များအတွက် ဝင်ငွေလမ်းကြောင်းသစ်များ ဖန်တီးရန် စီးပွားရေးလုပ်ငန်းအခွင့်အလမ်းများ ပေးစွမ်းလေ့ရှိပါသည်။ ထို့ပြင် ပို့ကုန်တင်ပို့သည့်လုပ်ငန်းသည် ပိုမိုအကျိုးဖြစ်ထွန်းလွယ်ပြီး လုပ်သားများစွာ အလုပ်ခန့်အပ်နိုင်ကြောင်း သိရှိရပါသည်။ နိုင်ငံတကာဈေးကွက်သို့ ဝင်ရောက်ထိုးဖောက်ခြင်းသည် ခဲယဉ်းပုံပေါက်သည်ဟု ယူဆနိုင်ပါသည်။ ထို့ကြောင့် ဆုံးရှုံးနိုင်ခြေ သို့မဟုတ် ဘေးအန္တရာယ်လျော့ချရန်နှင့် ပို့ကုန်အခွင့်အလမ်း တိုးမြှင့်ရန်အတွက် အကြံပြုချက်နှင့် နည်းလမ်းကောင်းများ ဖော်ပြလိုက်ပါသည်။

## ပို့ကုန်မဟာဗျူဟာ ရေးဆွဲခြင်း

ကုမ္ပဏီ၏ ပို့ကုန်မဟာဗျူဟာ (Export strategy) သည် ကုမ္ပဏီ၏ လက်ရှိအခြေအနေနှင့် သုတေသနပြုမှုအပေါ် အခြေခံသင့်သည်။ သို့မှသာ အလားအလာရှိသော အခွင့်အလမ်းများ ရရှိခံစားနိုင်မည်ဖြစ်သည်။ ဖောက်သည်သစ်များ ရရှိရန်၊ ကုမ္ပဏီ၏ ပို့ကုန်အတွက် ငွေကြေးထောက်ပံ့ရန်၊ ဥပဒေနှင့် အခွန်ကိစ္စရပ်များ နားလည်ရန်အတွက် ရေရှည်စဉ်းစားရမည်ဖြစ်သည်။

## ဝင်ရောက်မည့် ဈေးကွက်ကို သေချာစွာအကဲဖြတ်ခြင်း

ဈေးကွက်သစ် ချဲ့ထွင်ခြင်းသည် ပစ်မှတ်ဖောက်သည်များ (Target customers) အပြင် ဈေးကွက်သုတေသနများစွာ ပါဝင်သည်။ နိုင်ငံတကာဈေးကွက်သို့ ဝင်ရောက်သည့်အခါ စီးပွားရေးလုပ်ငန်းများသည် မတူညီသော ယဉ်ကျေးမှုများကို သတိပြုမိရန် လိုအပ်သည်။ ဈေးကွက်ကို ရှင်းလင်းပြတ်သားစွာ သတ်မှတ်ခြင်းသည် ရိုးရှင်းသော အဆင့်တစ်ခုဟု မှတ်ထင်ရပါသည်။ သို့သော်လည်း လုပ်ငန်း၏ထုတ်ကုန်ကို ရောင်းချလိုသူ (ဖောက်သည်) အား မသတ်မှတ်မီ ၎င်းတို့၏ လိုအပ်ချက်နားလည်ရပါမည်။

နားလည်ထားရမည့် အချက်များမှာ လူဦးရေစာရင်း၊ တည်

## သိန်းမြင့်စေ

နေရာ၊ ပစ်မှတ်ထားသော ဖောက်သည်၏ ဘုံအကျိုးစီးပွား သို့မဟုတ် လိုအပ်ချက်များ၊ ဈေးကွက်တိုးတက်မှုနှုန်း၊ ခန့်မှန်းဝယ်လိုအား၊ လုပ်ငန်းပြိုင်ဘက်နှင့် ဈေးကွက်ဝင်ရောက်ရန် အတားအဆီးများ ဖြစ်သည်။

## ပိုမိုလွယ်ကူသော ဈေးကွက်များနှင့် စတင်ခြင်း

လုပ်ငန်းအတွေ့အကြုံ ရှိသည်ဖြစ်စေ၊ လုပ်ငန်းအတွေ့အကြုံ မရှိသည်ဖြစ်စေ အသေးစားနှင့် အလတ်စားစီးပွားရေးလုပ်ငန်းများ ပြည်ပဈေးကွက်အခြေအနေကို ထည့်သွင်းစဉ်းစားထားရပါမည်။ အရောင်းအဝယ်ပြုလုပ်သည့် ကဏ္ဍအပေါ်မူတည်ပြီး မည်သည့် နေရာ၌ စတင်ရမည်၊ မည်သို့လုပ်ဆောင်ရမည်ဟူသော အချက်မှာ ကွဲပြားသွားပါမည်။ တစ်နည်းအားဖြင့် ကုန်သွယ်သည့်ကဏ္ဍ၏ အတိမ်အနက်အပေါ်မူတည်၍ လုပ်ငန်းအတွက် စိန်ခေါ်မှု အမျိုးမျိုး ရင်ဆိုင်ရနိုင်ပါသည်။ ထို့ပြင် ကုမ္ပဏီ၏ ရည်မှန်းချက်ဖြစ်သော ကာလတို၊ ကာလလတ်နှင့် ကာလရှည်တွင် အောင်မြင်ရန်ရှာဖွေနေသည့် အရာအပေါ်မူတည်ပြီး ရင်ဆိုင်ရသည့် စိန်ခေါ်မှု ကွဲပြားနိုင်ပါသည်။

ဈေးကွက်တိုးချဲ့ရာတွင် တွေ့ရှိရသော သမားရိုးကျနည်းလမ်း (Traditional methods) မှာ အိမ်နီးချင်း(နိုင်ငံ) ဈေးကွက်နှင့် စတင်ကုန်သွယ်ခြင်းဖြစ်သည်။ ထိုကဲ့သို့ စတင်ခြင်းအားဖြင့် ခိုင်မာသော ကုန်သွယ်ဖက်၊ အဆက်အသွယ်နှင့် အတွေ့အကြုံများ ရရှိနိုင်ပါသည်။ ထို့နောက် အဆိုပါအဆက်အသွယ် အတွေ့အကြုံများနှင့်အတူ ပိုမိုခက်ခဲသော နိုင်ငံတကာဈေးကွက်များအထိ တိုးချဲ့ဝင်ရောက် ထိုးဖောက်နိုင်ပါသည်။

## သုတေသန ပြုလုပ်ခြင်း

နယ်မြေသစ်များ သုတေသနပြုခြင်း၊ ဝင်ရောက်နေသည့် ဈေးကွက်နှင့်ပတ်သက်သော ဗဟုသုတများ စေ့စေ့စပ်စပ်ရှာဖွေခြင်း၊ ဝတ်ဆိုင်မှုများ ဝင်ရောက်ကြည့်ရှုခြင်း၊ စာစောင်နှင့် အစီရင်ခံစာများ ဖတ်ရှုခြင်းတို့အတွက် အချိန်ပေးရပါမည်။ ထောက်ပံ့ပို့ဆောင်မှု၊ ဖောက်သည်ထံသို့ ကုန်စည်ပေးပို့ခြင်း (Order fulfillment) နှင့် ဖောက်သည်ဝန်ဆောင်မှုပေးခြင်း စသည့်ကိစ္စရပ်များ သိရှိထားရန် လိုအပ်ပါသည်။ ထို့ပြင် နိုင်ငံတစ်နိုင်ငံ၌ အဆင်ပြေနေသည့်အရာသည် အခြားနိုင်ငံတစ်နိုင်ငံ၌ အဆင်မပြေဖြစ်နိုင်သည်ကို သတိပြုရပါမည်။

## ပြည်ပဈေးကွက်သို့ သွားရောက်လေ့လာခြင်း

သုတေသနပြုလုပ်ပြီးနောက် ပြည်ပဈေးကွက်သို့ သွားရောက် လေ့လာရန်ဖြစ်သည်။ ထို့အတွက် လေယာဉ်ပေါ်တက် ခရီးသွားပြီး လူများနှင့် အချိန်တိုအတွင်း တွေ့ဆုံရမည်။ လုပ်ငန်းခွဲ (Affiliates)၊ မိတ်ဖက် (Partners)၊ ဖြန့်ဖြူးသူ (Distributors)၊ လိုင်စင်ရရှိသူ သို့မဟုတ် အေးဂျင့်များ(Licensees or Agents)နှင့် အလုပ်လုပ်ခြင်းက ကုမ္ပဏီအတွက် ဈေးကွက်သစ် ထူထောင်ရန် ကူညီပေးနိုင်ပါသည်။ ပြည်ပသို့ ပို့ကုန်ရောင်းချမှု ဖွံ့ဖြိုးတိုးတက်စေနိုင်သော နည်းလမ်းကောင်းတစ်ခုမှာ ဈေးကွက်အတွင်းနှင့် ကုန်စည်ပြပွဲများ၌ မိတ်ဖက် ရှာဖွေခြင်းဖြစ်သည်။

အရောင်းပြပွဲနှင့် ဆွေးနွေးပွဲများသို့ သွားရောက်၍ အလားတူ ထုတ်ကုန်တစ်ခု ဝယ်ယူခြင်း၊ အလားတူထုတ်ကုန်ကို ဝယ်ယူနေသူများနှင့် စကားပြောဆိုခြင်း၊ အလား အလာရှိသော ဖောက်သည်များနှင့် ဆွေးနွေးခြင်း၊ ဒေသစလေ့ထုံးစံများ လေ့လာခြင်းတို့ကို လုပ်ဆောင်ရပါမည်။ ယဉ်ကျေးမှု ကွဲပြားခြားနားချက်၊ ဘာသာစကား၊ ကျန်းမာရေးနှင့် ဘေးကင်းရေး စည်းမျဉ်းများ (Health and safety regulations)၊ လုပ်ရိုးလုပ်စဉ် အဆင့်များ (Levels of formality) နှင့် စီးပွားရေးလုပ်ငန်းကျင့်ဝတ် (Business etiquette) စသည်တို့ကို နားလည်ခြင်းက ပို့ကုန်ရောင်းချမှုအတွက် များစွာ အထောက်အကူ ပြုနိုင်ပါသည်။

## အကူအညီ တောင်းခံခြင်း

ကုမ္ပဏီသည် နိုင်ငံတကာဈေးကွက်များသို့ တင်ပို့ရောင်းချရန် သို့မဟုတ် ဈေးကွက်ချဲ့ထွင်ရန် စဉ်းစားနေပါက နိုင်ငံတကာ အဆက်အသွယ်ကောင်းများရှိပြီး အကူအညီပေးနိုင်သော ကောင်စစ်ဝန်ရုံး၊ စီးပွားရေးသံမှူး၊ ဘဏ်၊ သတ်မှတ်အရည်အချင်းနှင့် ပြည့်စုံသော စာရင်းကိုင်များနှင့် တွေ့ဆုံစကားပြောရပါမည်။ ကိစ္စရပ်တိုင်းကို ကုမ္ပဏီကိုယ်တိုင် လုပ်ဆောင်နိုင်သည်ဟူ၍ မမှတ်ယူသင့်ပါ။

## ဈေးနှုန်း စစ်ဆေးခြင်း

ကုမ္ပဏီ၏ဈေးနှုန်းများ စစ်ဆေးခြင်းအားဖြင့် ပို့ကုန်လုပ်ငန်း (Export business) တိုးတက်စေရန်လုပ်ဆောင်ရပါမည်။ ဈေးနှုန်း သတ်မှတ်ရာတွင် ငွေကြေးကွာခြားချက်များ (Currency differences) နားလည်ထားရမည်။ ငွေကြေးကွာခြားချက် နားလည်ရုံသာမက နယ်မြေသစ် သို့မဟုတ် ဈေးကွက်သစ်တိုင်း၏ ဈေးနှုန်းအဆင့်များကို သုတေသနပြုရန် လိုအပ်ပါသည်။ ကုန်စည်ပို့ဆောင်ရေးစရိတ်၊ သင်္ဘောခ၊ ထုပ်ပိုးမှုစရိတ်နှင့် ကိုယ်စားလှယ်၏ကော်မရှင်ခ (Agents commission) တို့ကို သေချာထည့်သွင်းစဉ်းစားရပါမည်။ သို့မဟုတ် ပါက ကုမ္ပဏီ၏အထွေထွေကုန်ကျစရိတ် ပိုမိုများပြားနိုင်ပါသည်။

## အချိန်ကိုက် လုပ်ဆောင်ခြင်း

တင်ပို့မှုကို အချိန်နှင့်တစ်ပြေးညီ တိုးတက်စေရန် ဆောင်ရွက်နိုင်ရမည်။ ကုမ္ပဏီက ရောင်းချသည့်ကုန်စည် သို့မဟုတ် ဝန်ဆောင်မှုသည် အချို့နေရာနှင့် ဈေးကွက်များ၌ အချိန်ကိုက် ဖြစ်နေနိုင်ပါသည်။ သို့သော်လည်း ကုမ္ပဏီက ရောင်းချသည့်အရာသည် အခြားနေရာနှင့် ဈေးကွက်များ၌ ခေတ်နောက်ကျနေနိုင်ပါသည်။

## ဌာနဆိုင်ရာနှင့် ချိတ်ဆက်ဆောင်ရွက်ခြင်း

ပို့ကုန်တိုးမြှင့် တင်ပို့ရောင်းချရေး သို့မဟုတ် ထုတ်ကုန်မြှင့်တင်ရေး အစီအစဉ်များကို သက်ဆိုင်ရာဌာနများက ဦးဆောင်ကျင်းပလေ့ရှိပါသည်။ ဌာနဆိုင်ရာနှင့် ချိတ်ဆက်၍ ယင်းအစီအစဉ်များ၌ ပူးပေါင်းပါဝင်ပါက လုပ်ငန်းပိုမိုအောင်မြင်နိုင်ပါသည်။ ကုမ္ပဏီ၏ ကုန်ထုတ်စွမ်းအား (Productivity) နှင့် ယှဉ်ပြိုင်နိုင်စွမ်း (Competitiveness) သိသာထင်ရှားစွာ တိုးတက်လာနိုင်ပါသည်။ ထိုကဲ့သို့ ချိတ်ဆက်ဆောင်ရွက်ခြင်းမရှိဘဲ ကုမ္ပဏီတစ်ခုတည်း ကြိုးပမ်းအားထုတ်နေပါက လုပ်ငန်းတိုးတက်မှု နှေးကွေးနိုင်ပါသည်။

Source: www.hwca.com



# အလုပ်သမားနေ့ အထိမ်းအမှတ် နေပြည်တော် MSME ထုတ်ကုန်ပြပွဲနှင့် ဈေးရောင်းပွဲတော် ကျင်းပ

ပြည်ထောင်စုနယ်မြေ၊ နေပြည်တော်၊ ဒက္ခိဏာသီရိမြို့မဈေး၌ နေပြည်တော်ကောင်စီ၏ လမ်းညွှန်မှုဖြင့် အလုပ်သမားနေ့ အထိမ်းအမှတ် နေပြည်တော် MSME ထုတ်ကုန်ပြပွဲနှင့် ဈေးရောင်းပွဲတော် ဖွင့်ပွဲအခမ်းအနားကို မေ ၁ ရက်က ကျင်းပခဲ့သည်။

အလုပ်သမားနေ့အထိမ်းအမှတ် နေပြည်တော် MSME ထုတ်ကုန်ပြပွဲနှင့် ဈေးရောင်းပွဲတော်အား နေပြည်တော်ကောင်စီဥက္ကဋ္ဌနှင့် နေပြည်တော်ကောင်စီဝင်တို့က ဖဲကြီးဖြတ် ဖွင့်လှစ်ပေးပြီး နေပြည်တော်ကောင်စီဥက္ကဋ္ဌနှင့် နေပြည်တော်ကောင်စီဝင်များ၊ နေပြည်တော်အသေးစား၊ အငယ်စားနှင့် အလတ်စား စီးပွားရေးလုပ်ငန်းများ ဖွံ့ဖြိုးတိုးတက်ရေး အေဂျင်စီအဖွဲ့ဝင်များ၊ ဌာနဆိုင်ရာများ၊ ဧည့်သည်တော်များက နေပြည်တော် MSME ထုတ်ကုန်ပြပွဲနှင့် ဈေးရောင်းပွဲတော် ရှိပြခန်းများအား လှည့်လည်ကြည့်ရှုအားပေးကြသည်။

ပြည်ထောင်စုနယ်မြေအတွင်း ရှိ MSME လုပ်ငန်းများ၏ ထုတ်လုပ်မှု၊ ရင်းနှီးမြှုပ်နှံမှုနှင့် စီးပွားရေး အားကောင်းလာစေရန်၊ ပြပွဲတွင်ပါဝင်ပြသသူများအချင်းချင်း ပူးပေါင်းဆောင်ရွက်နိုင်စေရန်၊ ကုန်ထုတ်လုပ်မှု အရည်အသွေး တိထွင်ဆန်းသစ်မှုများကို လေ့

လာနိုင်စေရန်၊ ထုတ်လုပ်မှုမှ ကုန်သွယ်မှုအထိ လုပ်ငန်းစဉ် (Supply Chain) တစ်လျှောက် လိုအပ်ချက်များကို ပိုမိုနားလည်သိရှိစေရန်၊ အစိုးရ၊ ပုဂ္ဂလိကကဏ္ဍနှင့် MSME လုပ်ငန်းများကို နီးကပ်စွာ ပူးပေါင်းဆောင်ရွက်ခြင်းဖြင့် ဒေသတွင်း ကုန်သွယ်မှုမြှင့်တင်ရေးမှ အပြည်ပြည်ဆိုင်ရာ ဈေးကွက်သို့ ထိုးဖောက်ဝင်ရောက်နိုင်စေရန်နှင့် နည်းပညာ၊ အရင်းအနှီး၊ ဈေးကွက်၊ ကျွမ်းကျင်လုပ်သားဆိုင်ရာ ကဏ္ဍပေါင်းစုံ ဖွံ့ဖြိုးတိုးတက်လာစေရန် ရည်ရွယ်၍ ကျင်းပကြောင်း သိရသည်။

နေပြည်တော်ကောင်စီအနေဖြင့် နိုင်ငံတော်အစိုးရ၏ စီးပွားရေးဦးတည်ချက်(၃)ရပ်အနက် တိုးတက်ကောင်းမွန်လာသည့် စီးပွားရေးမောင်းနှင်အားကို မဏ္ဍိုင်ပြု၍ MSME စက်မှု လုပ်ငန်းများကို အားပေးဆောင်ရွက်ကာ ပို့ကုန်ကဏ္ဍမြှင့်တင်ရေး ဆိုသည့် အချက်များအောင်မြင်နိုင်ရန် MSME လုပ်ငန်းများကို အခွင့်အရေး လက်ဝယ်ရရှိနိုင်ရန်နှင့် စိန်ခေါ်မှုများကို အတူတကွ ဖြေရှင်းပေးနိုင်ရန်၊ နိုင်ငံတော်၏ စီးပွားရေးဦးတည်ချက် သုံးရပ်အနက် တတိယဦးတည်ချက်ဖြစ်သည့် ပြည်တွင်းစီးပွားရေးလုပ်ငန်းများကို အားပေးကူညီပြီး နိုင်ငံတော်၏ ထုတ်ကုန်များစွာ ထုတ်လုပ်နိုင်သည့် အလုပ်အကိုင် အခွင့်

အလမ်းများ ဆောင်ရွက်ဖော်ဆောင်ရေးဟူသော ဦးတည်ချက်နှင့်အညီ နေပြည်တော်နယ်မြေအတွင်း မြို့နယ်အလိုက် MSME ဈေးရောင်းပွဲတော်များကို ကျင်းပပြုလုပ်ခဲ့ရာ ၂၀၂၃-၂၀၂၄ ဘဏ္ဍာနှစ်အတွင်း (၁၀)ကြိမ် ကျင်းပပြုလုပ်နိုင်ခဲ့ပြီး ဈေးရောင်းပွဲတော်များ ကျင်းပပြုလုပ်ခြင်းဖြင့် MSME လုပ်ငန်းများကို ပြည်သူများ သိရှိလာနိုင်ခြင်း၊ မိမိတို့ထုတ်ကုန်နှင့် ပတ်သက်၍ Brand Awareness များ ရရှိလာခြင်း၊ ပြပွဲလာပြည်သူများအတွက် တစ်ပိုင်တစ်နိုင် စီးပွားရေးလုပ်ငန်းများ ထူထောင်ရန် စိတ်ကူးသစ်များ ပေါ်ပေါက်လာနိုင်ခြင်း၊ ပြည်သူအများစိတ်ဝင်စားစေမည့် ထုတ်ကုန်အမယ်သစ်များ ပေါ်ပေါက်လာခြင်း၊ ပြည်တွင်း၊ ပြည်ပဈေးကွက်ရရှိခြင်း စသည့် အကျိုးကျေးဇူးများ ရရှိလာမည် ဖြစ်ကြောင်း သိရသည်။

အဆိုပါ နေပြည်တော် MSME ထုတ်ကုန်ပြပွဲနှင့် ဈေးရောင်းပွဲတော်ကို မေ ၁ ရက်မှ ၅ ရက်ထိ ကျင်းပပြုလုပ်သွားမည်ဖြစ်ပြီး ဆိုင်ခန်းပေါင်း ၅၆ ခန်းခင်းကျင်းပြသလျက်ရှိကြောင်း သိရသည်။

ထိုက်ထိုက်ဝင်း (NPT)

## ရန်ကုန်တိုင်းရွှေအသင်း ရွှေဈေးနှုန်း ကျပ်သိန်း ၄၀ နီးပါးရှိ

ရန်ကုန်တိုင်းဒေသကြီး ရွှေလုပ်ငန်းရှင်များအသင်း (YGEA) မှ ထုတ်ပြန်လျက်ရှိသည့် ရွှေဈေးနှုန်းမှာ ကျပ်သိန်း ၄၀ နီးပါးရှိကြောင်း အဆိုပါအသင်းမှ သိရသည်။ YGEA က သတ်မှတ်ထုတ်ပြန်လျက်ရှိသည့် ရွှေဈေးနှုန်းမှာ ကျပ် ၃၈ သိန်းကျော်ဝန်းကျင်တွင် ကာလအတန်ကြာ ရှိနေခဲ့ရာမှ ဧပြီ ၄ ရက်နေ့တွင် ကျပ်သိန်း ၄၀ ကျော်ဝန်းကျင်ကို တစ်ရက်တာ မြင့်တက်ရောက်ရှိခဲ့ပြီးနောက် ဧပြီ ၅ ရက်နေ့မှ စတင်ကာ ကျပ် ၃၉ သိန်းကျော်၊ သိန်း ၄၀ နီးပါးကို ရောက်ရှိနေခြင်းဖြစ်သည်။

လက်ရှိ ပြင်ပဈေးကွက်အတွင်း ရွှေဈေးနှုန်း မြင့်တက်နေမှုနှင့် ပတ်သက်၍ ဈေးကွက်အတွင်းရှိ ရွှေဆိုင်များ၊ ပြင်ပရွှေ ဝယ်ရောင်းသူများ အားလုံးအနေဖြင့် YGEA က နေ့စဉ် သတ်မှတ်ထုတ်ပြန်ပေးနေသည့် အခေါက်ရွှေဈေးနှုန်း အောက်တွင်သာ အရောင်းအဝယ်ပြုလုပ်ကြရန်၊ သတ်မှတ်ဈေးအတိုင်း အရောင်းအဝယ် မပြုလုပ်နိုင်ပါက ရွှေအရောင်းအဝယ် ရပ်ထားကြရန် အထူးသတိပေးကြောင်း YGEA က ထုတ်ပြန်ကြေညာထားသည်။

ပြင်ပရွှေဈေးကွက်အတွင်း အရောင်းအဝယ် ပြုလုပ်သူများအနေဖြင့် လက်ရှိတွင် ကောလာဟလ၊ အခြေအမြစ်မရှိသည့် သတင်းအမှားအမျိုးမျိုးကို အကြောင်းပြကာ ရွှေဈေးနှုန်းကို ဆွဲတင်၊ ဆွဲချလျက်ရှိကြောင်း သိရသည်။ ထို့ကြောင့် ဖြစ်စဉ်အကြောင်းရင်းအမှန်များကို သက်ဆိုင်ရာ တာဝန်ရှိသူများက စုံစမ်းစစ်ဆေးလျက်ရှိပြီး အရေးယူဆောင်ရွက်နေသည့်အတွက် ပြင်ပဈေးကွက်တွင် ရွှေဈေးကစားခြင်း မပြုလုပ်ကြရန် YGEA က ပန်ကြားထားသည်။

ပြီးခဲ့သည့် ရက်သတ္တပတ်အတွင်း ဖြစ်ပေါ်ခဲ့သည့် YGEA ၏ ရွှေဈေးနှုန်းများ အနေဖြင့် ဧပြီ ၂၆ ရက်တွင် အခေါက်ရွှေ တစ်ကျပ်သား ကျပ် ၃၉၉၉၃၀၀၊ ဧပြီ ၂၇ ရက်တွင် ကျပ် ၃၉၉၈၉၀၀၊ ၂၉ ရက်တွင် ကျပ် ၃၉၉၉၇၀၀၊ ၃၀ ရက်တွင် ကျပ် ၃၉၉၈၈၀၀၊ မေ ၂ ရက်တွင် ကျပ် ၃၉၉၉၀၀၀ ဖြစ်ကြောင်း သိရသည်။

မှန်းချက်

## ပြည်တွင်း ငွေကြေးဈေးကွက် ကြိုက်ရောင်း၊ ကြိုက်ဝယ် စနစ်သစ်

ပြည်တွင်း ငွေကြေးဈေးကွက်မှာ လက်ရှိတွင် ကြိုက်ရောင်း၊ ကြိုက်ဝယ် စနစ်ဖြင့်သာ အရောင်းအဝယ်ဖြစ်လျက်ရှိကြောင်း နိုင်ငံခြားငွေကြေး ရောင်းဝယ်သူများထံက သိရသည်။

မြန်မာနိုင်ငံတော်ဗဟိုဘဏ်အနေဖြင့် နိုင်ငံခြားငွေကြေးဈေးကွက် တည်ငြိမ်စွာ ဖွံ့ဖြိုးတိုးတက်စေရန်နှင့် နိုင်ငံခြားငွေလဲလှယ်နှုန်း တည်ငြိမ်စေရန် ဆောင်ရွက်နေပြီး လက်ရှိတွင် Money Changer များကို ရှောင်တခင်ဝင်ရောက် စစ်ဆေးလျက်ရှိပြီး နိုင်ငံခြားသုံးငွေ စီမံခန့်ခွဲမှုဥပဒေပါ အချက်များကို လိုက်နာမှုမရှိသည့် Money Changer များအား အရေးယူလျက်ရှိကြောင်း သိရသည်။

ယင်းသို့ အရေးယူရာတွင် နိုင်ငံခြားသုံးငွေ စီမံခန့်ခွဲမှုဥပဒေပုဒ်မ ၃၅ ပါ ပြဋ္ဌာန်းချက်များနှင့်အညီ လုပ်ငန်းလိုင်စင် ယာယီဆိုင်းငံ့ခြင်း၊ အပြီးရပ်သိမ်းခြင်းတို့ ဆောင်ရွက်နေခြင်းဖြစ်ကြောင်း သိရသည်။

လက်ရှိတွင်လည်း ထုတ်ပြန်ထားသည့် စည်းမျဉ်းစည်းကမ်းများကို လိုက်နာခြင်းမရှိဟုဆိုကာ ပြီးခဲ့သည့် ဧပြီလအတွင်း Money Changer ၁၉ ခုကို လိုင်စင်ရုပ်သိမ်းခြင်းနှင့် ဆိုင်းငံ့ခြင်းများပြုလုပ်၍ အရေးယူဆောင်ရွက်ထားကြောင်း အသိပေးထုတ်ပြန်ထားသည်။ ဗဟိုဘဏ်အနေဖြင့် Money Changer ၁၉ ခုကို ထပ်မံ အရေးယူထားပြီး တစ်လကျော်အတွင်း Money Changer ၄၈ ခုအထိ အရေးယူထားပြီးဖြစ်ကြောင်း သိရသည်။

မှန်းချက်

## စတော့ရှယ်ယာတန်ဖိုး ကျပ်သိန်း ၂၆၀ ကျော် အရောင်းအဝယ်ဖြစ်ခဲ့

ပြီးခဲ့သည့် ဧပြီလအတွင်း စာရင်းဝင်ကုမ္ပဏီများ၏ စတော့ရှယ်ယာ အရောင်းအဝယ်ဖြစ်မှု တန်ဖိုးကျပ်သိန်း ၂၆၀ ကျော်ရှိခဲ့ကြောင်း ရန်ကုန်စတော့အိတ်ချိန်း(YSX) မှ သိရသည်။ အဆိုပါ ကာလအတွင်း အရောင်းအဝယ်ဖြစ်မြောက်သည့် ရှယ်ယာ အစောင်ရေ စုစုပေါင်း ၉၁၃၆၀ စောင်ရှိပြီး တန်ဖိုးအားဖြင့် ကျပ် ၂၆၀ ဒသမ ၄၄ သန်း ရှိခဲ့ခြင်းဖြစ်သည်။

ကုမ္ပဏီတစ်ခုချင်းစီ၏ အစုရှယ်ယာရောင်းချနိုင်မှုအနေဖြင့် First Myanmar Investment (FMI) က အစုရှယ်ယာ ၈၃၁၆ စောင် ရောင်းချနိုင်ခဲ့ပြီး တန်ဖိုး ကျပ် ၇၁ ဒသမ ၇၃ သန်း၊ Myanmar Thilawa SEZ Holdings Public (MTSH) က အစုရှယ်ယာ ၃၇၂၅၂ စောင် ရောင်းချနိုင်ခဲ့ပြီး တန်ဖိုး ကျပ် ၁၀၆ ဒသမ ၉၇ သန်း ရရှိခဲ့ကြောင်း သိရသည်။

အလားတူ မြန်မာနိုင်ငံသားများဘဏ် (MCB) က အစုရှယ်ယာ ၁၂၅ စောင် ရောင်းချနိုင်ခဲ့ပြီး တန်ဖိုး ကျပ် သုည ဒသမ ၉၉ သန်း၊ ပထမပုဂ္ဂလိကဘဏ် (FPB) က အစုရှယ်ယာ ၂၂၈၄၃ စောင် ရောင်းချနိုင်ခဲ့ပြီး တန်ဖိုး ကျပ် ၃၃ ဒသမ ၈၂ သန်း ရရှိခဲ့သည်။ ထို့အတူ TMH Telecom Public (TMH) က အစုရှယ်ယာ ၃၀၁၀ စောင် ရောင်းချနိုင်ခဲ့ပြီး တန်ဖိုး ကျပ် ၇ ဒသမ ၆၄ သန်း၊ EverFlow River Group Public (EFR) က အစုရှယ်ယာ ၄၉၈၆ စောင် ရောင်းချနိုင်ခဲ့ပြီး တန်ဖိုး ကျပ် ၈ ဒသမ ၄၂ သန်း ရရှိခဲ့သည်။

မှန်းချက်



### ပဲခူးမြို့တွင် MSMEs ထုတ်ကုန်များ ဈေးရောင်းပွဲတော် ကျင်းပ

ပဲခူးတိုင်းဒေသကြီးအစိုးရအဖွဲ့၊ ဝန်ကြီးချုပ်၏ ဦးဆောင်မှုဖြင့် ပဲခူးတိုင်းဒေသကြီးအတွင်းရှိ အသေးစား၊ အငယ်စားနှင့် အလတ်စား MSMEs စီးပွားရေးလုပ်ငန်းများ ပိုမိုဖွံ့ဖြိုးတိုးတက်စေရေး၊ ပြည်တွင်း ပြည်ပဈေးကွက် ရရှိရေးတို့ကို ရည်ရွယ်၍ ၂၀၂၄ ခုနှစ်၊ မေလ ၁ ရက် တွင်ကျရောက်သည့် ကမ္ဘာ့အလုပ်သမားနေ့ အထိမ်းအမှတ်အနေဖြင့် MSMEs ဈေးရောင်းပွဲတော်ကို ဧပြီ ၃၀ ရက်မှ မေ ၂ ရက်ထိ ကျင်းပခဲ့ သည်။

ပဲခူးတိုင်းဒေသကြီးအတွင်း ပဲခူးခရိုင်၊ တောင်ငူခရိုင်၊ ပြည်ခရိုင်၊ သာယာဝတီခရိုင်၊ နတ်တလင်းခရိုင်၊ ညောင်လေးပင်ခရိုင် စသည့် ခြောက်ခရိုင်ရှိ MSMEs လုပ်ငန်းများမှ ထုတ်လုပ်ဖြန့်ဖြူးရောင်းချလျက်ရှိသော ဒေသထုတ်ကုန်နှင့် ဒေသထွက် အစားအစာများကို ပဲခူးမြို့၊ ရွှေမော်ဓောဘုရားလမ်း၊ ရှင်စောပုရပ်ကွက်၊ ၃၃ လမ်းတွင် ဆိုင်ခန်းပေါင်း ၁၁၀ ဖြင့် လုပ်ငန်းအမျိုးအစား ၁၀၀၀ ကျော်အား သတ်မှတ်ရောင်းချရန်နှင့် ခင်းကျင်းပြသ ရောင်းချခဲ့ကြောင်း သိရသည်။

ဝင်းအိမ် (ပဲခူး)



# ပုဂံကုမ္ပဏီ(ပတ်ဝန်းကျင်ထိန်းသိမ်းရေး)လီမိတက်၏အခြေအနေသုံးသပ်တင်ပြခြင်း

## ရွှေနှင့် အမေရိကန်ဒေါ်လာ ငွေလဲလှယ်နှုန်း ပြည်တွင်းဈေးနှုန်းနှင့် ကမ္ဘာ့ဈေးကွက် အခြေအနေ သုံးသပ်တင်ပြခြင်း

ကမ္ဘာ့နိုင်ငံရေး အခြေအနေများကြောင့် ကမ္ဘာ့ရွှေဈေးသည် အပြောင်းအလဲများစွာ ဖြစ်ပေါ်လျက်ရှိသည်ကို တွေ့ရှိရသည်။ ကမ္ဘာ့ရွှေဈေးသည် ဧပြီ ၂၅ ရက်တွင် ရွှေတစ်အောင်စလျှင် အမေရိကန်ဒေါ်လာ ၂၃၂၅ ဒေါ်လာ ပေါက်ဈေးရှိခဲ့ရာမှ ဧပြီ ၃၀ ရက်တွင် ရွှေတစ်အောင်စလျှင် အမေရိကန်ဒေါ်လာ ၂၃၁၆ ဒေါ်လာဖြစ်ခဲ့သည်ကို တွေ့ရသည်။ ပြည်တွင်းရွှေဈေးသည်လည်း ဧပြီ ၂၅ ရက်တွင် အခေါက်ရွှေ တစ်ကျပ်သားလျှင် ကျပ် ၄၇၇၀၀၀ ပေါက်ဈေးရှိခဲ့ရာမှ ဧပြီ ၃၀ ရက်တွင် ကျပ် ၄၇၈၀၀၀ သို့ အတက်အကျဖြစ်ပေါ်ခဲ့ကြောင်း ကို ရွှေဈေးကွက်အတွင်းမှ သိရှိရသည်။

Trading Economics တွင် ဖော်ပြချက်အရ မြန်မာနိုင်ငံတွင် GDP သည် ၂၀၂၄ ခုနှစ် နှစ်ကုန်တွင် USD ၆၄ ဒသမ ၇၅ ဘီလီယံ ရှိလာရန် မျှော်မှန်းထားကြောင်း Trading Economics global macro model နှင့် ဆန်းစစ်လေ့လာသူများ၏ ခန့်မှန်းချက်အရ သိရှိရသည်။ Econometric Model အရ မြန်မာနိုင်ငံ၏ GDP သည် ၂၀၂၅ ခုနှစ်တွင် USD ၆၆ ဒသမ ၀၅ ဘီလီယံနှင့်

၂၀၂၆ ခုနှစ်တွင် USD ၆၇ ဒသမ ၃၇ ဘီလီယံဝန်းကျင်ရှိမည်ဟု ခန့်မှန်းထားကြောင်း သိရသည်။

၂၀၂၄ ခုနှစ်အတွက် အာရှဖွံ့ဖြိုးရေးဘဏ် (ADB) ၏ စက်တင်ဘာလ အစီရင်ခံစာ ထုတ်ပြန်ချက်အရ မြန်မာနိုင်ငံ၏ ပြည်တွင်းအသားတင် ထုတ်လုပ်မှု (GDP) တိုးတက်မှုနှုန်းသည် ၂၀၂၄ ခုနှစ်အတွက် GDP တိုးတက်မှုနှုန်းသည် ၃.၃% ရာခိုင်နှုန်းရှိလာမည်ဖြစ်ကြောင်း ခန့်မှန်းထားသည်ကို တွေ့ရသည်။

၂၀၂၄ ခုနှစ် ဧပြီလ ၂၅ ရက်နေ့မှ ဧပြီလ ၃၀ ရက်နေ့အထိ ရက်အလိုက်ဖြစ်ပေါ် ပြောင်းလဲခဲ့သော အမေရိကန်ဒေါ်လာနှင့်ညီမျှသော နိုင်ငံတကာ ငွေလဲလှယ်နှုန်းများကို အောက်ပါဇယားဖြင့် ဖော်ပြအပ်ပါသည်။

ယခုတစ်ပတ်တွင် မြန်မာနိုင်ငံ တော်ဗဟိုဘဏ်မှ ထုတ်ပြန်ချက် အရ ၂၀၂၄ ခုနှစ်၊ ဧပြီလ ၂၅ ရက်နေ့မှ ၂၀၂၄ ခုနှစ်၊ ဧပြီလ ၃၀ ရက်ထိ အမေရိကန်ဒေါ်လာလျှင် ကျပ် ၂၃၀၀ ဖြစ်သည်။ အမေရိကန်ဒေါ်လာငွေလဲလှယ်နှုန်း (ဗဟိုဘဏ်သတ်

တစ်ပတ်အတွင်း အမေရိကန် ဒေါ်လာနှင့် ညီမျှသော နိုင်ငံတကာ ငွေလဲလှယ်နှုန်းဇယား

စဉ်	နိုင်ငံတကာ ငွေကြေးများ	ယို-၄-၂၀၂၄	၂၅-၄-၂၀၂၄	၂၆-၄-၂၀၂၄	၂၇-၄-၂၀၂၄	၂၈-၄-၂၀၂၄	တစ်ပတ်အတွင်း အလဲလှယ်နှုန်း အတက်/အကျ (%)
၁	Myanmar Kyat	၂၃၀၀.၀	၂၃၀၀.၀	၂၃၀၀.၀	၂၃၀၀.၀	၂၃၀၀.၀	-
၂	Thai Baht	၃၇.၀၂၀	၃၆.၆၃၅	၃၇.၀၆၀	၃၇.၀၅၀	၃၇.၀၆၀	↑
၃	Singapore Dollar	၁.၃၅၆	၁.၃၅၆	၁.၃၆၀	၁.၃၆၀	၁.၃၅၆	↑
၄	Malaysian Ringgit	၄.၇၈၀	၄.၇၇၂	၄.၇၇၃	၄.၇၈၆	၄.၇၈၂	↓
၅	Indonesian Rupiah	၁၆၁၈၇	၁၆၂၀၀	၁၆၂၅၀	၁၆၂၈၀	၁၆၂၇၅	↑
၆	Chinese Yuan	၇.၂၄၇	၇.၂၄၅	၇.၂၄၇	၇.၂၄၄	၇.၂၄၄	↓
၇	Indian Rupee	၈၃.၃၅၀	၈၃.၃၃၀	၈၃.၃၄၆	၈၃.၃၂၂	၈၃.၃၂၂	↑
၈	Japanese Yen	၁၅၆.၆၅၆	၁၅၆.၆၆၀	၁၅၆.၅၅၆	၁၅၆.၆၆၀	၁၅၆.၆၆၀	↑
၉	Australian Dollar	၁.၅၃၁	၁.၅၂၇	၁.၅၂၄	၁.၅၃၃	၁.၅၃၃	↑
၁၀	Euro	၀.၆၆၂	၀.၆၆၂	၀.၆၆၃	၀.၆၆၃	၀.၆၆၃	↑
၁၁	Pound Sterling	၀.၇၆၆	၀.၇၆၆	၀.၇၆၆	၀.၇၆၆	၀.၇၆၆	↓

Source: Central Bank of Myanmar

မှတ်နှုန်းထား)မှာ တည်ငြိမ်လျက်ရှိသည်။ ပြည်တွင်းရှိ ပြင်ပဒေါ်လာ ငွေကြေးဈေးကွက်၌ ဝယ်လိုအား ပြောင်းလဲမှုပေါ်လိုက်၍ ၂၀၂၄ ခုနှစ်၊ ဧပြီ ၂၅ ရက်မှ ဧပြီ ၃၀ ရက်ထိ ရက်သတ္တပတ်အတွင်း ၃၉၁၀-၃၉၁၅ ကျပ်ကြား ရှိနေကြောင်း သိရသည်။

## ဆန် ပြည်တွင်းဈေးနှုန်းနှင့် ကမ္ဘာ့ဈေးကွက်အခြေအနေ သုံးသပ်တင်ပြခြင်း

ပြည်ပဆန်ဈေးကွက်ကို လေ့လာကြည့်ပါက ၂၀၂၄ ခုနှစ်၊ ဧပြီ ၃၀ ရက်တွင် Thai Rice Exporter Association Website တွင် ဖော်ပြချက်အရ ပါကစ္စတန် ဆန်ဈေးနှုန်းများမှာ ဧည့်မထ ၅ ရာခိုင်နှုန်း တစ်တန်လျှင် အမေရိကန်ဒေါ်လာ ၅၈၂ ဖြင့် လည်းကောင်း၊ ဧည့်မထ ၂၅ ရာခိုင်နှုန်း တစ်တန်လျှင် အမေရိကန်ဒေါ်လာ ၅၅၁ ဖြင့်လည်းကောင်း ဖြစ်ပေါ်ခဲ့သည်ကို သိရှိရသည်။ ထိုင်းဆန်ဈေးနှုန်းများမှာ ၁၀၀ ရာခိုင်နှုန်း ဘီဂရိတ်ဆန် တစ်တန်လျှင် အမေရိကန် ဒေါ်လာ ၆၁၃ ဖြင့်လည်းကောင်း၊ ဧည့်မထ ၅ ရာခိုင်နှုန်း တစ်တန်လျှင် အမေရိကန်ဒေါ်လာ ၅၉၉ ဖြင့်လည်းကောင်း၊ ဧည့်မထ ၂၅ ရာခိုင်နှုန်း ဆန်တစ်တန်လျှင် အမေရိကန်ဒေါ်လာ ၅၆၆ ဖြင့်လည်းကောင်း၊ ပေါင်းဆန် တစ်တန်လျှင် အမေရိကန်ဒေါ်လာ ၅၉၉ ဖြင့်လည်းကောင်း အသီးသီး ဖြစ်ပေါ်ခဲ့ကြောင်း သိရသည်။

ဗီယက်နမ်နိုင်ငံ၏ ဆန်ဈေးကွက်တွင် ဧည့်မထ ၅ ရာခိုင်နှုန်း တစ်တန်လျှင် အမေရိကန်ဒေါ်လာ ၅၈၃ ဖြင့်လည်းကောင်း၊ ဧည့်မထ ၂၅ ရာခိုင်နှုန်း ဆန်တစ်တန်လျှင် အမေရိကန်ဒေါ်လာ ၅၅၈ ဖြင့်လည်းကောင်း ရှိခဲ့ပြီး အိန္ဒိယနိုင်ငံတွင် ပေါင်းဆန် ၅ ရာခိုင်နှုန်း တစ်တန်လျှင် အမေရိကန်ဒေါ်လာ ၅၄၁ ဖြင့် လည်းကောင်း အသီးသီး ရှိခဲ့သည်ကို လေ့လာတွေ့ရှိရသည်။ Thai Rice Exporter Association တွင် ဖော်ပြချက်အရ ယခုတစ်ပတ်တွင် ထိုင်းနိုင်ငံ၌ ၁၀၀ ရာခိုင်နှုန်း ဘီဂရိတ်ဆန်၊ ဧည့်မထ ၅ ရာခိုင်နှုန်း ဆန်၊ ဧည့်မထ ၂၅ ရာခိုင်နှုန်း ဆန်ဈေးနှုန်းများမှာ အနည်းငယ် ကျဆင်းလျက်ရှိသည်။ ဗီယက်နမ်၊ ပါကစ္စတန်နှင့် အိန္ဒိယနိုင်ငံတို့တွင် ဆန်ဈေးနှုန်းမှာ မြင့်တက်လျက်ရှိကြောင်း သိရှိရသည်။

ပြည်ပဆန်ဈေးကွက်သတင်းအခြေအနေ ကောင်းမွန်သော

ရလဒ်များနှင့်အတူ ၂၀၂၄ ခုနှစ်အတွက် ဗီယက်နမ်နိုင်ငံ၏ လျာထားသော ဆန်တင်ပို့မှု တန်ချိန် ၇ ဒသမ ၆ သန်းထက် ကျော်လွန်နိုင်သည်ဟု ဗီယက်နမ်နိုင်ငံ စားနပ်ရိက္ခာအသင်း ဥက္ကဋ္ဌ၏ ကန့်သတ်မဲခေါင်မြစ်ဝှမ်းမြို့၌ ပြုလုပ်သောညီလာခံ၌ ပြောကြားချက်အရ သိရှိရသည်။ ၂၀၂၄ ခုနှစ်၊ ပထမနှစ်ဝက်အတွင်း ဗီယက်နမ်နိုင်ငံ၏ ဆန်တင်ပို့မှုပမာဏသည် တန်ချိန် ၄ ဒသမ ၃ သန်းကျော် မည်ဟု ဗီယက်နမ်နိုင်ငံ၏ စိုက်ပျိုးရေးနှင့် ကျေးလက်ဒေသ ဖွံ့ဖြိုးရေးဝန်ကြီးဌာန (MARD) က ခန့်မှန်းထားကြောင်း သိရှိရသည်။ သို့ရာတွင် ဗီယက်နမ်နိုင်ငံ၏ ၂၀၂၄ ခုနှစ် ဇန်နဝါရီလမှ ဧပြီလထိ (ပထမလေးလအတွင်း) ဆန်တင်ပို့မှုသည် တန်ချိန် ၃ သန်း တင်ပို့နိုင်ခြင်းကြောင့် ရလဒ်အားဖြင့် ယခုနှစ် ပထမခြောက်လ၌ ဆန်တင်ပို့မှုသည် ဗီယက်နမ်နိုင်ငံ၏ စိုက်ပျိုးရေးနှင့် ကျေးလက်ဒေသ ဖွံ့ဖြိုးရေးဝန်ကြီးဌာန (MARD) ၏ ခန့်မှန်းချက်ထက် ကျော်လွန်နိုင်ကြောင်း သိရသည်။

ပြည်တွင်းဆန်ဈေးကွက် သတင်းအခြေအနေ မြန်မာနိုင်ငံ ဆန်စပါးကုန်သည်များအသင်း ဆန်စပါးကုန်စည်ဗိုင်း(ဝါးတန်း) ဆန်ဈေးကွက်တွင် ပေါ်ဆန်းနယ်စုံ (ဖျာပုံ၊ မြောင်းမြ၊ ဒေးဒရဲ) တို့မှ ဆန်တစ်အိတ်လျှင် ကျပ် ၁၀၀၀၀ မှ ၁၁၀၀၀ ပေါက်ဈေးရှိပြီး ရွှေဘိုပေါ်ဆန်းမှာ ဆန်(ဟောင်း) တစ်အိတ်လျှင် ကျပ် ၁၂၅၀၀ မှ ၁၃၅၀၀ ပေါက်ဈေးရှိသည်။ ဆန်ကြမ်းဖြစ်သော ဧည့်မထ ၂၅ မှတ်တန်ဆန် တစ်အိတ်လျှင် ကျပ် ၇၂၀၀ မှ ၇၄၀၀ ကြား ပေါက်ဈေးရှိပြီး ဧည့်မထ ရိုးရိုးဆန်တစ်အိတ်လျှင် ကျပ် ၇၈၀၀ မှ ၈၀၀၀ ကြား ပေါက်ဈေးရှိကြောင်း သိရှိရသည်။

ယခင်နှစ်ကာလတူနှင့် နှိုင်းယှဉ်ပါက ဆန်၊ ဆန်ကွဲ တင်ပို့နိုင်မှု တန်ချိန် သောင်းလေးထောင်ကျော် လျော့နည်းခဲ့ပြီး တန်ဖိုး

အားဖြင့် ကာလတူထက် အမေရိကန်ဒေါ်လာ သည် ဒသမ ၀၇၄ သန်း ပိုမိုရရှိသည်။

မြန်မာ-တရုတ် နယ်စပ်ဒေသဖြစ်သော မူဆယ်မြို့တွင် ၂၀၂၄ ခုနှစ်၊ ဧပြီ ၃၀ ရက်တွင် ဖြစ်ပေါ်နေသော ဈေးနှုန်းများအရ ဧည့်မထ ဆန်တစ်အိတ်လျှင် ၂၈၉ ယွမ် ဝန်းကျင်ရှိပြီး (ပြင်ပငွေလဲနှုန်း တစ်ယွမ်လျှင် ၅၀၀ ကျပ်နှုန်းရှိသောကြောင့် ဆန်တစ်အိတ်လျှင် ကျပ် ၁၄၀၀၀ ကျော်) ပေါက်ဈေးရှိကြောင်း သိရှိရသည်။ မြန်မာ-ထိုင်း နယ်စပ်ဒေသဖြစ်သော မြဝတီမြို့တွင် ၂၀၂၄ ခုနှစ် ဧပြီ ၃၀ ရက်တွင် ဖြစ်ပေါ်နေသော ဈေးနှုန်းများအရ ပြင်ပငွေလဲနှုန်းအခြေအနေဖြင့် ၁တစ်ဘတ်လျှင် ၁၀၆ ကျပ်နှုန်း ပေါက်ဈေးရှိကြောင်း သိရသည်။

ထိုင်းဒေသကြီး/ပြည်နယ်များရှိ မြို့ကြီးများ၌ နေ့စဉ် ဖြစ်ပေါ်နေသော ဧည့်မထဆန် ဈေးနှုန်းများကို လေ့လာကြည့်ပါက ဧည့်မထဆန် တစ်ပြည်လျှင် ဟားခါးမြို့တွင် ကျပ် ၇၅၀၀ ဖြင့် အမြင့်ဆုံးဈေးနှုန်း ဖြစ်ပေါ်ခဲ့ပြီး ပဲခူးမြို့တို့တွင် ဧည့်မထဆန် တစ်ပြည်လျှင် ကျပ် ၃၂၀၀ ဖြင့် အနိမ့်ဆုံးဈေးနှုန်းများ ဖြစ်ပေါ်ခဲ့သည်ကို တွေ့ရသည်။

Trading Economics Website တွင် ဖော်ပြချက်အရ ယခုတစ်ပတ်တွင် ကမ္ဘာ့ဆန်ဈေးနှုန်းမှာ ယခင်တစ်ပတ်နှင့် နှိုင်းယှဉ်ပါက သည်ဒသမ ၇၁ ရာခိုင်နှုန်း ဈေးနှုန်းကျဆင်းလျက်ရှိကြောင်း သိရသည်။ ၂၀၂၄ ခုနှစ်၊ မေလ လဆန်းအပတ်တွင် နိုင်ငံတကာ ဆန်ဈေးနှုန်းများ အတက်/အကျ ပြောင်းလဲမှုများ ရှိသကဲ့သို့ မြန်မာနိုင်ငံတွင်လည်း ဆန်ဈေးနှုန်းများ အတက်/အကျ ပြောင်းလဲမှုများ ဖြစ်ပေါ်နေသည်ကို လေ့လာသုံးသပ် တင်ပြအပ်ပါသည်။

## ဇီးကုန်းမြို့နယ်တွင် ဖြစ်ပေါ်နေသော အခြေခံစားသောက်ကုန် ဈေးနှုန်းများ



ပဲခူးတိုင်းဒေသကြီး နတ်တလင်းခရိုင်၊ ဇီးကုန်းမြို့နယ် မြို့မဈေးတွင် ဧပြီလစတုတ္ထပတ်အတွင်း ရောင်းချနေသော အခြေခံစားသောက်ကုန်များ၏ ဈေးနှုန်းများမှာ ရွှေဘို ပေါ်ဆန်း တစ်အိတ်လျှင် ကျပ် ၁၇၀၀၀ ၊ ဧည့်မထဆန် တစ်အိတ် ကျပ် ၇၈၀၀၀၊ စားသုံးဆီဈေးနှုန်းများမှာ မြေပဲဆီ တစ်ပိဿာ ကျပ် ၁၆၀၀၀ ၊ နှမ်းဆီတစ်ပိဿာ ကျပ် ၁၆၀၀၀၊ ကြက်သွန်နီ (ကြီး)တစ်ပိဿာ ကျပ် ၃၀၀၀၊ ကြက်သွန်နီ (သေး) တစ်ပိဿာ ကျပ် ၂၈၀၀၊ ကြက်သွန်ဖြူရမ်းမြွှာ တစ်ပိဿာ ကျပ် ၁၄၀၀၀၊ ကြက်သွန်ဖြူ ကြူကုတ် တစ်ပိဿာ ကျပ် ၁၃၀၀၀၊ ငရုတ်ခြောက်အရှည် တစ်ပိဿာ ကျပ် ၁၀၀၀၀၊ ငရုတ်ခြောက်အဖွ တစ်ပိဿာ ကျပ် ၂၄၀၀၀ နှုန်းဖြင့် ရောင်းဝယ်နေသည်။

အသား၊ ငါးဈေးနှုန်းများမှာ ဆိတ်သားတစ်ပိဿာ ကျပ် ၂၀၀၀၀၊ ဗမာကြက်တစ်ပိဿာ ကျပ် ၂၄၀၀၀၊ မွေးမြူရေး ကြက်တစ်ပိဿာ ကျပ် ၁၅၀၀၀၊ ဝက်သားတစ်ပိဿာ ကျပ် ၁၂၀၀၀၊ အမဲသားတစ်ပိဿာ ကျပ် ၁၄၀၀၀၊ ငါးကြင်းတစ်ပိဿာ ကျပ် ၁၂၀၀၀၊ ကြက်ဥ တစ်လုံး ကျပ် ၂၇၀၊ ဘဲဥတစ်လုံး ကျပ် ၄၀၀ နှုန်းဖြင့် ရောင်းချလျက်ရှိကြောင်း သိရသည်။



# ရွှေ၊ ငွေ၊ ဆန်၊ စက်သုံးဆီ

## စက်သုံးဆီ (ဓာတ်ဆီ၊ ဒီဇယ်) ပြည်တွင်းဈေးနှုန်းနှင့် ကမ္ဘာ့ဈေးကွက်အခြေအနေသုံးသပ်ချက်

ကမ္ဘာ့လောင်စာဆီ ဈေးကွက်အခြေအနေအား လေ့လာကြည့်ရာတွင် ဓာတ်ဆီဈေးနှုန်းသည် ဧပြီ ၂၉ ရက်နေ့ Global Petrol Prices Website တွင် ဖော်ပြထားရှိသည့် ဈေးနှုန်းများအရ ကမ္ဘာ့နိုင်ငံပေါင်း ၁၁၆ နိုင်ငံအနက် အင်ဒိုနီးရှားနိုင်ငံသည် ယခုတစ်ပတ်တွင် ၆ ဒသမ ၉၀ ရာခိုင်နှုန်းဖြင့် ဈေးနှုန်းမြင့်တက်မှု အမြင့်ဆုံးနိုင်ငံဖြစ်ခဲ့ပြီး United Arab Emirates နိုင်ငံတွင် ၆ ဒသမ ၃၀ ရာခိုင်နှုန်း၊ ဂါနာနိုင်ငံတွင် ၅ ဒသမ ၉၀ ရာခိုင်နှုန်းနှင့် Seychelles နိုင်ငံတွင် ၄ ဒသမ ၉၀ ရာခိုင်နှုန်းဖြင့် ဈေးနှုန်းများ မြင့်တက်ခဲ့ပြီး ဈေးနှုန်းမြင့်တက်ခဲ့သည့် နိုင်ငံပေါင်း ၃၆ နိုင်ငံရှိကြောင်း တွေ့ရှိရသည်။

Global Petrol Prices Website ၏ ယခုတစ်ပတ်အတွက် ဧပြီ ၂၉ ရက် ဖော်ပြချက်၌ ကမ္ဘာ့ဒီဇယ်၊ မလေးရှား၊ စင်ကာပူ၊ အီဂျစ်၊ ထိုင်း၊ နီပေါ၊ အင်ဒိုနီးရှား၊ အာဂျင်တီးနား၊ ဘယ်လ်ဂျီယံ၊ ကာဂျစ္စတန်၊ မိုနာကို၊ နယူးဇီလန်နှင့် ဇင်ဘာဘွေ စသည့်နိုင်ငံများ အပါအဝင် နိုင်ငံပေါင်း ၅၈ နိုင်ငံတွင် ယခင်တစ်ပတ် ဈေးနှုန်းများ အတိုင်း ပြောင်းလဲခြင်းမရှိဘဲ ဓာတ်ဆီဈေးနှုန်း တည်ငြိမ်နေကြောင်း တွေ့ရှိရသည်။

ဓာတ်ဆီဈေးနှုန်း ကျဆင်းသွားသည့် နိုင်ငံများအနေဖြင့် ဗီယက်နမ်၊ တရုတ်၊ ပါကစ္စတန်၊ ဂရိ၊ ဂျာမနီ၊ အီတလီ၊ နယ်သာလန်၊ ပိုလန်၊ ကင်ညာနှင့် ဆူရီနမ် အပါအဝင် နိုင်ငံပေါင်း ၂၂ နိုင်ငံရှိပြီး ယခင်တစ်ပတ် ဈေးနှုန်းထက် သုည ဒသမ ၁၀ ရာခိုင်နှုန်းမှ ၃ ဒသမ ၆၀ ရာခိုင်နှုန်းထိ ဈေးနှုန်းကျဆင်းခဲ့ကြောင်း တွေ့ရှိရသည်။

အာဆီယံနိုင်ငံများ၏ ၂၀၂၄ ခုနှစ် ဧပြီ ၂၉ ရက် Global Petrol Prices Website တွင် ဖော်ပြထားရှိသည့် ဓာတ်ဆီဈေးနှုန်းများအနေဖြင့် ယခင်တစ်ပတ်နှင့် နှိုင်းယှဉ်လျှင် အင်ဒိုနီးရှားနိုင်ငံတွင် ၆ ဒသမ ၉၀ ရာခိုင်နှုန်း၊ လာအိုနိုင်ငံတွင် ၃ ဒသမ ၁၀ ရာခိုင်နှုန်း၊ မြန်မာနိုင်ငံတွင် ၂ ဒသမ ၂၀ ရာခိုင်နှုန်း၊ ထိုင်းနိုင်ငံတွင် သုည ဒသမ ၈၀ ရာခိုင်နှုန်းနှင့် ဖိလစ်ပိုင်နိုင်ငံတွင် သုည ဒသမ ၇၀ ရာခိုင်နှုန်းဖြင့် ဈေးနှုန်းမြင့်တက်ခဲ့ပြီး ဗီယက်နမ်နိုင်ငံတွင် ၁ ဒသမ ၃၀ ရာခိုင်နှုန်းဖြင့် ဈေးနှုန်းကျဆင်းခဲ့ကာ ကျန်အာဆီယံနိုင်ငံများတွင် ဈေးနှုန်း အပြောင်းအလဲမရှိ တည်ငြိမ်နေကြောင်း လေ့လာတွေ့ရှိရသည်။

ဒီဇယ်ဆီဈေးနှုန်းသည် ၂၀၂၄ ခုနှစ် ဧပြီ ၂၉ ရက် Global Petrol Prices Website တွင် ဖော်ပြထားရှိသည့် ကမ္ဘာ့နိုင်ငံပေါင်း ၁၁၆ နိုင်ငံအနက် လာအိုနိုင်ငံသည် ယခုတစ်ပတ်တွင် ၃ ဒသမ ၁၀ ရာခိုင်နှုန်းဖြင့် ဈေးနှုန်းမြင့်တက်မှု အမြင့်ဆုံးနိုင်ငံဖြစ်ခဲ့ပြီး ဇင်ဘာဘွေ နိုင်ငံတွင် ၂ ဒသမ ၈၀ ရာခိုင်နှုန်း၊ အင်ဒိုနီးရှားနိုင်ငံတွင် ၂ ဒသမ ၅၀ ရာခိုင်နှုန်းနှင့် Curacao နိုင်ငံတွင် ၁ ဒသမ ၅၀ ရာခိုင်နှုန်းဖြင့် ဈေးနှုန်းမြင့်တက်ခဲ့ပြီး မြင့်တက်ခဲ့သည့် နိုင်ငံပေါင်း ရှစ်နိုင်ငံရှိ

ကြောင်း တွေ့ရှိ ရသည်။

Global Petrol Prices Website ၏ ဖော်ပြချက်၌ ယခုတစ်ပတ်အတွင်း ကမ္ဘာ့ဒီဇယ်၊ မလေးရှား၊ စင်ကာပူ၊ ထိုင်း၊ ဂျပန်၊ ဟောင်ကောင်၊ ဘင်္ဂလားဒေ့ရှ်၊ ဂျော်ဒန်၊ နော်ဝေ၊ အာဂျင်တီးနား၊ မက္ကဆီကို၊ ဘူတန်၊ ကိုလံဘီယာ၊ အီဂျစ်၊ နယူးဇီလန်နှင့် ဇင်ဘာဘွေ စသည့် နိုင်ငံများ အပါအဝင် နိုင်ငံပေါင်း ၆၀ တွင် ယခင်တစ်ပတ် ဈေးနှုန်းများအတိုင်း ပြောင်းလဲခြင်းမရှိဘဲ ဒီဇယ်ဈေးနှုန်း တည်ငြိမ်နေကြောင်း တွေ့ရှိရသည်။

ဒီဇယ်ဈေးနှုန်း ကျဆင်းသွားသည့် နိုင်ငံများအနေဖြင့် ဗီယက်နမ်၊ ဖိလစ်ပိုင်၊ တရုတ်၊ ပိုလန်၊ ဆွစ်ဇာလန်၊ ဆိုက်ပရပ်စ်၊ အိုက်စလန်၊ ဟန်ဂေရီ၊ နယ်သာလန်၊ ဝီဂျိုး၊ ပါကစ္စတန်နှင့် ကင်ညာ အပါအဝင် နိုင်ငံပေါင်း ၄၈ နိုင်ငံသာရှိပြီး ယခင်တစ်ပတ် ဈေးနှုန်းထက် သုည ဒသမ ၁၀ ရာခိုင်နှုန်းမှ ၅ ဒသမ ၁၀ ရာခိုင်နှုန်းထိ ဈေးနှုန်း ကျဆင်းခဲ့ကြောင်း တွေ့ရှိရသည်။

အာဆီယံနိုင်ငံများ၏ ၂၀၂၄ ခုနှစ် ဧပြီ ၂၉ ရက်နေ့ Global Petrol Prices Website တွင် ဖော်ပြထားရှိသည့် ဒီဇယ်ဈေးနှုန်းများအနေဖြင့် ယခင်တစ်ပတ်နှင့် နှိုင်းယှဉ်လျှင် လာအိုနိုင်ငံတွင် ၃ ဒသမ ၁၀ ရာခိုင်နှုန်း၊ အင်ဒိုနီးရှားနိုင်ငံတွင် ၂ ဒသမ ၅၀ ရာခိုင်နှုန်းနှင့် မြန်မာနိုင်ငံတွင် ၁ ရာခိုင်နှုန်းဖြင့် ဈေးနှုန်းမြင့်တက်ခဲ့ပြီး ဗီယက်နမ်နိုင်ငံတွင် ၃ ဒသမ ၄၀ ရာခိုင်နှုန်း၊ ဖိလစ်ပိုင် နိုင်ငံတွင် ၄ ဒသမ ၈၀ ရာခိုင်နှုန်းဖြင့် ဈေးနှုန်းကျဆင်းခဲ့ကာ ကျန်အာဆီယံနိုင်ငံများတွင် ဈေးနှုန်းအပြောင်းအလဲမရှိ တည်ငြိမ်နေကြောင်း လေ့လာတွေ့ရှိရသည်။ အာဆီယံနိုင်ငံများ၏ ၂၀၂၄ ခုနှစ် ဧပြီလ ၂၉ ရက်တွင် ဖြစ်ပေါ်နေသော ဓာတ်ဆီ၊ ဒီဇယ် တစ်လီတာ ဈေးနှုန်းများအား အောက်ပါအတိုင်း ဖော်ပြအပ်ပါသည်။

တန်ဖိုး- အမေရိကန်ဒေါ်လာ

စဉ်	နိုင်ငံအမည်	ရေတွက်ပုံ	ဓာတ်ဆီ	ဒီဇယ်
၁	မြန်မာ	လီတာ	၁.၄၄	၁.၁၈
၂	အင်ဒိုနီးရှား	လီတာ	၀.၉၆	၁.၀၀
၃	ထိုင်း	လီတာ	၁.၃၁	၀.၈၄
၄	ဗီယက်နမ်	လီတာ	၁.၀၀	၀.၈၂
၅	စင်ကာပူ	လီတာ	၂.၀၇	၁.၈၈
၆	မလေးရှား	လီတာ	၀.၄၃	၀.၄၅
၇	ဖိလစ်ပိုင်	လီတာ	၁.၂၉	၁.၀၅
၈	ကမ္ဘောဒီးယား	လီတာ	၁.၂၇	၁.၀၃
၉	လာအို	လီတာ	၁.၅၆	၀.၉၉
၁၀	ဘရူနိုင်း	Global Petrol Prices website တွင် ဖော်ပြထားခြင်းမရှိပါ။		

## DOT (P&S)

မြန်မာနိုင်ငံနှင့် ကုန်သွယ်မှုအများဆုံး ဆောင်ရွက်နေသော တရုတ်၊ ဂျပန်နှင့် အိန္ဒိယနိုင်ငံတို့၏ စက်သုံးဆီ တစ်လီတာ ဈေးနှုန်းများအား အောက်ပါအတိုင်း ဖော်ပြအပ်ပါသည်။

တန်ဖိုး- အမေရိကန်ဒေါ်လာ

စဉ်	နိုင်ငံအမည်	ရေတွက်ပုံ	ဓာတ်ဆီ	ဒီဇယ်
၁	တရုတ်	လီတာ	၁.၂၁	၁.၀၉
၂	ဂျပန်	လီတာ	၁.၁၃	၁.၀၀
၃	အိန္ဒိယ	လီတာ	၁.၂၅	၁.၁၂

ပြည်တွင်းဈေးကွက်အတွင်း ရောင်းချလျက်ရှိသော စက်သုံးဆီ ဈေးနှုန်းများမှာ ၂၀၂၄ ခုနှစ် ဧပြီ ၃၀ ရက်တွင် အောက်တိုန်း-၉၂ တစ်လီတာလျှင် ၂၈၄၅ ကျပ်၊ အောက်တိုန်း-၉၅ တစ်လီတာလျှင် ကျပ် ၂၉၆၀၊ ဒီဇယ်တစ်လီတာလျှင် ကျပ် ၂၄၁၀ နှင့် ပရိမီယံဒီဇယ် တစ်လီတာလျှင် ကျပ် ၂၄၆၀ အသီးသီး ဈေးနှုန်းများဖြင့် ရောင်းချလျက်ရှိကြောင်း သိရသည်။

မြန်မာနိုင်ငံ၏ တိုင်းဒေသကြီး/ပြည်နယ်များရှိ မြို့ကြီးများ၌ နေ့စဉ်ဖြစ်ပေါ်နေသော စက်သုံးဆီဈေးနှုန်းများအား လေ့လာရာတွင် ကျိုင်းတုံမြို့တွင် ဓာတ်ဆီ တစ်လီတာလျှင် ကျပ် ၃၅၆၀၊ ဒီဇယ် တစ်လီတာလျှင် ၃၇၂၅ ကျပ်၊ ဟားခါးမြို့တွင် ဓာတ်ဆီ တစ်လီတာလျှင် ၃၄၉၀ ကျပ်၊ ဒီဇယ် တစ်လီတာလျှင် ကျပ် ၂၉၄၀ ဖြင့် အမြင့်ဆုံး ဖြစ်ပေါ်နေပြီး၊ ရန်ကုန်မြို့တွင် ဓာတ်ဆီတစ်လီတာလျှင် ကျပ် ၂၉၆၀၊ ဒီဇယ် တစ်လီတာလျှင် ကျပ် ၂၄၁၀၊ ပဲခူးမြို့တွင် ဓာတ်ဆီ တစ်လီတာလျှင် ၂၉၆၅ ကျပ်၊ ဒီဇယ် တစ်လီတာလျှင် ကျပ် ၂၄၂၀ ဖြင့် အနည်းဆုံးဖြစ်ပေါ်နေကြောင်း တွေ့ရှိရသည်။

မြန်မာနိုင်ငံအတွင်းရှိ မြို့ကြီးများ၏ ပြည်တွင်းစက်သုံးဆီ ဈေးနှုန်းများမှာ ယခင်တစ်ပတ်နှင့် နှိုင်းယှဉ်လျှင် ယခင်တစ်ပတ်ထက် ဓာတ်ဆီ တစ်လီတာလျှင် ၅ ကျပ်နှင့် ဒီဇယ် တစ်လီတာလျှင် ၂၀ ကျပ် ကျဆင်းလျက်ရှိကြောင်း လေ့လာသုံးသပ် တင်ပြအပ်ပါသည်။



## ပုသိမ် သီဟိုဠ်ဈေးကွက်တွင် ဈေးနှုန်းများကျဆင်း

ပုသိမ်မြို့၊ ပြည်ပပို့ကုန်သီဟိုဠ်ဈေးကွက်၌ ရာသီသီးနှံအဖြစ် ဖေဖော်ဝါရီလ နောက်ဆုံးပတ်တွင် ဈေးကွက်ဝင် ရောက်လျက် မေလဒုတိယပတ်ရောက်လျှင် သီဟိုဠ်ရာသီကုန်ဆုံးသွားကြောင်း သီဟိုဠ်အဝယ်ခိုင်များမှ သိရသည်။ သီဟိုဠ်ပေါ်ချိန် မြို့ပေါ်တွင် အဝယ်ခိုင် ငါးဒိုင်ခန့်မှ သီဟိုဠ်စေ့များကိုဝယ်ယူ၍ ရန်ကုန်မြို့သို့ အဓိကတင်ပို့မှုရှိပြီး ရန်ကုန်စက်မှုဇုန်ရှိ သီဟိုဠ်စွဲစက်များမှ ကုန်ချောပြုလုပ်ကာ ပြည်တွင်း/ပြည်ပဈေးကွက်သို့ တင်ပို့ရောင်းချမှုရှိကြောင်း ဈေးကွက်မှ သိရသည်။

သီဟိုဠ်ပေါ်ချိန် ဖေဖော်ဝါရီလနောက်ဆုံးပတ်တွင် တစ်ပိဿာလျှင် ကျပ် ၄၈၀၀-၅၀၀၀ ဈေးဖြင့် ဝယ်ယူမှုရှိသော်လည်း သီဟိုဠ်စေ့လှိုင်လှိုင်ပေါ်ချိန် မတ်၊ ဧပြီလများတွင် သီဟိုဠ်ဈေးနှုန်းမှာ နေ့စဉ် တစ်ပိဿာ ကျပ် ၁၀၀-၂၀၀ ဈေးနှုန်းကျဆင်းလျက်ရှိပြီး ယခုမေလဆန်း ပထမပတ်တွင် သီဟိုဠ်စေ့တစ်ပိဿာကို ကျပ် ၃၅၀၀-၃၆၀၀ ဈေးနှင့် အရောင်းအဝယ်ဖြစ်နေကြောင်း၊ ယခင်နှစ်များ၌ ယခုလို အချိန်မိုးရွာသွန်းပါက သီဟိုဠ်စေ့မှာ မိုးမိသည့်အတွက်

အရောင်မှာမည်းသွား၍ အရည်အသွေးကျဆင်းပြီး သီဟိုဠ်တစ်ပိဿာလျှင် ကျပ် ၂၅၀၀ ဈေးအတွင်းသာ ဝယ်ယူမှုရှိကြောင်း၊ ဈေးနှုန်းအနည်းငယ် ကျဆင်းမှုရှိသော်လည်း အထွက်ကောင်းသည့်အတွက် တွက်ခြေကိုက်မှုရှိကြောင်း သီဟိုဠ်စိုက် တောင်သူ/ကုန်သည်များ ထံမှ သိရသည်။

မင်းမင်းဦး(ပထ)



## ဆန်နှင့် ဆန်ကွဲတန်ချိန် ခြောက်သောင်းကျော် တင်ပို့

ဧပြီလ ၁ ရက်မှ ၂၆ ရက်ထိကာလအတွင်း ပင်လယ်ရေကြောင်းကုန်သွယ်မှုမှ အမေရိကန်ဒေါ်လာ ၁၇ ဒသမ ၄၉၁ သန်းတန်ဖိုးရှိ ဆန်တန်ချိန် ၂၉၃၇၅ တန် တင်ပို့ခဲ့ကြောင်း သိရှိရသည်။ မြန်မာနိုင်ငံမှ ပြည်ပနိုင်ငံများသို့ ဆန်တင်ပို့မှုများမှာ တရုတ်ပြည်သူ့သမ္မတနိုင်ငံ၊ ဖိလစ်ပိုင်နိုင်ငံ၊ အင်ဒိုနီးရှားနိုင်ငံ၊ မလေးရှားနိုင်ငံနှင့် အိန္ဒိယနိုင်ငံများဖြစ်သည်။

ဆန်အပြင် ပင်လယ်ရေကြောင်းကုန်သွယ်မှုမှ ဆန်ကွဲကို တင်ပို့ခဲ့ရာ ဧပြီလအတွင်း အမေရိကန်ဒေါ်လာ ၁၅ ဒသမ ၈၀၈ သန်းတန်ဖိုးရှိ ဆန်ကွဲ ၃၅၉၇၃ တန် တင်ပို့ခဲ့သည်။ ဆန်ကွဲကို ဗီယက်နမ်နိုင်ငံ၊ တရုတ်ပြည်သူ့သမ္မတနိုင်ငံ၊ စင်ကာပူနိုင်ငံ၊ အင်ဒိုနီးရှားနိုင်ငံ၊ ဖိလစ်ပိုင်နိုင်ငံနှင့် အိန္ဒိယနိုင်ငံများသို့ တင်ပို့ခဲ့သည်။

ဧပြီ ၁ ရက်မှ ၂၆ ရက်ထိ ကာလအတွင်း ပင်လယ်ရေကြောင်းကုန်သွယ်မှုမှ ဆန်နှင့်ဆန်ကွဲတင်ပို့မှုမှာ တန်ဖိုးအမေရိကန်ဒေါ်လာ ၃၃ဒသမ ၂၉၉ သန်း တန်ချိန် ၆၅၃၄၈ တန်ရှိကြောင်း သိရှိရသည်။

CJ



### ဘုရင့်နောင်ကုန်စည်ခိုင်၏ အခြေခံစားသောက်ကုန် ဈေးနှုန်းများ

ရန်ကုန်တိုင်းဒေသကြီး၊ ဘုရင့်နောင်ကုန်စည်ခိုင်၌ ၂၀၂၄ ခုနှစ်၊ ဧပြီလ နောက်ဆုံးပတ်မှ မေလဆန်းအတွင်း ဖြစ်ပေါ်ခဲ့သော အခြေခံစားသောက်ကုန်ဈေးနှုန်းများမှာ ကြက်သွန်ဖြူ (ကြူကုတ်-ရှယ်) တစ်ပိဿာလျှင် အမြင့်ဈေး ကျပ် ၁၃၀၀၀၊ အနိမ့်ဈေး ကျပ် ၁၂၅၀၀၊ ကြက်သွန်ဖြူ(အောင်ပန်း ထူး-၂) တစ်ပိဿာလျှင် ကျပ် ၆၅၀၀၊ ကြက်သွန်ဖြူ(အောင်ပန်း ထူး-၃) တစ်ပိဿာလျှင် ကျပ် ၇၀၀၀၊ ကြက်သွန်ဖြူ (အောင်ပန်း ထူး-၄) တစ်ပိဿာလျှင် ကျပ် ၇၅၀၀၊ ကြက်သွန်ဖြူ (အောင်ပန်း ထူး-၅) တစ်ပိဿာလျှင် ကျပ် ၈၀၀၀၊ ငရုတ်သီး(ဆင်ဖြူကျွန်း-၂) တစ်ပိဿာလျှင် ကျပ် ၁၀၀၀၀ မှ ၁၁၀၀၀၊ ငရုတ်သီး(ပန်းရဲ-သစ်) တစ်ပိဿာလျှင် ကျပ် ၄၀၀၀ မှ ၄၅၀၀၊ ငရုတ်သီး မြားနီ တစ်ပိဿာလျှင် ကျပ် ၃၅၀၀ မှ ၄၀၀၀ ထိ အသီးသီး ဖြစ်ပေါ်ခဲ့သည်။

မန်ကျည်းသီး တစ်ပိဿာလျှင် ကျပ် ၃၄၀၀ မှ ၃၅၀၀၊ မန်ကျည်းသီး (အသား) တစ်ပိဿာလျှင် ကျပ် ၄၀၀၀ မှ ၄၅၀၀၊ မန်ကျည်းသီး (ရမည်းသင်း) (ဒါးဇင်း) တစ်ပိဿာလျှင် ကျပ် ၃၂၀၀ မှ ၃၃၀၀၊ ကြံသကာ(သစ်) တစ်ပိဿာလျှင် ကျပ် ၄၀၀၀ မှ ၄၂၀၀၊ သကြား (ပြည်တွင်း) တစ်ပိဿာလျှင် ကျပ် ၄၆၀၀၊ ထန်းလျက် (တောင်သာ) တစ်ပိဿာလျှင် ကျပ် ၄၅၀၀ မှ ၄၇၀၀၊ ထန်းလျက် (ညောင်ဦး) တစ်ပိဿာလျှင် ကျပ် ၃၈၀၀ မှ ၅၂၀၀၊ ရေစကြိုထန်းလျက် တစ်ပိဿာလျှင် ကျပ် ၅၆၀၀ မှ ၅၈၀၀၊ အာလူး (ပခုက္ကူ-OK) တစ်ပိဿာလျှင် ၁၈၀၀ ကျပ်၊ အာလူး (ပခုက္ကူ-S1) တစ်ပိဿာလျှင် ကျပ် ၁၈၀၀၊ အာလူး (ဟဲဟိုး-A1) တစ်ပိဿာလျှင် ကျပ် ၁၄၀၀၊ အာလူး (ဟဲဟိုး-OK) တစ်ပိဿာလျှင် ကျပ် ၁၈၀၀၊ အာလူး (ဟဲဟိုး-S1) တစ်ပိဿာလျှင် ကျပ် ၁၆၀၀၊ အာလူး (ဟဲဟိုး-S2) တစ်ပိဿာလျှင် ကျပ် ၁၄၀၀၊ ကြက်သွန်နီ (ဆိပ်ဖြူ) တစ်ပိဿာလျှင် ကျပ် ၂၅၀၀ မှ ၂၆၅၀ ထိလည်းကောင်း အသီးသီးဖြစ်ပေါ်ခဲ့ပြီး ကြက်သွန်ဖြူဈေးနှုန်းများ အနည်းငယ် တက်လျက်ရှိပြီး ကျန်အခြေခံ စားသောက်ကုန်ဈေးနှုန်းများ ဈေးနှုန်းအနည်းငယ်သာ အတက်အကျရှိကြောင်း သိရှိရသည်။

နှင်းနွယ် (DOCA YGN)

၁-၄-၂၀၂၄ မှ ၃၀-၄-၂၀၂၄ ရက်အထိ Online CO Application မှ CO / Product Card / CE လျှောက်ထားမှုစာရင်း							
No	Form Tpye	New	Amend	Extension	Cancel	True Copy	Total
1.	Certificate of Origin (COs)						
	Form A	1524	12	-	-	-	1536
	Form AANZ	43	-	-	-	-	43
	Form AHK	4	-	-	-	-	4
	Form AI	562	4	-	-	1	567
	Form AJ	79	1	-	-	-	80
	Form AK	388	4	-	-	-	392
	Form CHINA	0	-	-	-	-	0
	Form D	-	-	-	-	-	0
	Form DFTP	55	2	-	-	-	57
	Form E	1564	34	-	-	-	1598
	Form Korea	106	2	-	-	-	108
	E Form D	863	-	18	-	-	881
2.	Product Card	-	-	-	-	-	0
3.	Certified Exporter	-	-	-	-	-	0
	Total	5188	59	-	18	1	5266

### ဧပြီလအတွင်း ဓာတ်မြေဩဇာ၊ ဘီလပ်မြေ၊ နို့မှုန့်နှင့် ဆေးဝါးပစ္စည်းများ တင်သွင်းမှု အခြေအနေ

#### ဓာတ်မြေဩဇာ

ဧပြီ ၁ ရက်မှ ၂၆ ရက်ထိကာလအတွင်း ပင်လယ်ရေကြောင်း ကုန်သွယ်မှုမှ အမေရိကန်ဒေါ်လာ ၁၇ ဒသမ ၂၅၉ သန်း တန်ဖိုးရှိ ဓာတ်မြေဩဇာတန်ချိန် ၄၈၀၀၀ ကျော် တင်သွင်းခဲ့သည်။ တင်သွင်းမှုများအနေဖြင့် တရုတ်ပြည်သူ့သမ္မတနိုင်ငံမှ တန်ချိန် ၃၃၀၀၀ ခန့်၊ အိုမန်နိုင်ငံမှ တန်ချိန် ၇၀၀၀ ခန့်၊ ရုရှားနိုင်ငံမှ တန်ချိန် ၃၂၀၀ ခန့်၊ ဘယ်လ်ဂျီယံနိုင်ငံမှ တန်ချိန် ၁၀၀၀ ကျော်၊ ဗီယက်နမ်နိုင်ငံမှ တန်ချိန် ၁၀၀၀ကျော်၊ ထိုင်းနိုင်ငံမှတန်ချိန် ၁၅၀၀ ကျော်၊ ဂျာမနီနိုင်ငံမှ တန်ချိန် ၅၀၀ ကျော်၊ မလေးရှားနိုင်ငံမှ တန်ချိန် ၂၀၀ ကျော်၊ ဥရုဘက်ကစတန်နိုင်ငံမှ တန်ချိန် ၄၀၀ ခန့်၊ နယ်သာလန်နိုင်ငံမှတန်ချိန် ၁၅၀ ကျော် တင်သွင်းခဲ့ကြောင်း သိရသည်။

#### ဘီလပ်မြေ

ဧပြီ ၁ ရက်မှ ၂၆ ရက်ထိကာလအတွင်း ပင်လယ်ရေကြောင်းကုန်သွယ်မှုမှ အမေရိကန်ဒေါ်လာ သုည ဒသမ ၀၆၆ သန်းတန်ဖိုးရှိ ဘီလပ်မြေတန်ချိန် ၄၀၀ ကျော် တရုတ်ပြည်သူ့သမ္မတနိုင်ငံမှ တင်သွင်းခဲ့သည်။ နယ်စပ် မှ ဧပြီ ၁ ရက်မှ ၂၆ ရက်ထိကာလအတွင်း အမေရိကန် ဒေါ်လာ သုည

ဒသမ ၄၆၅ သန်း တန်ဖိုးရှိ ဘီလပ်မြေတန်ချိန် ၆၀၀၀ ခန့် ထိုင်းနိုင်ငံမှ တင်သွင်းခဲ့ကြောင်း သိရသည်။

#### နို့မှုန့်

ဧပြီ ၁ ရက်မှ ၂၆ ရက်ထိကာလအတွင်း ပင်လယ်ရေကြောင်း ကုန်သွယ်မှုမှ အမေရိကန်ဒေါ်လာ သုညဒသမ ၆၁၀ သန်းတန်ဖိုးရှိ နို့မှုန့်တန်ချိန် ၃၅၀၀ကျော် တင်သွင်းခဲ့ပြီး နယူးဇီလန်နိုင်ငံမှ တန်ချိန် ၃၀၀ ကျော်နှင့် ပြင်သစ်နိုင်ငံမှ တန်ချိန် ၅၀ ကျော် တင်သွင်းခဲ့သည်။

#### ဆေးဝါးပစ္စည်းများ

ဧပြီ ၁ ရက်မှ ၂၆ ရက်ထိကာလအတွင်း ပင်လယ်ရေကြောင်းကုန်သွယ်မှုမှ အမေရိကန်ဒေါ်လာ ၂၃ ဒသမ ၂၂၉ သန်း တန်ဖိုးရှိ ဆေးဝါးပစ္စည်းများ တန်ချိန် ၁၅၀၀ ခန့် တင်သွင်းခဲ့သည်။ ယခုတစ်ပတ်တွင် ဩစတြေးလျနိုင်ငံ၊ ဘင်္ဂလားဒေ့ရှ်နိုင်ငံ၊ ဘရာဇီးနိုင်ငံ၊ တရုတ်ပြည်သူ့သမ္မတနိုင်ငံ၊ ဆိုက်ပရပ်စ်နိုင်ငံ၊ ဂျာမနီနိုင်ငံ၊ အင်ဒိုနီးရှားနိုင်ငံ၊ အိန္ဒိယနိုင်ငံ၊ ပါကစ္စတန်နိုင်ငံနှင့် ထိုင်းနိုင်ငံတို့မှ တင်သွင်းခဲ့ကြောင်း သိရသည်။

အိန် (DOT)



### မြဝတီကုန်သွယ်ရေးဇုန်၏ တစ်ပတ်အတွင်း ကုန်သွယ်မှုအခြေအနေ

မြဝတီကုန်သွယ်ရေးဇုန်၏ ၂၀၂၄ ခုနှစ် ဧပြီ ၂၀ ရက်မှ ၂၆ ရက်ထိ လုပ်ငန်း ဆောင်ရွက်မှုမှာ ပို့ကုန်တန်ဖိုး အမေရိကန်ဒေါ်လာ သုည ဒသမ ၄၂၇ သန်း၊ သွင်းကုန်တန်ဖိုး အမေရိကန်ဒေါ်လာ သုည ဒသမ ၀၀၀ သန်းဖြစ်၍ ကုန်သွယ်မှုပမာဏမှာ တန်ဖိုး အမေရိကန်ဒေါ်လာ သုည ဒသမ ၄၂၇ သန်း ဖြစ်သည်။

အနီးစပ်ဆုံး ယခင်တစ်ပတ်နှင့် နှိုင်းယှဉ်ပါက သွင်းကုန်ပိုင်းတွင် လုပ်ငန်းဆောင်ရွက်နိုင်မှု မရှိသော်လည်း ပို့ကုန်ပိုင်းတွင် တန်ဖိုး အမေရိကန်ဒေါ်လာ သုည ဒသမ ၄၂၇ သန်း ပိုမိုခဲ့သောကြောင့် ကုန်သွယ်မှုပမာဏအနေဖြင့် တန်ဖိုး အမေရိကန်ဒေါ်လာ သုည ဒသမ ၄၂၇ သန်း ပိုမိုခဲ့ခြင်းဖြစ်သည်။

ယခုပတ်တွင် ရေထွက်ပစ္စည်းများ၊ သစ်တောထွက်ပစ္စည်းများ၊ သတ္တုထွက်ပစ္စည်းများ၊ တိရစ္ဆာန်ထွက်ပစ္စည်း၊ စက်မှုကုန်ချောပစ္စည်းနှင့် အခြားပစ္စည်းတို့ တင်ပို့မှုမရှိသော်လည်း လယ်ယာထွက်ပစ္စည်းအုပ်စုတွင် တန်ဖိုး အမေရိကန်ဒေါ်လာ သုည ဒသမ ၄၂၇ သန်းပိုမိုခဲ့ခြင်းဖြစ်သည်။ သွင်းကုန်ပိုင်းတွင် ယခင်ပတ်နှင့် ယခုပတ်တွင် လုပ်ငန်းဆောင်ရွက်မှုမရှိကြောင်း မြဝတီကုန်သွယ်ရေးဇုန်မှ သိရှိရသည်။

အိန် (DOT)

### တာချီလိတ် ကုန်သွယ်ရေးစခန်း တစ်ပတ်အတွင်း ကုန်သွယ်မှုအခြေအနေ

တာချီလိတ်ကုန်သွယ်ရေးစခန်း၏ ဧပြီ ၂၀ ရက်မှ ၂၆ ရက်ထိ လုပ်ငန်းဆောင်ရွက်မှုမှာ ပို့ကုန်တန်ဖိုး အမေရိကန်ဒေါ်လာ ၂ ဒသမ ၁၅၉ သန်း၊ သွင်းကုန်တန်ဖိုး အမေရိကန်ဒေါ်လာ ၁ ဒသမ ၃၆၁ သန်းဖြစ်၍ ကုန်သွယ်မှုပမာဏမှာ တန်ဖိုး အမေရိကန်ဒေါ်လာ ၃ ဒသမ ၅၂၀ သန်းဖြစ်သည်။

အနီးစပ်ဆုံးကာလနှင့် နှိုင်းယှဉ်ပါက ပို့ကုန်ပိုင်းတွင် တန်ဖိုး အမေရိကန်ဒေါ်လာ သုည ဒသမ ၉၂၁ သန်း၊ သွင်းကုန်တွင် တန်ဖိုး

အမေရိကန်ဒေါ်လာ သုည ဒသမ ၈၆၉ သန်း ပိုမိုခဲ့သောကြောင့် ကုန်သွယ်မှုပမာဏအနေဖြင့် တန်ဖိုးအမေရိကန်ဒေါ်လာ ၁ ဒသမ ၇၉၀ သန်းပိုမိုခဲ့သည်။ ယခင်တစ်ပတ်ထက် ပို့ကုန်ပိုင်းတွင် ပိုမိုခြင်းမှာ ကော်ဖီ၊ ငရုတ်သီးခြောက်နှင့် တံမြက်စည်းမွေး တင်ပို့မှု လျော့နည်းခဲ့သော်လည်း ပြောင်း၊ လိမ္မော်သီး၊ ကြက်သွန်နီ၊ Marble Stone assorted၊ စက္ကူဖြတ်စ၊ ပလတ်စတစ်ဖြတ်စ ပိုမို တင်ပို့ခဲ့သောကြောင့် ဖြစ်သည်။

ယခင်တစ်ပတ်ထက် သွင်းကုန်ပိုင်းတွင် ပိုမိုခြင်းမှာ မော်တော်ယာဉ်နှင့် မော်တော်ယာဉ်ပစ္စည်းများ လျော့နည်းတင်သွင်းခဲ့သော်လည်း ဘီလပ်မြေ၊ ဆောက်လုပ်ရေးပစ္စည်းများ၊ စက်ဘီးအပိုပစ္စည်းများ၊ ရေနံထွက်ပစ္စည်းများ၊ စာတုပဒေပစ္စည်းများ၊ သုတ်ဆေး၊ ပေါလစ်များ၊ ပလတ်စတစ်ကုန်ကြမ်းပစ္စည်းများ၊ အခြားစက္ကူများ၊ ဆေးဝါးပစ္စည်းများ၊ မီးဖိုချောင် သုံးပစ္စည်းများနှင့် အခြားပစ္စည်းများ တင်သွင်းမှုပိုမိုခဲ့ခြင်းကြောင့်ဖြစ်သည်။

အိန် (DOT)



# MSME ကဏ္ဍ ဖွံ့ဖြိုးတိုးတက်ရေး ဈေးကွက်ရှာဖွေချိတ်ဆက်ပေး

နိုင်ငံတော်မှ MSME လုပ်ငန်းများ ဖွံ့ဖြိုးတိုးတက်လာ စေရေး ရည်ရွယ်ပြီး အသေးစား၊ အလတ်စား၊ အငယ်စား စီးပွားရေးလုပ်ငန်း ရှင်များအား လုပ်ငန်းပိုမိုတိုးတက် ထုတ်လုပ်လာနိုင်ရေးအတွက် နိုင်ငံစီးပွားမြှင့်တင်ရန်ပုံငွေမှ ချေးငွေများ ထုတ်ချေးပေးလျက်ရှိရာ စားသုံးသူရေးရာဦးစီးဌာနအနေဖြင့်လည်း MSME ထုတ်ကုန်များ ဈေးကွက်ရရှိရေးအတွက် ပူးပေါင်းပါဝင် ဆောင်ရွက်ပေးလျက်ရှိ သည်။

ပြည်ခရိုင် ပြည်မြို့ မှော်ဇာကျေးရွာမှ သဘာဝဓာတ်မြေဩဇာ ထုတ်လုပ်သည့် လုပ်ငန်းမှာလည်း နိုင်ငံစီးပွား မြှင့်တင်ရန်ပုံငွေမှ ချေးငွေများ ထုတ်ချေးပြီး လုပ်ငန်းများ ပိုမိုဖွံ့ဖြိုးတိုးတက်လာစေရေး အတွက် ဆောင်ရွက်လျက်ရှိသည်။ သဘာဝဓာတ်မြေဩဇာလုပ်ငန်း အား ဈေးကွက်ရှာဖွေနိုင်ရေးအတွက် စားသုံးသူရေးရာဦးစီးဌာန အနေဖြင့် ရာသီအလိုက် ဟင်းသီးဟင်းရွက်များ စိုက်ပျိုးပြီး တိုင်း တွင်းနှင့် အခြားတိုင်းဖြစ်သော ရန်ကုန်တိုင်းဒေသကြီးသို့ တင်ပို့ ရောင်းချလျက်ရှိသော ပဲခူးတိုင်းဒေသကြီး (အနောက်ခြမ်း) သဲကုန်း မြို့နယ်ရှိ ပုတီးကုန်းမြို့မှ ဟင်းသီးဟင်းရွက်စိုက်ပျိုးသူ တောင်သူများ နှင့် ဧပြီ ၂၇ ရက်နေ့တွင် ချိတ်ဆက်ဆောင်ရွက်ပေးခဲ့သည်။

ပဲခူးတိုင်းဒေသကြီး(အနောက်ခြမ်း) သဲကုန်းမြို့နယ်၊ ပုတီး ကုန်းမှ တောင်သူများအနေဖြင့် ဟင်းသီး ဟင်းရွက်များ ကို ရာသီ အလိုက် စိုက်ပျိုးလျက်ရှိပြီး မိုးဦးကာလတွင် ခဲ၊ ပြောင်း၊ ငရုတ်သီး (ကျောက်စိမ်း)၊ မြင်းခွာ၊ ကျောက်ဖရုံ၊ ရွှေဖရုံ၊ ခရမ်းကြွပ်သီး၊ ခရမ်းသီး၊ ပဲသီး၊ ကြောင်လျှာ စသည့် ဟင်းသီးဟင်းရွက်များကို စိုက်ပျိုးပြီး ဆောင်းကာလတွင် နို့ကိုဥ၊ ဂေါ်ဖီ၊ ဂေါ်ဖီထုပ်များကို အများဆုံးစိုက်ပျိုးကြသည့်အတွက် ဟင်းသီးဟင်းရွက်များ အများ အပြားထွက်ရှိရာ ဒေသတွင်း ရောင်းချသည့်အပြင် ရန်ကုန်တိုင်း ဒေသကြီး သီရိမင်္ဂလာဈေး၊ တညင်းကုန်းဈေး၊ ထောက်ကြန့်၊ တိုက်ကြီးနှင့် ဥက္ကံမြို့များသို့ သီးနှံလှိုင်ချိန်တွင် နေ့စဉ် တန်ချိန်



၁၀၀၀၀ ခန့်ပါဝင်သော ၁၂ ဘီးကား လေးစီးခန့် တင်ပို့နိုင်သည့်အပြင် ပြည်နှင့် ပေါက်ခေါင်းမြို့နယ်များသို့ ကုန်ချိန် ၉၀၀ - ၁၀၀၀ ခန့် ပါသော Light Truck ကားသုံးစီးခန့် တင်ပို့ရောင်းချကြောင်း သိရ သည်။

စားသုံးသူရေးရာဦးစီးဌာန ပြည်ခရိုင်ဦးစီးမှူးမှ ဟင်းသီး ဟင်းရွက်စိုက်ပျိုးထုတ်လုပ်သူ တောင်သူများအား စားသုံးသူအတွက် ကျန်းမာရေးနှင့်ညီညွတ်သော စိုက်ပျိုးရေးထုတ်ကုန် သီးနှံများဖြစ် ရေးနှင့် MSME ထုတ်ကုန်ဖြစ်သည့် သဘာဝမြေဩဇာသုံးစွဲခြင်းဖြင့်

နှစ်ဦးနှစ်ဖက် အဆင်ပြေပြီး Win - Win ဖြစ်လာမည်ဖြစ်ကြောင်း ပြောကြားသည်။

သဘာဝဓာတ်မြေဩဇာလုပ်ငန်းမှ ဦးနေဦးကလည်း သဘာဝ ဓာတ်မြေဩဇာထုတ်လုပ်ပုံနှင့် သုံးစွဲပုံနည်းလမ်းများကို အကျယ် တဝင့် ရှင်းလင်းဆွေးနွေးခဲ့ပြီး တက်ရောက်လာသော တောင်သူများ သို့ စမ်းသပ်အသုံးပြုနိုင်ရန် လက်ဆောင်အဖြစ် သဘာဝဓာတ်မြေ ဩဇာများကို ပေးအပ်ခဲ့ကြောင်း သိရသည်။

မျှော်စင်(ပြည်)

**ဦးအောင်လင်း + ဒေါ်ခင်သန်းနွဲ့**  
**ပဋိပစ္စာရွှေကြာဆေးတိုက်**

**ဆရာစို** **ဇောခံခေ** တိုင်းရင်းဆေးဝါးထုတ်လုပ်ရေး

**မြန်မာတိုင်းရင်းဆေးစွမ်းကောင်းများ**  
**“အစာဝါ အနာကင်း၊ တယာရှင်းကြပါစေ . . .”**

<b>ဆရာစို</b> အနာလိမ်းဆေး TMR 013177(0325)	<b>ဇောခံခေ</b> လျှက်ဆေး (TMR 015358(0326)
<b>ဆရာစို</b> ရာပန်းဆီ TMR 013374 (0326)	<b>ဇောခံခေ</b> ပရုပ်ဆီ (ရခိုင်စင်စလျှောက်ဆေး)
<b>ဆရာစို</b> သွေးဆေးလျှက်ဆေး TMR 013365 (0326)	<b>ဇောခံခေ</b> အနာပျောက်သောက်ဆေး(စလျှောက်ဆေး)

**“ ဆေးစွမ်းလည်းထက်၊ ဈေးနှုန်းလည်းချို **ဆရာစို** ”**

**“ အပြောမှန်လှသည့် **ဇောခံခေ** ”**

**ဆေးကိုယ်စားလှယ်ကြီးများနှင့် ဆေးအရောင်းဆိုင်များတွင် ဝယ်ယူရရှိနိုင်ပါသည်။**

**မြန်မာ့ဇေး** [၂အမှတ် (၅၁၀ / ၅၁၁)၊ စက္ကသီဂီလမ်း၊ ပေတ္တာညွန့်ရပ်ကွက်၊ တာပေမြို့နယ်၊ ရန်ကုန်မြို့။ Tel:09-420128646



# PTT Lubricants

The Moving Innovation



**FAME**

## အစိုးပါး အစိုးပွ

မဖြစ်အောင် ကာကွယ်ပါ

ORGANIC  
**CALCIUM**  
+  
**VITAMIN D**



📞 09-95 500 5000



# အရည်အသွေး

ကောင်းမွန်သော ကားအမျိုးအစား

# ပိတ်ကြိုက်ရွေးချယ်ပါ။

JPM ဒီဇာန်လွယ်ပါ...

# JPM

CAR SALE CENTER

[jpmautocenter@gmail.com](mailto:jpmautocenter@gmail.com)

[www.jpmmotors.com](http://www.jpmmotors.com)



HOT LINE : 093253008800

ရန်ကင်းမြို့-အင်းစိန်လမ်းမကြီးပေါ်ကမ်းတစ်လျှောက်၊ နေရာအမှတ် ၂၄၊ Ph: 09-44-888-2944, 09-7-3333-555



ROYAL SHWE PHOO PHOO CO., LTD

No.100-F, Room No.207, Between Moa Kung Street &  
 Huggin Street, Shwe Mar Kung Condo, Tankin Tap, Yangon.  
 Ph : 09-94 8006, 09-94 8002, 09-94 2018, 09-94 8000  
 09-9044818, 09-94254418, 0934 118 08  
 E mail : [swan005@gmail.com](mailto:swan005@gmail.com)

### Marine Machinery, Equipment and Spares

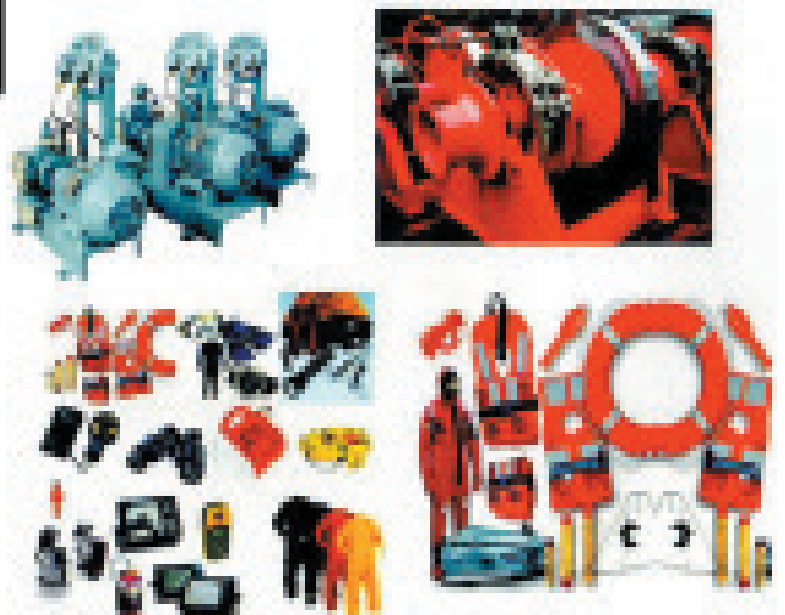

### Fleet Heavy Equipment and Earth Moving Equipment and Spares

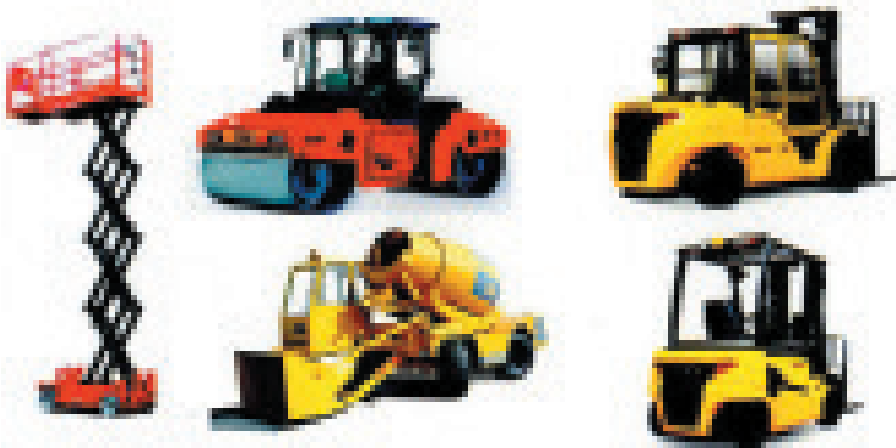

### Paints, Chemicals, Lubricant, Insecticide etc



### Construction and Building Material



## GLTSB Co., Ltd.

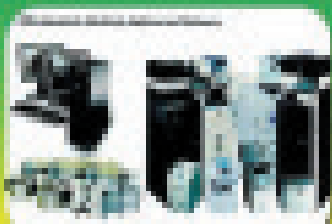













### ကော်ဖီ တန်ချိန် ၂၀၀၀ ခန့် ပြည်ပတင်ပို့ရန် လုပ်ဆောင်နေ

မြန်မာနိုင်ငံက ထွက်ရှိသည့် ကော်ဖီ တန်ချိန် ၂၀၀၀ ခန့်ကို ပြည်ပနိုင်ငံများသို့ တင်ပို့နိုင်ရန်အတွက် စတင် လုပ်ဆောင်နေပြီဖြစ်ကြောင်း မြန်မာနိုင်ငံ ကော်ဖီအသင်းမှ သိရသည်။

နှစ်စဉ် ပြည်တွင်း၌ ကော်ဖီတန်ချိန် ၈၀၀၀ မှ ၁၀၀၀၀ ကြား ထွက်ရှိပြီး ပြည်ပတင်ပို့ရာတွင် ထွက်ရှိမှု စုစုပေါင်း၏ ၇၅ ရာခိုင်နှုန်းအထိ တင်ပို့နေခြင်းဖြစ်သည်။

ယင်းသို့ တင်ပို့ရာတွင် ပြည်ပဈေးကွက်၌ မြန်မာ့ကော်ဖီ၏ အရည်အသွေးနှင့် အမျိုးအစားအလိုက် ကော်ဖီ တစ်တန်လျှင် အမေရိကန်ဒေါ်လာ ၅၅၀၀ မှ ၈၃၀၀ ခန့်အထိ ဈေးရရှိနေကြောင်း သိရသည်။

မြန်မာ့ကော်ဖီများကို ယခု ၂၀၂၄ ခုနှစ်၊ ကော်ဖီရာသီတွင် အမေရိကန်၊ နယ်သာလန်၊ ဩစတေးလျ၊ ဂျပန်၊ ကိုရီးယား၊ တရုတ်(တိုင်ပေ)၊ ပြင်သစ်၊ ဂျာမနီ၊ ဆွစ်ဇာလန်၊ ထိုင်းနှင့် တရုတ်နိုင်ငံသို့ တင်ပို့ရောင်းချသွားမည် ဖြစ်ကြောင်း သိရသည်။

ပြည်တွင်း၌ မြန်မာ့ကော်ဖီကို ရှမ်းပြည်နယ်တွင် အများဆုံး စိုက်ပျိုးပြီး မန္တလေး၊ မကွေး၊ တနင်္သာရီ၊ ရော့တီ၊ ကရင်နှင့် ချင်းပြည်နယ်တို့တွင်လည်း စိုက်ပျိုးကြောင်း သိရသည်။

တစ်နိုင်ငံလုံး အတိုင်းအတာအနေဖြင့် ပြည်တွင်း၌

ကော်ဖီစိုက်ပျိုးဧက ၅၀၀၀၀ ကျော်ရှိပြီး အာရှဇွန်ကော်ဖီစိုက်ဧက ၃၈၀၀၀ ကျော်၊ ရိုဘတ်စတာကော်ဖီ စိုက်ဧက ၁၂၀၀၀ ကျော် ရှိကာ နှစ်စဉ် နိုင်ငံဘာလမှ ဖေဖော်ဝါရီလအထိ ဆွတ်ခူးလေ့ရှိကြောင်း သိရသည်။

ပြီးခဲ့သည့် ၂၀၂၃ ခုနှစ် ဧပြီ၊ မေနှင့် ဇွန်လတို့တွင် မြန်မာ့ကော်ဖီကို နယ်စပ်ကုန်သွယ်ရေး လမ်းကြောင်းမှ တစ်ဆင့် တရုတ်နိုင်ငံနှင့် ထိုင်းနိုင်ငံတို့သို့ တန်ချိန် ၁၀၀၀ နှင့် ၁၅၀၀ ကြား တင်ပို့နိုင်ခဲ့ကြောင်း သိရသည်။

ထို့ပြင် ဥရောပနိုင်ငံများ၊ ဂျပန်၊ တောင်ကိုရီးယားနှင့် အခြား အာရှနိုင်ငံများသို့ ပုံမှန်ကုန်သွယ်ရေး လမ်းကြောင်းမှ တစ်ဆင့် တန်ချိန် ၅၀၀ နှင့် ၈၀၀ ကြား တင်ပို့နိုင်ခဲ့ပြီး ယခု ၂၀၂၄ ခုနှစ်တွင်လည်း ယင်းသို့ တင်ပို့နိုင်ရန် စီစဉ်ဆောင်ရွက်နေကြောင်း ကော်ဖီအသင်းမှ သိရသည်။

လက်ရှိတွင် ပြည်ပဈေးကွက်မှ မြန်မာ့ကော်ဖီ ဝယ်လိုအား မြင့်တက်လာနေပြီး ပြည်ပပို့ကုန်ကဏ္ဍ မြှင့်တင်နိုင်ရေးအတွက် မြေလွတ်၊ မြေလပ်နှင့် မြေရိုင်းများကို အဓိကအသုံးပြုကာ ဘဏ္ဍာနှစ်အလိုက် ကော်ဖီတိုးချဲ့စိုက်ပျိုးပြီး စုစုပေါင်းဧက တစ်သိန်းအထိ စိုက်ပျိုးထုတ်လုပ်ရန် လျာထားဆောင်ရွက်လျက်ရှိကြောင်း သိရသည်။

### မက္ကဒေးမီးယား ကုန်ချောကို ရုရှားဝယ်ယူရန် ကမ်းလှမ်းထား

မြန်မာနိုင်ငံမှ ထွက်ရှိသည့် မက္ကဒေးမီးယား ကုန်ချောကို ရုရှားနိုင်ငံမှ ဝယ်ယူရန် ကမ်းလှမ်းထားကြောင်း စိုက်ပျိုးရေး၊ မွေးမြူရေးနှင့် ဆည်မြောင်းဝန်ကြီးဌာနမှ သိရသည်။

မက္ကဒေးမီးယား ကုန်ကြမ်းကို လက်ရှိတွင် တရုတ်နှင့် ထိုင်းနိုင်ငံသို့ အဓိကတင်ပို့လျက်ရှိပြီး လာမည့် ရာသီချိန်အတွက် အဆိုပါ ကုန်ချောကို ရုရှားနိုင်ငံမှ ဝယ်ယူရန် ကမ်းလှမ်းထားခြင်းဖြစ်သည်။

ကုန်ချောအမျိုးအစားဖြစ်သည့် သော့သီးဈေးကွက်ကို ကမ်းလှမ်းထားခြင်းဖြစ်ကာ ပင်လယ်ရေကြောင်းမှတစ်ဆင့် တင်ပို့နိုင်ရန် လျာထားကြောင်း သိရသည်။

အဆိုပါအသီးသည် ကင်ဆာကို ကာကွယ်နိုင်သော Antioxident (ဓာတ်တိုးဆန့်ကျင်ပစ္စည်းများ) အလုံအလောက် ပါဝင်ခြင်း၊ ခန္ဓာကိုယ်အားအင်ပြည့်ဝစေသည့်ကစီဓာတ်များ ပါဝင်ခြင်း၊ အစာခြေစနစ်အတွက် အထောက်အကူပြုသည့် အမျှင်ဓာတ်များ ပါဝင်ခြင်း၊ Protein (အသားဓာတ်များ) ပေါကြွယ်ဝခြင်း၊ သတ္တုဓာတ်များလည်းပါဝင်ခြင်း၊ သွေးတွင်းအဆီဓာတ် (ကိုလက်စထရော) များကို လျော့ချပေးခြင်းကြောင့် နှလုံးသွေးကြောဆိုင်ရာ ရောဂါများကို ကာကွယ်ပေးခြင်းအပြင် ကျန်းမာရေးအတွက် လိုအပ်သော ဗီတာမင်ဓာတ် များစွာပါဝင်ကြောင်း သိရသည်။

ထို့ပြင် Omega 3 ပါဝင်သောကြောင့် ကိုယ်ဝန်ဆောင်မိခင်များအတွက် အထူးသင့်လျော်ပြီး ရင်သွေးငယ်များ၏ ဦးနှောက်ဖွံ့ဖြိုးမှုကိုလည်း အထောက်အကူဖြစ်စေကြောင်း သိရသည်။

ယင်းအပြင် အမှုန်ပြုလုပ်၍လည်း အသက် ရှစ်လအထက် ကလေးငယ်များ၏ ဖြည့်စွက်စာထဲတွင် ထည့်ကျွေးနိုင်သလို ကလေးငယ်များအတွက် ဉာဏ်ရည်ထက်မြက်ခြင်း၊ ဝမ်းမချုပ်ခြင်း၊ အစာခြေစနစ် ကောင်းမွန်ခြင်း စသည့် အကျိုးကျေးဇူးများ ရရှိစေနိုင်ခြင်းနှင့် အသားအရေကို ကျစ်လျစ်လှပတင်းရင်းစေပြီး အိုမင်းရင့်ရော်မှုကို လျော့ကျစေနိုင်ကြောင်း သိရသည်။

ပြည်တွင်း၌ မက္ကဒေးမီးယားကို မန္တလေးတိုင်းဒေသကြီး ပြင်ဦးလွင်၊ ရှမ်းပြည်နယ် (တောင်ပိုင်း) ရွာငံနှင့် ရပ်စောက်၊ ရှမ်းပြည်နယ် (မြောက်ပိုင်း) နောင်ချို အစရှိသည့် ဒေသများအပါအဝင် နေရာအနှံ့အပြား၌ တိုးချဲ့စိုက်ပျိုးလျက်ရှိကြောင်း သိရသည်။



### ယခုဘဏ္ဍာနှစ်အတွင်း ရေထွက်ကုန်တင်ပို့မှုမှ ဒေါ်လာသန်း ၈၀၀ ကျော်ရရန် မျှော်မှန်းထား

ယခု ၂၀၂၄ - ၂၀၂၅ ဘဏ္ဍာနှစ်အတွင်း ပြည်ပနိုင်ငံများသို့ ရေထွက်ကုန်တင်ပို့မှုမှ အမေရိကန်ဒေါ်လာ သန်း ၈၀၀ ကျော် ရရှိနိုင်ရန် မျှော်မှန်းထားကြောင်း ငါးလုပ်ငန်းဦးစီးဌာနမှ သိရသည်။

ပြီးခဲ့သည့် ၂၀၂၃-၂၀၂၄ ဘဏ္ဍာနှစ်တွင် ပြည်ပသို့ ရေထွက်ကုန် တန်ချိန် ၅၂၀၀၀၀ ကျော် တင်ပို့နိုင်ခဲ့ပြီး အမေရိကန်ဒေါ်လာ သန်း ၇၃၀ နီးပါး ရရှိခဲ့ခြင်းဖြစ်သည်။ မြန်မာနိုင်ငံမှ ရေထွက်ကုန်ပစ္စည်းများကို ပုံမှန်ကုန်သွယ်ရေး (Normal Trade) နှင့် နယ်စပ်ကုန်သွယ်ရေး (Border Trade) လမ်းကြောင်းများမှတစ်ဆင့် ပြည်ပနိုင်ငံများသို့ တင်ပို့နေခြင်းဖြစ်သည်။

မြန်မာ့ရေထွက်ကုန်များကို ပုံမှန်ကုန်သွယ်ရေးအဖြစ် ဂျပန်နှင့် ဥရောပနိုင်ငံများ အပါအဝင် တရုတ်၊ ထိုင်းနှင့် အိမ်နီးချင်းနိုင်ငံများသို့ ငါး၊ ပုစွန်၊ ကဏန်းစသည့် ရေထွက်ကုန်များကို ပုံမှန်တင်ပို့နေခြင်းဖြစ်ကြောင်း သိရသည်။

လက်ရှိမြန်မာတစ်နိုင်ငံလုံးတွင် ငါးနှင့် ပုစွန်မွေးမြူသည့် ကန်ပေါင်း ၄၈၀၀၀၀ ရှိပြီး အအေးခန်းသို့လှောင်ရုံပေါင်း ၁၂၀ ကျော်ရှိကြောင်း သိရသည်။

ပြည်ပသို့ ငါးတင်ပို့မှုတွင် ငါးသလောက်၊ ကကတစ်၊ ငါးမြစ်ချင်း၊ ငါးခုံးမ၊ ငါးတန် စသည့် ငါးအမျိုးအစားပေါင်း ၂၀ ကျော်ကို နိုင်ငံပေါင်း ၄၀ သို့ တင်ပို့နေခြင်းဖြစ်ကြောင်း သိရသည်။

### သရက်သီးတင်ပို့ရာတွင် အဆင်ပြေချောမွေ့စေရန် တရုတ်နှင့် ဆွေးနွေးနေ

တရုတ်နိုင်ငံသို့ မြန်မာ့သရက်သီး တင်ပို့ရာတွင် လမ်းကြောင်း အခက်အခဲနှင့် အချိန်ကြန့်ကြာမှုများ မဖြစ်ပေါ်စေဘဲ လျင်လျင်မြန်မြန် တင်ပို့နိုင်ရေးအတွက် မြန်မာနိုင်ငံရှိ အသင်းအဖွဲ့များနှင့် တရုတ်နိုင်ငံမှ သက်ဆိုင်ရာအဖွဲ့တို့ ဆွေးနွေးနေကြောင်း ကုန်သည်များထံမှ သိရသည်။

သရက်သီးတင်ပို့ရာ လမ်းကြောင်းတစ်လျှောက် မည်သည့် အခက်အခဲမှမရှိဘဲ လျင်မြန်စွာ တင်ပို့ခွင့်ရရှိရေးအတွက် ဆွေးနွေးကြခြင်းဖြစ်ပြီး လက်ရှိတွင် သရက်ကားအစီးရေ သုံးစီးခန့် စမ်းသပ်တင်ပို့မှု လုပ်ဆောင်ထားကြောင်း သရက်ကုန်သည်တစ်ဦးက မေ ၁ ရက်တွင် ပြောသည်။

“လက်ရှိမှာ သရက်သီးက အခု နှစ်စီး၊ သုံးစီးတော့ စမ်းတင်နေတယ်။ အခု ဆွေးနွေးနေတာက သရက်သီးကို green line ရဖို့ ဆွေးနွေးနေတာပါ။ သရက်သီးက ဖရို၊ သွားနဲ့ မတူဘူး။ သူက green line မှာပဲ။ green line ဆိုတာက transport မှာ သီးသန့်ရှိတယ်။ သူက VIP ပဲ။ green line မှာ

သွားတဲ့ဟာသည် အစစ်ဆေး အမေးမြန်း မရှိဘူး။ နောက်တစ်ခုက ကြန့်ကြာမှုမရှိဘူး။ တရုတ်ပြည်မှာဆိုရင် green line သီးသန့်ရှိတယ်။ green line ကို သွားတာတွေသည် ပျက်စီးလွယ်တဲ့ ကုန်စိမ်းရှိမယ်။ သားငါးရှိမယ်၊ ပြီးရင် လူနာပေါ့နော်။ အဲဒါတွေက တားလို့မရဘူး။ အဲဒါလေးတွေရအောင် ဆွေးနွေးနေပါတယ်။ တရုတ်ဘက်ရော မြန်မာပြည်မှာရှိနေတဲ့ အစုအဖွဲ့တွေရော အားလုံး ဆွေးနွေးနေကြတာ”ဟု ၎င်းက ပြောသည်။

အဆိုပါ သီးနှံသည် အခြားသော သီးနှံများနှင့် မတူဘဲ ဈေးကွက်အတွင်းသို့ အချိန်မီရောက်ရှိမှုသာ ဈေးကောင်းရရှိမည်ဖြစ်သည်ဟုဆိုသည်။

ပန်းဆူစုစည်းသည်



# ခရီးသည်သွားလိုတဲ့ နေရာတွေမှာဆိုရင် လမ်းကြို၊ လမ်းကြား တွေ ပိုပေးရလို့လည်း ငြိငြင်မှု မရှိပါဘူး

## Seven Taxi Admin ပိုင်းတာဝန်ခံ ဦးဟိန်းနောင်နှင့် ဆက်သွယ်မေးမြန်းခြင်း

ရန်ကုန်မြို့ရှိ မြို့တွင်း၊ မြို့ပြင် ခရီးသည်များအား ဝန်ဆောင်မှုကောင်းဖြင့် ပို့ဆောင်ပေးလျက်ရှိသည့် Seven Taxi အား ၂၀၁၉ ခုနှစ် ဧပြီ ၇ ရက်မှ စတင်တည်ထောင်ခဲ့ပြီး နေ့စဉ်သွားလာနေကြသည့် ခရီးသည်များအား အချိန်မီ ပို့ဆောင်ပေးလျက်ရှိသည်။ ခရီးသည်များအား စတက် ကျပ် ၂၅၀၀၊ တစ်ကီလို ကျပ် ၇၀၀ ဖြင့် ပို့ဆောင်ပေးလျက်ရှိသည်။ သို့ဖြစ်ရာ ခရီးသည်များ၏ လုံခြုံရေးနှင့် မေ့ကျန်ပစ္စည်းများ ပျောက်ဆုံးမှု မရှိစေရေးအတွက်လည်း ဆောင်ရွက်ပေးလျက်ရှိသည့် Seven Taxi ၏ Admin ပိုင်းတာဝန်ခံ ဦးဟိန်းနောင်နှင့် ဆက်သွယ်မေးမြန်းထားသည်များကို ဖော်ပြလိုက်ရပါသည်။

### Seven Taxi အနေနဲ့ ဒီကာလမှာ ဘယ်လိုမျိုး ဝန်ဆောင်မှုများ ပေးအပ်လျက်ရှိပါသလဲ။

အဓိကအနေနဲ့ကတော့ ခရီးသည်တွေရဲ့ လုံခြုံမှု၊ ယာဉ်မောင်းရဲ့ လုံခြုံမှုကိုဦးစားပေးတယ်။ ခရီးသည် လုံခြုံမှုအရဆိုရင်တော့ ကျွန်တော်တို့ အော်ဒါကိုကောက်တဲ့ ယာဉ်မောင်းတွေရဲ့ အချက်အလက်တွေ၊ ယာဉ်မောင်းတွေရဲ့ ကားနံပါတ်တွေ၊ မှတ်ပုံတင်နံပါတ်၊ ယာဉ်မောင်းလိုင်စင်နံပါတ်၊ ယာဉ်မောင်းတွေနေတဲ့ နေရာ အဲဒါတွေကို ဒေတာအနေနဲ့ သိမ်းဆည်းထားတယ်။ ကျွန်တော်တို့ဘက်ကလည်း စိတ်ချယုံကြည်ရတဲ့ ယာဉ်မောင်းတွေကိုပဲ အော်ဒါချပေးတယ်။ ခရီးသည်တွေဘက်ကနေပြီးတော့ ယာဉ်မောင်းတွေရဲ့ လုံခြုံမှုကို ဘယ်လိုပြန်ပေးလဲဆိုတော့ အမြဲတမ်းစီးနေတဲ့ ဖောက်သည်တွေရှိတယ်။ ရုံးသွား၊ ရုံးပြန်၊ ဈေးဝယ်စင်တာသွားတယ်။ ဒါတွေအတွက်က မှတ်တမ်းသက်သက်ရှိတယ်။ ခရီးသည် အသစ်အနေနဲ့ကတော့ Viber ကနေတစ်ဆင့် ဆက်သွယ်လာတယ်။ အဲဒီအချိန်ကျ ကြိုရမယ့် လိပ်စာလေး အတိအကျ ပြောပေးပါ။ ပြီးရင် သွားမယ်ဆိုရင်လည်း ကျွန်တော်တို့က လမ်းကြောင်းတစ်ခု သတ်မှတ်ပေးလိုက်တာပေါ့။ ပုဒ်ဖြတ်ဈေး ဘယ်လောက်ပေါ့။ အဲလိုမျိုးသတ်မှတ်ပေးလိုက်ပါတယ်။

### ဝန်ဆောင်မှုပေးတဲ့ နှုန်းထားလေးတွေလည်း သိပါရစေ။

အခုကာလမှာတော့ စပြီးတက်တယ်ဆို ကျပ် ၂၅၀၀ပါ။ တစ်ကီလိုကျပ် ၇၀၀ နဲ့ ဝန်ဆောင်မှုပေးပါတယ်။ အဝေးပြေး၊ လေဆိပ်၊ ရန်ကုန်တူတာကြီး တို့ဆို နောက်ထပ် Demand နှစ်ထောင် ထပ်ပေါင်းပါတယ်။ အဲဒီတော့ သတ်မှတ်ထားတဲ့အတိုင်း ကားပေါ်မှာ လူဦးရေ လေးယောက်၊ ယာဉ်မောင်းအပါ ငါးယောက် အဲဒါပဲ စီးနင်းခွင့်ပြုထားပါတယ်။ ကျွန်တော်တို့ကို အော်ဒါတင်တဲ့ အချိန်ကလည်း ၂၀ နာရီအထိပဲ နောက်ဆုံးသတ်မှတ်ပေးထားပါတယ်။ ၂၀ နာရီ ကနေ နံနက် ၅ နာရီထိပဲ ဒီဝန်ဆောင်မှုကို ခေါ်လိုရပါမယ်။

### စီးနင်းသူတွေဘက်ကကော ဘယ်လိုမှတ်ချက်ပြုပါသလဲ။

ကျွန်တော်တို့ဘက်ကနေပြီးတော့ ကားသန့်ရှင်းမှု၊ ကိုဗစ်ကာလမှာဆိုရင်လည်း ယာဉ်မောင်းတွေရဲ့ တစ်ကီလိုရည် သန့်

ရှင်းမှုအစ ဆောင်ရွက်ပေးပါတယ်။ ယာဉ်မောင်းတွေအကုန်လုံး နှာခေါင်းစည်းတပ်၊ လက်သန့်ဆေး အသုံးပြုရပါတယ်။ အဲလိုမျိုးလေးတွေပေါ့။ ကိုဗစ်အလွန်ကာလတွေမှာလည်း ခရီးသည်တွေကို ကားပေါ်တက်လာရင် အဲယားကွန်းဝန်ဆောင်မှုပေးပါတယ်။ ကားတွေဆိုရင်လည်း အမြဲသန့်ရှင်းအောင် လုပ်ပေးပါတယ်။ အဲလိုမျိုး ဝန်ဆောင်မှုတွေပေးပါတယ်။ ခရီးသည်သွားလိုတဲ့နေရာတွေမှာဆိုရင် လမ်းကြို၊ လမ်းကြားတွေဆိုလည်း ကျွန်တော်တို့က သွားတဲ့ ကီလိုအတိုင်းပဲ ယူတာဆိုတော့ အဲလိုမျိုးပို့ပေးရလို့လည်း ငြိငြင်မှုတွေမရှိပါဘူး။ ခရီးသည် ဆင်းချင်တဲ့နေရာ သွားရမယ့် နေရာကို ရအောင်ကြိုပို့ပေးပါတယ်။

### ခရီးသည်တွေအတွက် လုံခြုံမှုတွေရှိအောင် ဘယ်လိုမျိုး စီစဉ်ဆောင်ရွက်ထားရှိပါသလဲ။

ယာဉ်မောင်းတွေဆိုရင်လည်း သူတို့ရဲ့ အချက်အလက်တွေကို အမြဲတမ်း Update လုပ်တယ်။ ယာဉ်မောင်းတွေကတော့ စိတ်ချရပါတယ်။ ယာဉ်မောင်းတွေ လုံခြုံမှုရှိအောင်လည်း စီစဉ်ပြီးတော့ အမြဲတမ်းလုပ်ဆောင်ပြီး လူမှုကွန်ရက်ပေါ်မှာ တင်ပေးနေပါတယ်။ ခရီးသည်တွေကိုလည်း အမြဲတမ်း စိစစ်ပြီး တင်ပေးနေတာဆိုတော့ ခရီးသည်အသစ်ဆိုရင် Google အကောင့်သုံးတယ်ဆို ကျွန်တော်တို့ဖုန်းတွေမှာ တန်းပြီးပေါ်ပါတယ်။ ဒီခရီးသည်က Google အကောင့်ကို ဘာနာမည်နဲ့ သုံးတယ်ဆိုတာကိုပေါ့။ ဥပမာ ညဘက်တွေမှာ အရေးတကြီးခေါ်တဲ့ ခရီးသည်တွေဆိုရင် ကျွန်တော်တို့က မေးပါတယ်။ ကျွန်တော်တို့ ဖုန်းနံပါတ်တွေကို ဘယ်ကတွေ့တာလဲ။ Facebook ကသော်လည်းကောင်းတွေ့တယ်။ ခရီးသည်ကိုမေးတဲ့အခါမှာ သူငယ်ချင်းတစ်ယောက်ယောက်က မိတ်ဆက်ပေးတယ်ဆို ယာဉ်မောင်းတွေအတွက်က လုံခြုံမှုရှိပါတယ်။

### Seven Taxi အနေနဲ့ ဒီကာလမှာ ကြုံတွေ့ရတဲ့ အခက်အခဲတွေရှိရင် ပြောပြပေးပါဦး။

ယာဉ်မောင်းတွေအတွက် အခက်အခဲကတော့ ဒီလိုကာလမှာ အဲယားကွန်းဖွင့်ပေးရတဲ့အတွက်ကိုတော့ အခက်အခဲတွေရှိပါတယ်။ အဲလိုအခါမျိုးကျရင် ခရီးသည်ဘက်ကိုလည်း ညှိနှိုင်းပြီး

## တိပ္ပ

တော့ လုပ်ပေးပါတယ်။ ခရီးသည်လည်း ကျေနပ်မှုရှိတယ်ဆိုရင် အဆင်ပြေအောင် စီစဉ်ဆောင်ရွက်ပေးပါတယ်။ နောက်ပြီး MIT ဆော့ဝဲလ်ကုမ္ပဏီကနေ ယာဉ်မောင်းတွေအတွက်ကို Car Sayar ဆိုတဲ့ ဆော့ဝဲလ်တစ်ခု စီစဉ်ပေးထားပါတယ်။ အဲဒီဆော့ဝဲလ်မှာလည်း စပြီးတက် ကျပ် ၂၅၀၀ တစ်ကီလိုကို ကျပ် ၇၀၀ ဆိုတာ တစ်ခါတည်း ထည့်သွင်းထားပြီးသားပါ။ အဲလိုမျိုးလုပ်ဆောင်ပေးပါတယ်။ နောက်ပိုင်း ကျရင်တော့ ခရီးသည်ဘက်ကနေပြီးတော့ ဖုန်းကနေ နှိပ်လိုက်ရင် ကားတွေရှိရာကို မြင်ရမယ်။ မြင်ရပြီးတော့ ယာဉ်မောင်းတွေကို ခေါ်ဆိုနိုင်မယ်။ အဲလိုမျိုးခရီးသည်တွေဘက်ကနေလည်း အဆင်ပြေအောင်လည်း စီစဉ်ထားပါတယ်။ လောလောဆယ်တော့ On Call ဝန်ဆောင်မှုအနေနဲ့ သွားပြီးတော့ ယာဉ်မောင်းတွေအတွက်ကိုပဲ ဆော့ဝဲလ် လုပ်ဆောင်ပေးတာရှိပါတယ်။

### ဖြည့်စွက်ပြောချင်တာများ ရှိပါသလား။

Seven Taxi ကို ဝင်ချင်တဲ့ ယာဉ်မောင်းတွေအနေနဲ့ကလည်း ကျွန်တော်တို့ Seven Taxi ရဲ့ Facebook Page Viber ကနေတစ်ဆင့် ဆက်သွယ်ပြီးတော့ ယာဉ်မောင်းတွေရဲ့ ကားဖိုးတက်၊ ယာဉ်မောင်း လိုင်စင်၊ ကားဓာတ်ပုံ၊ လူဓာတ်ပုံတို့ကို ပေးပို့ပြီးတော့ ယာဉ်မောင်းစာရင်း ပေးသွင်းနိုင်ပါတယ်။ ခရီးသည်က အော်ဒါတင်မယ်ဆိုရင်လည်း ၁၅ မိနစ်လောက် ကြိုတင်ပေးရင်တော့ အဆင်ပြေတာပေါ့။ ဥပမာ မနက် ၄ နာရီလောက် လေဆိပ်တို့၊ အဝေးပြေးတို့ သွားချင်တယ်ဆိုရင် ညနေကတည်းက ကြိုတင်အော်ဒါတင်လို ရပါတယ်။ ကျွန်တော်တို့ Seven Taxi အနေနဲ့ ဝန်ဆောင်မှုပေးလာတာဆိုရင် ၇ နာရီနဲ့စပြီးတော့မယ်ပေါ့။ အဲယားကွန်းနဲ့လည်း ဝန်ဆောင်မှုပေးတယ်။ ခရီးသည်တွေကိုလည်း ကြိုရမယ့် နေရာ၊ ပို့ရမယ့် နေရာတွေကို အပြည့်အဝ ဝန်ဆောင်မှုပေးတဲ့အတွက် ခရီးသည်တွေအနေနဲ့လည်း စိတ်ကျေနပ်မှုရှိပါတယ်။ အသစ် ဝင်မယ့် ယာဉ်မောင်းတွေရှိရင်လည်း ဆက်သွယ်မေးမြန်းနိုင်ပါတယ်။ ခရီးသည်အသစ်တွေကိုလည်း ဖိတ်ခေါ်လျက်ရှိပါတယ်။

## ပခုက္ကူမြို့ပေါ်ရှိ ခရမ်းချဉ်သီးဈေးကွက်

ပခုက္ကူမြို့ပေါ်ရှိ ခရမ်းချဉ်သီးဈေးကွက်မှာ ရှမ်းပြည်နယ် အောင်ပန်း၊ ပြင်ဦးလွင်မှ ဝင်ရောက်သည့် ခရမ်းချဉ်သီးနှင့် မန္တလေးတိုင်းဒေသကြီး ကျောက်ပန်းတောင်း၊ ပုပ္ပားဒေသထွက် ခရမ်းချဉ်သီးနှင့် ပခုက္ကူ မြစ်ခြေကျွန်းဒေသထွက် ခရမ်းချဉ်သီးများ ဝင်ရောက်အရောင်းအဝယ်ဖြစ်လျက်ရှိပြီး ထိုင်ဝမ် ခရမ်းချဉ်သီးနှင့် ဗမာခရမ်းချဉ်သီးနှစ်မျိုးဖြစ်ကြောင်း သိရှိရသည်။

အောင်ပန်းနှင့် ပြင်ဦးလွင်မှ ဝင်ရောက်သည့် မေမြို့ ခရမ်းချဉ်သီးများမှာ ရာသီမရွေး ဝယ်ယူစားသုံးနိုင်ပြီး အလုံးလှ၍ အရွယ်အစားငယ်ပြီး အခွံထူ၍ အချဉ်ဓာတ်နည်းခြင်းကြောင့် ဝယ်ယူစားသုံးမှုများပြီး စားသောက်ဆိုင် ဈေးဆိုင်များမှ အသုံးများကြောင်းနှင့် ဒေသထွက် ကျွန်းခရမ်းချဉ်သီးများမှာ ဆောင်းရာသီ ဒီဇင်ဘာလဆန်းပိုင်းတွင် စတင်ထွက်ရှိပြီး အလုံးကြီး၍ အခွန်ပါးပြီး အရည်ရွန်း၍ အချဉ်ဓာတ်များသည့်အတွက် ဆောင်းရာသီစာ သီးနှံဖြစ်၍ အိမ်ရှင်မများ နှစ်သက်ခြင်းကြောင့် ဈေးကောင်းရရှိပြီး မေမြို့ထွက် ထိုင်ဝမ်ခရမ်းချဉ်သီးများမှာ ဈေးနှုန်းကျဆင်းကြောင်း သိရှိရသည်။

ဈေးနှုန်းအနေဖြင့် ဒေသတွင်း ခရမ်းချဉ်သီးများ စတင်ထွက်ရှိသည့်အချိန်တွင် ခရမ်းချဉ်သီး ထိုင်ဝမ်တစ်ပိဿာလျှင် ကျပ် ၂၀၀၀၊ ခရမ်းချဉ်သီး(ဗမာ)တစ်ပိဿာလျှင် ကျပ် ၃၀၀၀ ဖြစ်ပေါ်ခဲ့ပြီး ဇန်နဝါရီတွင် ထိုင်ဝမ်ခရမ်းချဉ်သီးတစ်ပိဿာ ကျပ် ၁၀၀၀၊ ခရမ်းချဉ်သီး(ဗမာ)တစ်ပိဿာလျှင် ကျပ် ၂၀၀၀ ဈေးကျဆင်းလာကြောင်း၊ ဖေဖော်ဝါရီလတွင် ခရမ်းချဉ်သီးတစ်ပိဿာ ထိုင်ဝမ် ကျပ် ၅၀၀၊ (ဗမာ) ကျပ် ၁၀၀၀ ဈေးကျဆင်းလာကြောင်း၊ မတ်လတွင် ခရမ်းချဉ်သီးတစ်ပိဿာ ထိုင်ဝမ် ကျပ် ၂၀၀၊ (ဗမာ) ကျပ် ၇၀၀ ထိ ဈေးနှုန်းကျဆင်းပြီး အရောင်းအဝယ်ဖြစ်ကြောင်း ဧပြီ ပထမပတ်မှစ၍ ဒေသတွင်းထွက် ခရမ်းချဉ်သီးများ ဈေးကွက်သို့ ဝင်ရောက်မှု နည်း သွားခြင်းကြောင့် ဈေးစတင်မြင့်တက်လာသည်။

ယခုဧပြီ နောက်ဆုံးပတ်တွင် ခရမ်းချဉ်သီး တစ်ပိဿာလျှင် ထိုင်ဝမ် ကျပ် ၈၀၀ - ၁၂၀၀၊ (ဗမာ) ခရမ်းချဉ်သီး တစ်ပိဿာလျှင် ကျပ် ၁၀၀၀ - ၁၅၀၀ ထိ ဈေးမြင့်ပြီး အရောင်းအဝယ်ဖြစ်ကြောင်း သီးနှံဈေးကွက်မှ သိရှိရသည်။

မြင့်မြင့်ထန်း(ပုရေဟာ)



# တီထွင်ဖန်တီးမှု အကျိုးပြု

တီထွင်မှုတစ်ခုသည် လူသားတို့၏ ဖန်တီးနိုင်စွမ်း၊ ဉာဏ်ရည်ဉာဏ်သွေးနှင့် ပြဿနာ ဖြေရှင်းခြင်းဆိုင်ရာ ကျွမ်းကျင်မှုတို့ကို အသုံးပြုသည့်ဖန်တီးမှုများဖြစ် သည်။ တီထွင်မှုများသည် လူမှုနယ်ပယ်ရှိမြင်သာထင်သာရှိသော အရာဝတ္ထုများနှင့် စက်ပစ္စည်းများမှသည် နည်းလမ်းများ သို့မဟုတ် လုပ်ငန်းစဉ်များအထိ အမျိုးမျိုး သောပုံစံများ ဖြစ်ပေါ်လာနိုင်သည်။ တီထွင်ဆန်းသစ်မှုများသည် လူ့ယဉ်ကျေးမှုနှင့် လူနေမှုဘဝမြှင့်တင်ရာတွင် အရေးပါသော အခန်းကဏ္ဍမှ ပါဝင်နေသည်။

မြန်မာနိုင်ငံတွင် တီထွင်မှုပိုင်ခွင့်ရရှိသူနှင့် တီထွင်သူတို့၏ အခွင့်အရေးနှင့် အကျိုးစီးပွားကို အကာအကွယ်ပေးခြင်း၊ တီထွင်မှုကို သုံးစွဲသူများနှင့် တီထွင်သူများ အကြား ဟန်ချက်ညီစေရေးနှင့် တီထွင်ဖန်တီးသော လူမှုပတ်ဝန်းကျင်ဖြစ်ပေါ်စေ ရေးတို့အတွက် တီထွင်မှုပိုင်ခွင့်ဥပဒေကို ပြဋ္ဌာန်း၍ ပံ့ပိုးပေးထားသည်။ ထို့ကြောင့် တီထွင် ဖန်တီးမှုမှန်သမျှကို မြန်မာနိုင်ငံရှိ မူပိုင်ခွင့်ဦးစီးဌာနသို့ တီထွင်မှုနှင့်သက် ဆိုင်သည့် နည်းပညာဆိုင်ရာ အချက်အလက်များကို လျှောက်ထားချက်တွင် ထုတ် ဖော်ပြသ၍ လျှောက်ထားရန်လိုအပ်သည်။ သမိုင်းတစ်လျှောက်တွင် မရေမတွက် နိုင်သော တီထွင်မှုများသည် ကျွန်ုပ်တို့၏ နေထိုင်မှုဘဝပုံစံကို ပြောင်းလဲပေးသည့် နည်းပညာများပါဝင်သည့်အတွက် လူ့အဖွဲ့အစည်းအပေါ် လေးနက်သောအကျိုး သက်ရောက်မှုရှိသည်။

တီထွင်ဆန်းသစ်မှုများသည် လူတစ်ဦးချင်းသာမက လူ့အဖွဲ့အစည်း၊ အသိုင်းအဝိုင်းများအပေါ် သိသာထင်ရှားသော သက်ရောက်မှုများရှိနိုင်သော ကြောင့် နည်းလမ်းအမျိုးမျိုးဖြင့် လူအများနှင့် ဆက်စပ်လျက်ရှိသည်။ လူ့အဖွဲ့ အစည်း၏ လိုအပ်ချက်များနှင့် စိန်ခေါ်မှုများကို ကိုင်တွယ်ဖြေရှင်းရန် ဆေးဘက် ဆိုင်ရာ အောင်မြင်မှုများ၊ စွမ်းအင်သက်သာသော နည်းပညာများနှင့် ဆက်သွယ် ရေးဆိုင်ရာနည်းပညာ တိုးတက်မှုများအစရှိသည့် တီထွင်မှုများသည် အများ ပြည်သူ၏ ဘဝအရည်အသွေးကို မြှင့်တင်ပေးနိုင်သည့် တီထွင်ဖန်တီးမှုများဖြစ် သည်။

အဆိုပါ တီထွင်ဖန်တီးမှုများကြောင့် ထုတ်ကုန်များ သို့မဟုတ် ထုတ်လုပ်မှု နည်းစဉ်များကို ပိုမိုရရှိနိုင်ပြီး တီထွင်ဖန်တီးမှုများသည် အများသူအပေါ် ကျယ် ကျယ်ပြန့်ပြန့် သက်ရောက်မှုရှိသည်။ လူမှုဘဝ အကျိုးသက်ရောက်မှုအနေဖြင့် ပညာရေး၊ ကျန်းမာရေး စောင့်ရှောက်မှုနှင့် ပတ်ဝန်းကျင် ရေရှည်တည်တံ့ခိုင်မြဲရေး ဆိုင်ရာ တီထွင်မှုများသည် အများပြည်သူ၏ သုခချမ်းသာအပေါ် တိုက်ရိုက်သက် ရောက်မှုရှိနိုင်သည်။ အင်တာနက်နှင့် ဆိုရှယ်မီဒီယာ ပလက်ဖောင်းများကဲ့သို့သော ဆက်သွယ်ရေးနည်းပညာဆိုင်ရာ တီထွင်မှုများသည် လူ့အချင်းချင်းချိတ်ဆက်မှု၊ သတင်းအချက်အလက် မျှဝေခြင်းနှင့် အပြန်အလှန် ဆက်ဆံရေးတို့ကို တိုးတက် ပြောင်းလဲစေသည်။

အလုပ်အကိုင်ဖန်တီးမှုနှင့် စီးပွားရေးအကျိုးသက်ရောက်မှုဆိုင်ရာ အချို့ သောတီထွင်မှုများသည် စက်မှုလက်မှု လုပ်ငန်းအသစ်များနှင့် အလုပ် အကိုင်အခွင့် အလမ်းများ ဖန်တီးမှုကို ဖြစ်ပေါ်စေနိုင်သည်။ ဥပမာ - အင်တာနက် ထွန်းကားလာ မှုကြောင့် နည်းပညာနှင့် အွန်လိုင်းဝန်ဆောင်မှုများနှင့် ပတ်သက်သော အလုပ် မျိုးစုံကို မွေးဖွားပေးခဲ့သည်။

ယဉ်ကျေးမှုနှင့် ဖျော်ဖြေရေးဆိုင်ရာ ရုပ်ရှင်၊ ရုပ်မြင်သံကြားနှင့် ဗီဒီယိုဂိမ်း များကဲ့သို့သော ဖျော်ဖြေရေးနယ်ပယ်ရှိ တီထွင်မှုများသည် ယဉ်ကျေးမှုဆိုင်ရာ အတွေ့အကြုံများကို ပံ့ပိုးရန်နှင့် အများသူငှာ သဘောထားများနှင့် အမြင်များကို လွှမ်းမိုးနိုင်စေရန် အထောက်အကူပြုသည်။ သယ်ယူပို့ဆောင်ရေး၊ အရေးပေါ်တုံ့ပြန် ရေးစနစ် တိုးတက်မှုများကဲ့သို့သော အများသူငါ ဘေးကင်းရေးဆိုင်ရာ တီထွင်မှုများ သည် အများပြည်သူ၏ ထိခိုက်နစ်နာမှုအပေါ် တိုက်ရိုက်အကျိုးသက်ရောက်စေ သည်။ အချုပ်အားဖြင့်ဆိုရသော် တီထွင်ဆန်းသစ်မှုများသည် များစွာသော နည်း ပညာများဖြင့် အများပြည်သူအပေါ် ဆက်သွယ်ရေး နေ့စဉ်လူနေမှုဘဝ၊ လူမှုဖွဲ့ စည်းပုံများနှင့် လူတစ်ဦးချင်း သာမက လူ့အဖွဲ့အစည်းများ၏ အလုံးစုံသော သုခ ချမ်းသာတို့ကို လွှမ်းမိုးထားသည်။ တီထွင်ဆန်းသစ်မှုများသည် လူမှုအဖွဲ့အစည်း တိုးတက်မှုဆီသို့ ဦးတည်သွားလေ့ရှိသည်။

မြန်မာနိုင်ငံရှိ တီထွင်မှုပိုင်ခွင့်ရရှိမှုအခြေအနေ



# လက်ဖက် တန်ဖိုးမြှင့်ထုတ်ကုန်ထုတ်လုပ်ပြီး မူပိုင်ခွင့် အကာအကွယ် ရယူကြပါစို့

လက်ဖက်ရွက်ကို မြန်မာနိုင်ငံ အပါအဝင် အရှေ့ တောင်အာရှနိုင်ငံများတွင် စိုက်ပျိုးကြသည်။ မြန်မာလူမျိုးများ အနှစ်သက်ဆုံးသော စိုက်ပျိုးရေးထုတ်ကုန်တစ်ခုလည်းဖြစ် သည်။ လက်ဖက်အစိုသည် မြန်မာနိုင်ငံတွင် အဓိက အသုံး ပြုပြီး နိုင်ငံတကာတွင် လက်ဖက်ရည်ကြမ်းဟု ခေါ်သော အခါးရည် (ရေခွေးကြမ်း) (Green Tea) အဖြစ် အသုံးများကြ သည်။ ကမ္ဘာတစ်ဝန်းတွင် မသိသူမရှိလောက်အောင် သုံးစွဲ လျက်ရှိသော ကုန်ကြမ်းတစ်မျိုးပင်ဖြစ်သည်။ ထိုလက်ဖက်ကို သီရိလင်္ကာနိုင်ငံတွင် မိရိုးဖလာ ရိုးရာအသိပညာကို တစ်ဆင့် မြှင့်၍ တီထွင်ဖန်တီးပြုလုပ်ကာ တန်ဖိုးမြှင့်ထုတ် ကုန်ထုတ် လုပ်ပြီး မူပိုင်ခွင့်ယူခဲ့သည်ကို သိရသည်။

သီရိလင်္ကာနိုင်ငံ ကျွန်းငယ်လေးသည် နှစ်စဉ်လက်ဖက် ခြောက် ကီလိုဂရမ် သန်း ၃၀၀ ခန့် ထွက်ရှိသည်။ ထိုသို့စိုက်ပျိုး မှုမှရရှိသော သဘာဝလက်ဖက်ကို စားသုံးသူများ စိတ်ဝင် စားမှုဖြင့် တက်ချိန်တွင် လက်ဖက်သုတေသနဌာန (Tea Research Institute-TRI) သည် လက်ဖက်ကို တန်ဖိုးမြှင့် ထုတ်ကုန်များအဖြစ် ထုတ်လုပ်နိုင်ရန် တီထွင်ဖန်တီးခဲ့သည်။

TRI သည် Dimbula ဒေသမှ လိမ္မော်ရောင် Pekoe Black Teaဖြင့် လက်ဖက်ပိုင်ကို တီထွင်ဖန်တီးခဲ့သည်။ လက် ဖက်ခြောက်ကို မိရိုးဖလာရိုးရာပိုင်ပြင်ဆင်မှုနည်းစနစ်နှင့် ကစော်ဖောက် ခြင်းကို အသုံးပြု၍ လက်ဖက်ဖြင့်ပြုလုပ်သော အနီရောင်ပိုင်ကို ထုတ်ကုန်အဖြစ် ဖန်တီးထုတ်လုပ်ခဲ့သည်။ ထိုလက်ဖက်ပိုင်မှာ သကြားပါဝင်မှုအလွန်နည်းပါးပြီး အရက် ၁၂ ရာခိုင်နှုန်းပါဝင်၍ ထူးခြားသော အနံ့အရသာရှိသော ကြောင့် ကျွမ်းကျင်ပိုင် အရသာရှင်များ၏ နှစ်ခြိုက်မှုကို လက်ခံရရှိခဲ့သည်။ ထိုလက်ဖက်ပိုင်ထုတ်ကုန်ကို ၂၀၀၅ ခုနှစ် တွင် တီထွင်မှုပိုင်ခွင့် ရရှိခဲ့သည်။

ထို့ပြင် လက်ဖက်ခြောက်ဖြင့်ပြုလုပ်သည့် ဇီဝမြေဩဇာ ကိုလည်း တီထွင်ခဲ့သည်။ အဆိုပါဇီဝမြေဩဇာကို သက်တမ်း ရှိ လက်ဖက်ပင်များအတွက် အသုံးပြုနိုင်ပြီး အခြားသီးနှံများ တွင် အသုံးပြုနိုင်ရန်အတွက်လည်း စမ်းသပ်ဆောင်ရွက် လျက်ရှိကြောင်း သိရသည်။ အဆိုပါ ဇီဝမြေဩဇာကို ၂၀၁၆ ခုနှစ်တွင် တီထွင်မှု မူပိုင်ခွင့်ရရှိခဲ့ပြီး ထုတ်လုပ်မှုဖြင့်တင်ရန် နှင့် စီးပွားဖြစ် စတင်ရန် ပူးပေါင်းဆောင်ရွက်မှုများကို လုပ်

ဆောင်နေကြသည်ကိုလည်း သိရသည်။

ထို့ပြင် TRI သည် လက်ဖက်စိမ်းဆော့စ်ကို တီထွင် ဖန်တီးခဲ့ပြီး အနီရောင်အစပ် လက်ဖက်ခြောက်ဆော့စ်မှာ သီရိလင်္ကာအပါအဝင် အာရှနိုင်ငံအချို့တွင် တွေ့ရသည်။ TRI တီထွင်သော လက်ဖက်စိမ်း ဆော့စ်မှာ လက်ဆတ်သော လက်ဖက်စိမ်းရွက်ဖြင့် ပြုလုပ်ထားသည်။ ထိုလက်ဖက်စိမ်း ဆော့စ်ကို သီရိလင်္ကာနိုင်ငံတွင် စီးပွားဖြစ် ရောင်းတန်းဝင်လူ ကြိုက်များ ထုတ်ကုန်အဖြစ် ထုတ်လုပ်နိုင်ခဲ့သည်။ ထို့ပြင် ကုမ္ပဏီကြီးများ၊ startup အဖွဲ့များနှင့် SME လုပ်ငန်းများ အပါအဝင် စီးပွားရေးလုပ်ဖော်ကိုင်ဖက်များထံမှ အဆိုပါ ထုတ်ကုန်ဈေးကွက် တင်သွင်းရန် တောင်းဆိုမှု များစွာကို လက်ခံရရှိခဲ့သည်ကိုလည်း တွေ့ရှိရသည်။

ထိုသို့ သီရိလင်္ကာနိုင်ငံတွင် ဒေသတွင်းစိုက်ပျိုးခြင်းမှ မူရင်းထွက်ရှိသည့် လက်ဖက်ကို မိရိုးဖလာ ရိုးရာအသိပညာ ကို တစ်ဆင့်မြှင့်၍ တန်ဖိုးမြှင့်ထုတ်ကုန်အဖြစ် တီထွင်ဖန်တီး ထုတ်လုပ်ခဲ့ပြီး မူပိုင်ခွင့် အကာအကွယ်ရယူထားသဖြင့် တီထွင်ဖန်တီးသူများအနေဖြင့် ကောင်းမွန်သော အကျိုး ရလဒ် များစွာရရှိခဲ့ကြသည်ကို လေ့လာတွေ့ရှိခဲ့ရသည်။

ကျွန်ုပ်တို့မြန်မာနိုင်ငံသည် စိုက်ပျိုးရေးကို အဓိကထား သည့် နိုင်ငံဖြစ်သည်။ သဘာဝမှ ကောင်းစွာပေးသော စိုက် ပျိုးခြင်းနှင့်သက်ဆိုင်သည့် မူရင်းဒေသထွက် ဇီဝအရင်းအမြစ် များကို ရိုးရာအသိပညာဖြင့် ပေါင်းစပ်တီထွင်ဖန်တီးပြီး အရည်အသွေးမြင့်မားသော တန်ဖိုးမြှင့်ထုတ်ကုန်များစွာကို တီထွင်ဖန်တီးထုတ်လုပ်ကာ မူပိုင်ခွင့်အကာအကွယ် ရယူ ဆောင်ရွက်သင့်သည်။

ထိုသို့ မူပိုင်ခွင့်အကာအကွယ်ရယူထားခြင်းဖြင့် ဒေသ တွင်း စိုက်ပျိုးရေးကဏ္ဍများမှာ ပိုမိုတိုး တက်လာမည်ဖြစ်ပြီး ကုန်ထုတ် လုပ်မှုများ ဖွံ့ဖြိုးတိုးတက်လာမည်ဖြစ်သည်။ ထို့ပြင် အသေးစား၊ အငယ်စားနှင့် အလတ်စားစီးပွားရေး လုပ်ငန်း များအနေဖြင့်လည်း ပိုမိုအားကောင်းလာမည်ဖြစ်ပြီး မိမိ တစ်ဦးတစ်ယောက်၏ အကျိုးစီးပွားအတွက်သာမက နိုင်ငံ တော်၏ အကျိုးစီးပွားကိုလည်း များစွာ အထောက်အကူပြုစေ မည် ဖြစ်ပါသည်။

မြန်မာနိုင်ငံရှိ တီထွင်မှုပိုင်ခွင့်ရရှိမှုအခြေအနေ

# ပြည်တွင်း၌ ဝယ်လိုအား မြင့်တက်နေသည့် သွင်းကုန်အစားထိုး ပီလောပီနံမှုန့်များ

ပီလောပီနံသည် စိုက်ပျိုးရန် လွယ်ကူပြီး လုပ်အားခနှင့်ကုန်ကျ စရိတ်များ သက်သာသဖြင့် မွန်ပြည်နယ်အတွင်းရှိ မြို့နယ်/ ကျေးရွာ များတွင် နေရာအနှံ့စိုက်ပျိုးကြသည်။ အချို့တွင် အိမ်ခြံစည်းရိုးများ ၌ပင် စိုက်ပျိုးကြသည်။ ဇန်နဝါရီလ နောက်ပိုင်းတွင် ဝဥရာသီကုန်ဆုံးချိန်ဖြစ်သဖြင့် မွန်ပြည်နယ်ရှိ ဝဥစက်ရုံအချို့မှာ ပိတ်ထားရပြီး အချို့မှာ ပီလော ပီနံများကို ထုတ်လုပ်လျက်ရှိသည်။ ပီလောပီနံဈေးနှုန်းများမှာ

ပီလောပီနံအစို တစ်ပိဿာလျှင် စက်ရုံအရောက်ဈေးနှုန်း ကျပ် ၅၀၀-၁၀၀၀ဖြင့် ဝယ်ယူရရှိပြီး အမှုန်ကြိတ်ကာ အမှုန်တစ်ပိဿာလျှင် ကျပ် ၃၀၀၀ ဖြင့် ရောင်းချကြောင်း သိရှိရသည်။ ယခင်နှစ်များက ပီလောပီနံအမှုန်များကို ထိုင်းနိုင်ငံသို့ တင်ပို့ ရောင်းချခဲ့သော်လည်း ယခုနှစ်တွင် ပြည်ပမှ တင်သွင်းသည့် ဂျုံမှုန့်များမှာ ဈေးနှုန်းကြီးမြင့် သဖြင့် ဂျုံမှုန့်နေရာတွင် ပီလောပီနံမှုန့်များကို အစားထိုး အသုံးပြု လာကြသဖြင့် ပြည်တွင်း ဝယ်လိုအား မြင့်တက်လျက်ရှိကြောင်း ဝဥ

စက်ရုံလုပ်ငန်းရှင်များထံမှ သိရှိရသည်။ ပီလောပီနံမှုန့်များကို စားသောက်ကုန်များဖြစ်သည့် ကော်မှုန့်၊ သာဂူချောင်း၊ သာဂူစေ့များပြုလုပ်ခြင်း၊ စားသောက်ကုန်များ ပြုလုပ် ရာတွင် ဂျုံမှုန့်နှင့် ရောနှောအသုံးပြုခြင်း၊ တီရစ္ဆာန်အစာ တောင့်များ ပြုလုပ်ခြင်းတို့တွင် အသုံးပြုကြကြောင်း သိရသည်။

ဇွဲဇွဲ (ဇွဲဇွဲ)



# မြန်မာ့စီးပွားရေး အခွင့်အလမ်းများကို ရှာဖွေခြင်း

မြန်မာ့စီးပွားရေးသည် ၂၀၂၄ ခုနှစ်တွင် ရေရှည်တည်တံ့သော စီးပွားရေးလမ်းကြောင်းတစ်ခုသို့ ဦးတည်နေကာ ခေတ်နှင့်အညီ လိုက်လျောညီထွေမှုရှိသည့် စီးပွားရေး အခွင့်အလမ်းများကိုလည်း နိုင်ငံတော်က ဖော်ဆောင်လျက်ရှိနေပါသည်။

ထို့ပြင် စီးပွားရေးလုပ်ငန်းများနှင့် အိမ်ထောင်စုများအား ပံ့ပိုးပေးနိုင်ရန်အတွက် လုံ့ဆော်မှုအစီအမံအမျိုးမျိုးကို အကောင်အထည်ဖော် ဆောင်ရွက်လျက်ရှိပါသည်။ အလားတူ စီးပွားရေး လုပ်ဆောင်ရာတွင် E-Commerceနှင့် ဒီဂျစ်တယ်အသွင် ကူးပြောင်းရေးကြိုးပမ်းမှုများကိုလည်း အရှိန်အဟုန်မြှင့် ဆောင်ရွက်လျက်ရှိပါသည်။

မတူကွဲပြားသော ကဏ္ဍများတွင် ဆန်းသစ်တီထွင်မှုနှင့် စွန့်စားတီထွင်မှုတို့ကို အားပေးထောက်ပံ့မှုများ ပြုလုပ်လျက်ရှိပါသည်။ မြန်မာနိုင်ငံသည် စီးပွားရေး စိန်ခေါ်မှုများနှင့် ရင်ဆိုင်နေရသော်လည်း ရှေ့ကိုမျှော်ကြည့်မည်ဆိုပါက စီးပွားရေးဖွံ့ဖြိုးတိုးတက်မှုနှင့် ယင်းဖွံ့ဖြိုးတိုးတက်မှုအတွက် သိသာထင်ရှားသည့် အလားအလာများစွာရှိပါသည်။

မြန်မာနိုင်ငံသည် ရေနံ၊ သဘာဝဓာတ်ငွေ့၊ ဓာတ်သတ္တုများနှင့် ရေခဲမြေခဲကောင်းသော စိုက်ပျိုးမြေများအပါအဝင် သဘာဝ သယံဇာတ ပေါများကြွယ်ဝသည့် နိုင်ငံဖြစ်ပါသည်။ ထို့ပြင် တရုတ်ပြည်သူ့သမ္မတနိုင်ငံ၊ အိန္ဒိယနိုင်ငံတို့နှင့် သာမကဘဲ အာဆီယံ ဒေသတွင်း နိုင်ငံများထဲတွင်လည်း မဟာဗျူဟာမြောက် တည်ရှိနေကာ ဒေသတွင်းကုန်သွယ်မှုနှင့် ရင်းနှီးမြှုပ်နှံမှုအတွက် တံခါးပေါက်တစ်ခုအဖြစ် ရပ်တည်လျက်ရှိပါသည်။

အနာဂတ် စီးပွားရေးအလားအလာကို အကောင်အထည်ဖော်ရန် မြန်မာနိုင်ငံသည် အားလုံးပါဝင်နိုင်သော တိုးတက်မှုနှင့် သဘာဝပတ်ဝန်းကျင် ထိန်းသိမ်းမှုကို မြှင့်တင်ပေးသည့် ရေရှည်တည်တံ့သော ဖွံ့ဖြိုးတိုးတက်ရေး မဟာဗျူဟာများကို ဆောင်ရွက်ရမည်ဖြစ်ပါသည်။ ယင်းတွင် ရင်းနှီးမြှုပ်နှံမှုများစွာပါဝင်မည်ဖြစ်ပါသည်။ မြန်မာနိုင်ငံတွင် အခြေခံအဆောက်အအုံကဏ္ဍ တိုးတက်လာမှုကလည်း ပြည်တွင်း၊ ပြည်ပ ရင်းနှီးမြှုပ်နှံမှုအတွက် အခွင့်အလမ်းများစွာကို ဖော်ဆောင်ပေးရာရောက်ပါသည်။ ဒေသတွင်း စီးပွားရေး ဖွံ့ဖြိုးတိုးတက်မှုနှင့် ချိတ်ဆက်မှုတို့ကို ပံ့ပိုးပေးရန်အတွက် မော်တော်ကားလမ်းများ၊ ရထားလမ်းများ၊ သင်္ဘောဆိပ်များနှင့် စွမ်းအင်ဆိုင်ရာအဆောက်အအုံများ အပါအဝင် အခြေခံ အဆောက်အအုံ စီမံကိန်းများကို ဦးစားပေးဆောင်ရွက်ခဲ့ပါသည်။

သဘာဝ အရင်းအမြစ်များ၊ သဘာဝဓာတ်ငွေ့၊ ဓာတ်သတ္တုများနှင့် သစ်များ ပေါကြွယ်ဝသဖြင့် မြန်မာနိုင်ငံသည် သယံဇာတတူးဖော် ရေးလုပ်ငန်းများတွင် သိသာထင်ရှားသော ရင်းနှီးမြှုပ်နှံမှု အလားအလာများကို ပေးဆောင်လျက်ရှိပါသည်။ သဘာဝအရင်းမြစ်များသည် စွမ်းအင်ထုတ်ယူသည့် လုပ်ငန်းများတွင် အခွင့်အလမ်း

များစွာကို ရှာဖွေကာ ရင်းနှီးမြှုပ်နှံသူများကို ဆွဲဆောင်ပါသည်။

ကုန်ထုတ်လုပ်ငန်းနှင့် စက်မှုဇုန်များ၊ အထူးစီးပွားရေးဇုန်များ (SEZ)နှင့် စက်မှုဇုန်များ တည်ထောင်ခြင်းသည် ကုန်ထုတ်လုပ်ငန်းများ၊ ပို့ကုန်ဦးစားပေး စက်မှုလုပ်ငန်းများနှင့် အလုပ်အကိုင်ဖန်တီးရေးကို မြှင့်တင်ရန်ဖြစ်ပါသည်။ ရင်းနှီးမြှုပ်နှံသူများသည် နိုင်ငံတစ်ဝန်း သတ်မှတ်ထားသော စက်မှုဇုန်များတွင် အခြေခံအဆောက်အအုံများရရှိခြင်း စသည့် မက်လုံးများမှ အကျိုးကျေးဇူးများ ရရှိနိုင်ပါသည်။

ခရီးသွားလုပ်ငန်းနှင့်ညီညွတ်ကျေပွန်မှုကြွယ်ဝသော ယဉ်ကျေးမှုအမွေအနှစ်များ၊ သဘာဝတောတောင် ရှုခင်းများနှင့် မတူကွဲပြားသော ဆွဲဆောင်မှုများသည် ခရီးသွားကဏ္ဍကို အလားအလာရှိသည့် ရင်းနှီးမြှုပ်နှံမှု နယ်မြေတစ်ခုအဖြစ် သတ်မှတ်ပေးပါသည်။ မြန်မာနိုင်ငံသည် စီးပွားရေးတွင် အဘက်ဘက်က စိန်ခေါ်မှုများ ရှိနေသော်လည်း စီးပွားရေး ပြုပြင်ပြောင်းလဲမှုများ၊ လူဦးရေနှင့် မဟာဗျူဟာမြောက်ပထဝီအနေအထားအရ ကဏ္ဍအသီးသီးတွင် ရင်းနှီးမြှုပ်နှံမှု အခွင့်အလမ်းများစွာ ရှိနေပါသည်။

အစိုးရအဖွဲ့အစည်းများ၊ နိုင်ငံတကာ အဖွဲ့အစည်းများနှင့် ပုဂ္ဂလိက ကဏ္ဍများအကြား ပူးပေါင်းဆောင်ရွက်ခြင်းသည် မြန်မာနိုင်ငံအတွက် ရေရှည်တည်တံ့ခိုင်မြဲသော ရင်းနှီးမြှုပ်နှံမှုနှင့် အားလုံးပါဝင်နိုင်သည့် တိုးတက်မှုအတွက် အထောက်အကူပြုပေးသော ပတ်ဝန်းကျင်ကောင်းတစ်ခုကို ဖော်ဆောင်နိုင်မည်ဖြစ်ပါသည်။

အထည်အလိပ် ထုတ်လုပ်မှုကဏ္ဍကို ကြည့်မည်ဆိုလျှင် မြန်မာနိုင်ငံသည် အလုပ်သမားစရိတ်စက နည်းပါးပြီး ဦးစားပေးကုန်သွယ်မှု သဘောတူညီချက်များနှင့်အတူ ကုန်ထုတ်လုပ်မှုကဏ္ဍ အထူးသဖြင့် အထည်အလိပ်နှင့် အထည်ချုပ်လုပ်ငန်းများသည် ရင်းနှီးမြှုပ်နှံသူများကို ဆက်လက်ဆွဲဆောင်လျက်ရှိပါသည်။ ကုန်သွယ်သူများအနေဖြင့် ပြည်တွင်းထုတ်လုပ်သူများနှင့် ပူးပေါင်းလုပ်ဆောင်နိုင်ပြီး ကုန်ချောပစ္စည်းများကို နိုင်ငံတကာဈေးကွက်များသို့ တင်ပို့နိုင်ပါသည်။

အလားတူ စိုက်ပျိုးရေးသည် မြန်မာ့စီးပွားရေး၏ အရေးပါသော ကဏ္ဍတစ်ခုအဖြစ် ဆက်လက်တည်ရှိနေပြီး ဆန်၊ ပဲမျိုးစုံနှင့်

**ကုန်ထုတ်လုပ်ငန်းနှင့် စက်မှုဇုန်များ၊**  
**အထူးစီးပွားရေးဇုန်များ (SEZ) နှင့် စက်မှုဇုန်များ**  
**တည်ထောင်ခြင်းသည် ကုန်ထုတ် လုပ်ငန်းများ၊**  
**ပို့ကုန်ဦးစားပေး စက်မှုလုပ်ငန်းများနှင့် အလုပ်အကိုင်**  
**ဖန်တီးရေးကို မြှင့်တင်ရန်ဖြစ်ပါသည်။**

## ငြိမ်းဝေနှင့် (စားသုံး)

သစ်သီးဝလံများကဲ့သို့သော သီးနှံများ စိုက်ပျိုးခြင်း၊ ပြုပြင်ခြင်းနှင့် တင်ပို့ခြင်းဆိုင်ရာ အခွင့်အလမ်းများကို လုပ်ဆောင်လျက်ရှိပါသည်။ နိုင်ငံတော်အစိုးရက တောင်သူလယ်သမားများကို ပံ့ပိုးကူညီပေးခြင်းနှင့် ရေရှည်တည်တံ့သော စိုက်ပျိုးရေးကို မြှင့်တင်ပေးခြင်းသည် အားလုံးပါဝင်နိုင်သော စီးပွားရေးဖွံ့ဖြိုးတိုးတက်မှုအတွက် အဓိကဦးစားပေးလုပ်ငန်းဖြစ်ပါသည်။

E-commerce ပလက်ဖောင်းတစ်ခုဖန်တီးရာတွင် အဓိကကျသော အဆင့်များစွာပါဝင်ပြီး (၁) ဈေးကွက်ရှာဖွေရေး၊ (၂) ဥပဒေလိုက်နာမှု၊ (၃) ပလက်ဖောင်း ဖွံ့ဖြိုးတိုးတက်မှု၊ (၄) ဒေသခံအဖြစ် သတ်မှတ်ခြင်း၊ (၅) ကုန်ပစ္စည်း အရင်းအမြစ်၊ (၆) ပို့ဆောင်ရေးနှင့် ထောက်ပံ့ပို့ဆောင်ရေး၊ (၇) ဈေးကွက်ရှာဖွေရေး အရောင်းမြှင့်တင်ရေး ပလက်ဖောင်းရှိ ထုတ်ကုန်မျိုးစုံကို သေချာစေခြင်း၊ (၈) ဖောက်သည်ပံ့ပိုးမှု၊ (၉) လုံခြုံရေးအစီအမံများနှင့် (၁၀) ဒေသန္တရ စိန်ခေါ်မှုများကို လိုက်လျောညီထွေဖြစ်စေခြင်းတို့ဖြစ်ပါသည်။

ခေတ်နှင့် လိုက်လျောညီထွေစွာ ကြိုးပမ်းဆောင်ရွက်မှုကြောင့် မြန်မာ့ဒစ်ဂျစ်တယ်စီးပွားရေးသည် အရှိန်အဟုန်ဖြင့် တိုးတက်လျက်ရှိပါသည်။ E-commerce နှင့် ဒစ်ဂျစ်တယ် ဝန်ဆောင်မှုများသည် အလားအလာရှိသော ကဏ္ဍများအဖြစ် ထွက်ပေါ်လာပြီး ဆန်းသစ်တီထွင်မှုနှင့် စွန့်စားတီထွင်မှုများအတွက် အခွင့်အလမ်းများကို ပေးဆောင်လျက်ရှိပါသည်။ သို့ရာတွင် ကျေးလက်ဒေသများတွင် ဒစ်ဂျစ်တယ် ပိုင်းခြားမှု ပြဿနာများ ဆက်လက်ရှိနေဆဲဖြစ်ပါသည်။

မြန်မာနိုင်ငံ၏ အချက်အချာကျသော တည်နေရာနှင့် သဘာဝ သယံဇာတများ ပေါကြွယ်ဝခြင်းကြောင့် ပြည်ပရင်းနှီးမြှုပ်နှံသူများအတွက် ဆွဲဆောင်မှုရှိသော နေရာတစ်ခုဖြစ်လာစေပါသည်။ ကြွယ်ဝသော ဇီဝမျိုးစုံမျိုးကွဲများနှင့် ရာသီဥတု ပြောင်းလဲမှုဒဏ်ကို ခံနိုင်ရည်ရှိမှုတို့ကြောင့် မြန်မာနိုင်ငံအတွက် သဘာဝပတ်ဝန်းကျင် ရေရှည်တည်တံ့ခိုင်မြဲရေးသည် အရေးပါသော ကိစ္စရပ်တစ်ခုဖြစ်ပါသည်။ စီးပွားရေး ဖွံ့ဖြိုးတိုးတက်မှုနှင့်အတူ သဘာဝပတ်ဝန်းကျင် ထိန်းသိမ်းရေးနှင့် ဟန့်ချက်ညီညီ ထိန်းကျောင်းခြင်းသည် ရေရှည်သာယာဝပြောရေးအတွက် မရှိမဖြစ် လိုအပ်ပါသည်။

အစိုးရ ပုဂ္ဂလိကကဏ္ဍနှင့် အရပ်ဘက် လူမှုအဖွဲ့အစည်းများမှ ပူးပေါင်းပါဝင်မည်ဆိုပါက အားလုံးကို အကျိုးပြုသော ရေရှည်တည်တံ့သည့် စီးပွားရေးတိုးတက်မှုကို မြှင့်တင်နိုင်မည်ဖြစ်ပါသည်။ ရင်ဆိုင်ကြုံတွေ့နေရသည့် အခက်အခဲ အကျပ်အတည်းများကြားမှ စီးပွားရေး အခွင့်အလမ်းကောင်းများကို ရှာဖွေကြရမည် ဖြစ်ပါသည်။

**ကိုးကား- Investment Outlook for Myanmar in 2024: Navigating Economic Opportunities and Challenges**

**နိုင်ငံတကာနှင့် ပြည်တွင်းကုန်သွယ်မှု လုပ်ငန်းများအတွက် အချက်အလက်များရရှိလိုပါက**  
**အောက်ပါဖုန်းနံပါတ်တို့ကို ဆက်သွယ်နိုင်ပါသည်**

မြန်မာအပြည်ပြည်ဆိုင်ရာကုန်သွယ်မှုဗဟိုဌာန	ဖုန်း-၀၁ ၃၈၅၂၃၃	အီးမေးလ်-mitcmynantrade@gmail.com
အသေးစားစက်မှုလက်မှုလုပ်ငန်းဦးစီးဌာန	ဖုန်း-၀၁ ၉၆၆၉၉၅၉	အီးမေးလ်-mhcyangon@gmail.com

ယှဉ်ပြိုင်မှုဥပဒေပါစားမြစ်ချက်များကို ဖောက်ဖျက်မှုအတွက် အောက်ပါလိပ်စာသို့ ဆက်သွယ်စုံစမ်းတိုင်ကြားနိုင်ပါသည်-

မြန်မာနိုင်ငံယှဉ်ပြိုင်မှုကော်မရှင် ကော်မရှင်ရုံး  
ရုံးအမှတ် (၃)၊ စီးပွားရေးနှင့် ကူးသန်းရောင်းဝယ်ရေးဝန်ကြီးဌာန၊ နေပြည်တော်။  
ဖုန်း - ၀၆၇(၃)၄၀၅၅၅  
အီးမေးလ် - [mmcc.office@commerce.gov.mm](mailto:mmcc.office@commerce.gov.mm)

## ပြည်နယ်နှင့် တိုင်းဒေသကြီး အသီးသီးရှိ Consumer Information and Complaint Center (CICC) စားသုံးသူသတင်း ပြန်ကြားရေးနှင့် တိုင်ကြားမှု လက်ခံဆောင်ရွက်ရေးစင်တာများ၏ Contact Points များ

(၁) ရန်ကင်းတိုင်းဒေသကြီး	၂၂၀/၂၄၀ ဒုတိယထမ်း၊ ကမ်းနားလမ်းနှင့်ရွှေဘိုသာလမ်းထောင့်၊ ရန်ကင်းမြို့။ Fax: 01-254023, Ph: 01-250270, 254019 email: <a href="mailto:ygnmapr@gmail.com">ygnmapr@gmail.com</a>	(၆) ရခိုင်ပြည်နယ်	Ph: 02-36342, 36339 email: <a href="mailto:mdymapt@gmail.com">mdymapt@gmail.com</a> စစ်တွေမြို့။ Fax: 043-23426, Ph: 043-23426	(၁၁) ကရင်ပြည်နယ်	ဘားအံမြို့။ Fax: 058-21666, Ph: 058-21041
(၂) ပဲခူးတိုင်းဒေသကြီး(အနောက်)	ရတနာဟန်အောင်ဘုန်းကြီးကျောင်းအနီး၊ ပြည်မြို့။ Fax : 053-28220, Ph : 053-28032, 28020	(၇) မကွေးတိုင်းဒေသကြီး	အစိုးရရပ်ကွက်အနောက်ဘက်လမ်းမကွေးမြို့။ Fax : 063-23199, Ph : 063-23196, 23197	(၁၂) တနင်္သာရီတိုင်းဒေသကြီး	ကမ်းနားလမ်း၊ ဆိပ်ငယ်ရပ်ကွက်၊ မြိတ်မြို့။ Fax: 059-41012, Ph: 059-41012
(၃) ပဲခူးတိုင်းဒေသကြီး(အရှေ့)	ဓမ္မဓတီလမ်း၊ အမှတ်(၅)ကျောင်းရွာ၊ ပဲခူးမြို့။ Ph : 052-2221844, 2221108, 2221036	(၈) ရှမ်းပြည်နယ်(ထောင်စိုင်း)	အရှေ့မြို့နယ်လမ်း၊ ခေအေးကွင်းရပ်ကွက်၊ အမှတ်(၅)ဈေးမြောက်ဘက်၊ တောင်ကြီးမြို့။ Ph: 081-2121615, Fax: 081-2121627, email: <a href="mailto:dtptaunggyi@gmail.com">dtptaunggyi@gmail.com</a>	(၁၃) ကချင်ပြည်နယ်	အမှတ်(၁၉၉)၊ မြို့သစ်ရပ်ကွက်၊ မြစ်ကြီးနားမြို့။ Fax: 074-22459, Ph: 074-22459
(၄) ဧရာဝတီတိုင်းဒေသကြီး	ပုသိမ်မြို့။ Fax : 042-21811, Ph: 042-24520, 24522 email: <a href="mailto:yiyinaingwin@gmail.com">yiyinaingwin@gmail.com</a>	(၉) ရှမ်းပြည်နယ်(အရှေ့ပိုင်း)	ရပ်ကွက်(၁)၊ နောင်ဈေး၊ ကျိုင်းတုံမြို့။ Fax: 084-21034, Ph: 084-21034	(၁၄) ကယားပြည်နယ်	(၈/၉)လမ်းကြား၊ ကန္တာရဝတီလမ်းနှင့် သီရိဒေါလမ်းကြား၊ နောင်ယား(က)ရပ်ကွက်၊ လွိုင်ကော်မြို့။ Fax: 083-2221005, Ph: 083-2221005 email : <a href="mailto:docakayah@gmail.com">docakayah@gmail.com</a>
(၅) မန္တလေးတိုင်းဒေသကြီး	မန္တလေးမြို့။ Fax : 02-36340,	(၁၀) ရှမ်းပြည်နယ်(မြောက်ပိုင်း)	အမှတ်(၉)၊ လေယာဉ်ကွင်းလမ်း၊ ထပုတပ်ရင်း(၆၂၆)နှင့် မျက်နှာချင်းဆိုင် လာရှိုမြို့။ Fax: 082-23493, Ph: 082-23039	(၁၅) မွန်ပြည်နယ်	အမှတ်(၇)၊ အောက်လမ်းမကြီး၊ ဘိုကုန်းရပ်၊ မော်လမြိုင်မြို့။ Fax: 057-2024809, Ph: 057-2024318



# ရွှေကာလ မွန်ပြည်နယ်၏ ဆန်စပါးနှင့် ရာသီပေါ်သီးနှံများ ဈေးနှုန်းဈေးကွက်အခြေအနေ



## အောင်မြင်မြတ်(မွန်)

ပြည်နယ်/တိုင်းများမှလည်း မှာယူမှုများရှိနေကြောင်း သိရသည်။ ရာသီပေါ်ပိန္နဲသီးများကို အလုံးလိုက်ဈေးဖြင့် ရောင်းချနေသည့် အပြင် ကီလိုဖြင့်လည်း ရောင်းချလျက်ရှိနေသည်။ ဈေးနှုန်းမှာ အရွယ်အစားပေါ်မူတည်ပြီး တစ်လုံးလျှင် ကျပ် ၂၅၀၀ မှ ကျပ် ၁၂၀၀၀ အထိဈေးရရှိကာ ယခုနှစ်တွင် ပြည်တွင်းဈေးကွက်၌ ရာသီပေါ် သီးနှံများ အဝယ်လိုက်နေပြီး ဈေးကောင်းရရှိနေကြောင်း စိုက်ပျိုးရေးဦးစီးဌာနမှ ထုတ်ဖော်သည်။

### ခူးရင်းသီး

မွန်ပြည်နယ်တွင် ဧပြီလဆန်းပိုင်းမှစ၍ ခူးရင်းသီးများ စတင်ရင့်မှည့်လာပြီဖြစ်သည့်အတွက် ပေါ်ဦးပေါ်ဖျား ရာသီတွင် ခူးရင်းသီးများ ဈေးကောင်းရရှိနေသည်။ ဧပြီလ တတိယပတ်တွင် ခူးရင်းသီးဈေးနှုန်းမှာ တစ်ကီလိုလျှင် ကျပ် ၁၈၀၀၀ ထိ ပေါက်ဈေး ဖြစ်ပေါ်နေပြီး ယခင်နှစ်ဈေးနှုန်းနှင့် နှိုင်းယှဉ်ပါက တစ်ကီလိုလျှင် ကျပ် ၈၀၀၀ ထိ ဈေး ပိုမိုရရှိနေကြောင်း သိရသည်။ ယခုအချိန်တွင် မွန်ပြည်နယ်ထွက် ခူးရင်းသီးများကို ပြည်နယ်အတွင်း ဝယ်ယူစား သုံးမှုအပြင် ရန်ကုန်၊ မန္တလေး၊ ပြည်၊ ပဲခူး၊ ပျဉ်းမနားဘက်မှလည်း မှာယူသူများရှိနေကြောင်း ခူးရင်းသီး ရောင်းဝယ်သူထံမှ သိရ သည်။

ခူးရင်းသီးတွင် ကြောသီးနှင့် ခူးသီးဟူ၍ နှစ်မျိုးရှိသည်။ ကြောသီးဆိုရာတွင် အပင်ပေါ်မှရင့်မှည့်ပြီး လူတို့၏ အကူအညီ မပါဘဲ အလိုလျောက် အပင်အောက်သို့ကြွေကျသည့်အသီးဖြစ် ပြီး ခူးသီးဆိုသည်မှာ အပင်ပေါ်ရှိအသီးများထဲမှ ရင့်မှည့်သည်ဟု ယူဆရသော အသီးများကို ကျွမ်းကျင် အသီးခူးသမားများမှ ခူးဆွတ်ပေးသည့် အသီးဖြစ်သည်။ ကြောသီးအများစုသည် ကြွေပြီး ပြီးချင်း စားသုံးပါက ပိုပြီးအရသာရှိကာ အသားများ ပျော့အိနေ သည့် အနေအထားဘက်သို့ ပြောင်းလဲသွားသည့်အတွက် အချို့ သောသူများအနေဖြင့် ကြိုက်နှစ်သက်မှုမရှိပေ။ ထို့ကြောင့် ကြော သီးအား ဝယ်ယူစားသုံးသူများအနေဖြင့် မိမိတို့ဝယ်ယူမည့် ကြော သီးအား မိမိနှင့် အနီးဆုံးနေရာဒေသမှ အသီးများကို ဝယ်ယူ စားသုံးသင့်သည်။ ခူးသီးအများစုမှ အဝေးမှ မှာယူစားသုံးသူ များအတွက် ရည်ရွယ်ပြီးခူးဆွတ်ပေးခြင်းဖြစ်ပြီး အသီးခူးသမား ၏ ကျွမ်းကျင်မှုနှင့်ခြံရံများ၏မှတ်တမ်းအပေါ် မူတည်ပြီး ခူးဆွတ် ပေးခြင်းဖြစ်သည်။ ခူးသီးများကို အနည်းဆုံး ခူးပြီး နှစ်ရက်မှ ငါးရက်အထိ ထားပြီးမှသာ စားသုံးသင့်ပြီး ရက်မပြည့်ဘဲ စားသုံး မိပါက အရသာမဲ့သော ခူးရင်းသီးကို စားသုံးရမည်ဖြစ်သည်။ ထို့ကြောင့် ဈေးကြီးပေးပြီး ဝယ်ယူစားသုံးရသည့် ရာသီ သီးနှံဖြစ် သည့်အတွက် အထူးသတိပြုပြီး ဝယ်ယူစားသုံးခြင်းဖြင့် ခူးရင်း သီး၏ အရသာအစစ်အမှန်ကို ခံစားရမည်ဖြစ်သည်။

### ဇွန်ပျိုး

မွန်ပြည်နယ်သည် ရေမြေ၊ ရာသီဥတုကောင်း များရှိခြင်း ကြောင့် စပါးကိုအဓိကထား စိုက်ပျိုးထုတ်လုပ်နိုင်ပြီး ဒေသဝမ်းစာ ဖူလုံရုံမျှမက ပြည်နယ်ပြင်ပသို့ တင်ပို့ရောင်းချနိုင်သည့်အထိ ထုတ်လုပ်ထွက်ရှိသည့် ပြည်နယ်တစ်ခုလည်းဖြစ်သည်။ ပြည်နယ် အတွင်းထွက်ရှိရုံမျှမက စပါးကိုကြိုက်ခွဲ ထုတ်လုပ်နိုင်ရန်အတွက် ဆန်စက်လုပ်ငန်းများသည်လည်း မရှိမဖြစ်သော အခန်းကဏ္ဍမှ ပါဝင်လျက်ရှိသည်။ မွန်ပြည်နယ် ဆန်စက်လုပ်ငန်းရှင်များ အသင်းအနေဖြင့် ယခုအခါ မွန်ပြည်နယ် ၁၀ မြို့နယ်အဆင့်ထိပါ မြို့နယ် ဆန်စက်လုပ်ငန်းရှင်များအသင်းကို တိုးချဲ့ဆောင်ရွက်လာ နိုင်ပြီဖြစ်သည်။

မွန်ပြည်နယ် ဆန်စပါးစိုက်ပျိုးထုတ်လုပ်သူများ၏ ကုန် ထုတ်စွမ်းအား တိုးတက်မြှင့်တင်ပေးရန်နှင့် လူမှုစီးပွားရေးဘဝ တိုးတက်မြှင့်တင်ပေးအောင် ရှေးရှုဆောင်ရွက်၍ ဆန်ကြိုက်ခွဲစက် များ၏ ကြိုက်ခွဲနိုင်သည့် ဆန်တန်ပမာဏများကို သိရှိနိုင်ရန်၊ မြို့နယ်ဒေသအသီးသီးတွင် စပါးချိန်တွယ် ဝယ်ယူသည့်ပုံစံ၊ ဆန် ပြန်လည်ရောင်းချသည့် ပုံစံတို့ကို သိရှိနိုင်ရန်၊ ဆန်စက်လုပ်ငန်း ရှင်များအချင်းချင်း ဈေးကွက်ချဲ့ထွင် ချိတ်ဆက်ဆောင်ရွက်မှုများ ပြုလုပ်နိုင်ရန်အတွက် မွန်ပြည်နယ် ဆန်စက်လုပ်ငန်းရှင်များ အသင်းနှင့် NEI တို့ပူးပေါင်း၍ မွန်ပြည်နယ်အတွင်းရှိ မြို့နယ် ၁၀ မြို့နယ်မှ တောင်သူများ၊ ဆန်စပါးကဏ္ဍ၏ အကြောင်းအရာ နယ်ပယ်ကျွမ်းကျင်သူများနှင့် တွေ့ဆုံမေးမြန်းပြီး စစ်တမ်း ကောက်ယူကာ မွန်ပြည်နယ် ဆန်စက်လုပ်ငန်း စစ်တမ်း တွေ့ရှိ ချက်များ အစီရင်ခံစာ စာအုပ်ကို ၂၀၂၄ ခုနှစ် ဧပြီလတွင် ထုတ် ဝေနိုင်ခဲ့ပြီးဖြစ်သည်။

### ဇွန်ပျိုး စိုက်ပျိုးထွက်ရှိမှု

မွန်ပြည်နယ်တွင် ဖေဖော်ဝါရီလမှစ၍ ဇွန်စပါးကို စတင် စိုက်ပျိုးနေပြီဖြစ်သည်။ တောင်သူများအနေဖြင့် ဒေသ(ပေါ်ဆန်း) စပါးနှင့် (ဧည့်မထ)စပါးကို အဓိကထား စိုက်ပျိုးလျက်ရှိသည်။ မွန်ပြည်နယ်အနေဖြင့် ၂၀၂၄ ခုနှစ်တွင် ဇွန်စပါးစိုက်ဧက ၄၈၆၆၆၆ ဧကရှိပြီး ကျိုက်ထိုမြို့နယ်တွင် ၈၂၀ ဧက၊ ဘီးလင်းမြို့နယ်တွင် ၉၆၁၇ ဧက၊ သထုံမြို့နယ်တွင် ၈၄၂၄ ဧက၊ ပေါင်မြို့နယ်တွင် ၂၀၆၄၆ ဧက၊ မော်လမြိုင်မြို့နယ်တွင် ၈၅၁၅၀ ချောင်းဆုံမြို့နယ် တွင် ၁၀၉ ဧက၊ ကျိုက်မရောမြို့နယ်တွင် ၇၁၃၇ ဧက၊ မုဒုံမြို့နယ် တွင် ၁၃၇၆ ဧက၊ သံဖြူဇရပ်မြို့နယ်တွင် ၂၇၈ ဧက၊ ရေးမြို့နယ် တွင် ၁၀၈ ဧက စိုက်ပျိုးထားရှိပြီးဖြစ်သည်။

### ဈေးနှုန်းဈေးကွက်

ဇွန်စပါး(ဧည့်မထ)ပေါ်စချိန်တွင် စပါး တင်း ၁၀၀ လျှင် ကျပ် ၂၄သိန်းဖြင့် ဈေးစတင်ရရှိခဲ့ပြီး စပါးလှိုင်လှိုင်ထွက်ချိန်တွင် စပါးတင်း ၁၀၀ လျှင် ကျပ် ၂၁ သိန်းထိဈေးရရှိခဲ့သည်။ မွန်ပြည် နယ်အတွင်း ဧပြီလစတုတ္ထပတ်တွင် စပါးဈေးနှုန်းမှာ ပေါ်ဆန်း စပါး တင်း ၁၀၀ လျှင် ကျပ် ၃၅ သိန်း၊ ပေါ်ဆန်း(ဆန်) တစ်ပြည် လျှင် ကျပ် ၅၃၀၀၊ ပေါ်ဆန်း(ဆန်)တစ်အိတ်လျှင် ကျပ် ၁၂၂၀၀၊ ဧည့်မထ စပါးတင်း ၁၀၀ ကျပ် ၂၁ သိန်း၊ ဧည့်မထ(ဆန်) တစ်ပြည် လျှင် ကျပ် ၃၅၀၀၊ ဧည့်မထ(ဆန်) တစ်အိတ်လျှင် ကျပ် ၇၉၀၀၊ ဈေးအသီးသီးဖြစ်ပေါ်နေပြီး ယခင်လနှင့်နှိုင်းယှဉ်ပါက ဈေးနှုန်း ပြောင်းလဲမှုမရှိဘဲ ဒေသထွက် ဧည့်မထ (ဆန်)များကို ကရင်ပြည် နယ်သို့လည်း တင်ပို့လျက်ရှိကြောင်းသိရသည်။

### ဖိနှိမ်

ပိန္နဲသီးပေါ်စချိန်တွင် မွန်ပြည်နယ်အတွင်းသာမက အခြား

## မွန်ပြည်နယ်ဒေသထွက် မင်းကွတ်သီး ဈေးကောင်းရ

မင်းကွတ်သီးကို မွန်ပြည်နယ်အတွင်း မြို့နယ် ၁၀ မြို့နယ်လုံးတွင် စိုက်ပျိုးလေ့ရှိသည်။ မင်းကွတ်သီးထွက်ရှိသည့် ဧပြီလကုန်နှင့် မေလအစတွင် အသီးများစတင်ခူးဆွတ်၍ ဈေး ကွက်အတွင်း ဝင်ရောက်နေပြီဖြစ်သည်။ ယခုနှစ်တွင် ဒေသစာ၊ ရာသီစာဖြစ်သော မင်းကွတ်သီးများ အထွက်နှုန်း ကောင်းသည်။ ပေါ်ဦးပေါ်စတွင် မင်းကွတ်သီး ဈေးကောင်းရရှိ သည်။ မင်းကွတ်သီး၏ အရွယ်အစားပေါ်မူတည်၍ ဈေးနှုန်း ကွာဟမှုရှိသည်။ မင်းကွတ်သီး (အကြီး) တစ်လုံးလျှင် ကျပ် ၇၀၀၊ မင်းကွတ်သီး (အလတ်) တစ်လုံးလျှင် ကျပ် ၅၅၀ နှင့် မင်းကွတ်သီး (အသေး)တစ်လုံးလျှင် ကျပ် ၃၀၀ ခန့်ရရှိ၍ အရောင်းအဝယ်သွက်လျက်ရှိသည်။

မွန်ပြည်နယ်အတွင်း မင်းကွတ်သီးစိုက်ပျိုးသည့် ဧက ၆၀၀၀ ကျော်ရှိသည်။ မင်းကွတ်သီးအထွက်နှုန်းမှာ ယခင်နှစ် ထက် အသီးထွက်ကောင်း၍ စိုက်ပျိုးသူတောင်သူများ အကျိုး အမြတ်ခံစားမှုရရှိသည်။ တောင်သူများအနေဖြင့် မင်းကွတ်

သီးစိုက်ပျိုးရာတွင် ဆုံးရှုံးမှုနည်း၍ အမြတ်များသော သီးပင် ဖြစ်သည်။ မင်းကွတ်ပင်ကို ရေပုံမှန်ပေးနိုင်သောကြောင့် အထွက်နှုန်းကောင်း၊ အသီးအလုံးကောင်းများ ထွက်ရှိသည် ဟု မင်းကွတ်သီးစိုက်ပျိုးတောင်သူများမှ သိရသည်။ မွန်ပြည် နယ်အတွင်းထွက်ရှိသည့် မင်းကွတ်သီးများကို တိုင်းဒေသ ကြီး/ပြည်နယ်မြို့နယ်များသို့အသီးသီးတင်ပို့လျက်ရှိသည်။

၎င်းမင်းကွတ်သီးကို စားသုံးခြင်းဖြင့် ရေ စွမ်းအင်၊ ပရို တင်း၊ ကာဗိုဟိုက်ဒရိတ်နဲ့ အမျှင်ဓာတ်များ ကြွယ်ဝစွာ ပါဝင် သည့်အတွက် ကျန်းမာရေးအထောက်အကူပြု၍ ခန္ဓာကိုယ် အတွက် မရှိမဖြစ် လိုအပ်သော ကယ်လ်ဆီယမ်၊ သံဓာတ်၊ ဖော့စ်ဖရပ်စ်၊ ပိုတက်ဆီယမ်၊ ဇင့်၊ ကော့ပါးနှင့်မဂ္ဂနီစီယံ အာဟာရဓာတ်များ ကြွယ်ဝစွာပါဝင်သည်။ ရာသီစာ၊ အအေးစာ၊ ဓာတ်စာ၊ အေးမြချိုမွှေးအရသာရှိသော မင်းကွတ် သီးကို စားသုံးမှုများကြောင်း တွေ့ရသည်။

မြေကြည် (မွန်ပြည်နယ်)

## တောင်ငူမြို့မှ ဒူးရင်းသီး

ယခုရာသီစာများထဲမှ လူကြိုက်အများဆုံး အသီးအနှံတစ်ခုဖြစ်သည့် ဒူးရင်း သီးများကို တောင်ငူမြို့တွင် ရောင်းချနေကြပြီဖြစ်သည်။

တောင်ငူမြို့၊ အရှေ့ဘက် ကရင်ပြည်နယ် သံတောင်ကြီးမြို့နယ် သံတောင်၊ ဘောဂလီ၊ လိပ်သိုဒေသများမှ ပေါ်ဦးပေါ်ဖျား ဒူးရင်းသီးများကို တောင်ငူမြို့သို့ လာရောက်ရောင်းချကြသည်။

၂၀၂၄ခုနှစ် ဧပြီလနောက်ဆုံးပတ်တွင် ရောင်းချသော ဈေးနှုန်းအနေဖြင့် ဒူးရင်းသီး တစ်လုံးလျှင် ကျပ် ၇၅၀၀ မှ ကျပ် ၂၀၀၀၀ အထိ ရောင်းချနေကြောင်း သိရသည်။

ဒူးရင်းသီးသည် ပိုတက်ဆီယမ်ကြွယ်ဝသော အသီးတစ်မျိုးဖြစ်သည်။ ဒူးရင်းသီး စားခြင်းအားဖြင့် သွေးပေါင်ချိန်ကို အကောင်းဆုံးထိန်းညှိပေး၍ သွေးတိုး မဖြစ်စေရန် ကာကွယ်ပေးကြောင်းလည်း သိရသည်။

လူကြီးလူငယ်မရွေး ကြိုက်နှစ်သက်ကြသော်လည်း ဒူးရင်းသီးကို အလွန် အကျွံစားသုံးလျှင် အော့အန်ခြင်းများ၊ လေအောင့်ခြင်းများ စသည်တို့ကိုခံစားရ မည်ဖြစ်ကြောင်း လေ့လာတွေ့ရှိချက်များအရ သိရသည်။

မြေကြည် (အမျိုးသမီး)



# ဝမ်ငွေတန်ဖိုး ကျဆင်းနေခြင်းနှင့် ကမ္ဘာ့ရေနံစိမ်းစျေးနှုန်းများ မြင့်မားနေခြင်းကြောင့် တောင်ကိုရီးယားနိုင်ငံဗဟိုဘဏ်၏ အတိုးနှုန်းလျှော့ချမည့်အစီအစဉ် နှောင့်နှေးနေဦးမည်

ကမ္ဘာ့ရေနံစိမ်းစျေးနှုန်းများ အပါအဝင် ကုန်စည်စျေးနှုန်းများ တည်ငြိမ်မှုမရှိခြင်း၊ တောင်ကိုရီးယားဝမ်ငွေတန်ဖိုး ကျဆင်းနေခြင်း၊ ငွေကြေးဖောင်းပွမှုကျဆင်းနှုန်း နှေးကွေးနေခြင်း စသည့် အချက်များကြောင့် တောင်ကိုရီးယားနိုင်ငံ ဗဟိုဘဏ်အနေဖြင့် လက်ရှိသတ်မှတ်ထားသည့် အတိုးနှုန်း ၃ ဒသမ ၅ ရာခိုင်နှုန်းကို လျှော့ချပေးသွားမည် အလားအလာ မှေးမှိန်နေဦးမည်ဟု ဈေးကွက်လေ့လာစောင့်ကြည့်သူများက ခန့်မှန်းထားကြသည်။

တောင်ကိုရီးယားနိုင်ငံ ဗဟိုဘဏ်သည် ချေးငွေချေးယူသူများအတွက် အတိုးနှုန်း (Borrowing Costs) ကို လက်ရှိ သတ်မှတ်ထားသည့် ၃ ဒသမ ၅ ရာခိုင်နှုန်းတွင်သာ ဆက်လက်ထားရှိရန် ၂၀၂၄ ခုနှစ် ဧပြီလအတွင်း ကျင်းပသော အစည်းအဝေးတွင် ဆုံးဖြတ်ခဲ့သည်။ အရှေ့အလယ်ပိုင်းဒေသတွင် စစ်ပွဲကျယ်ပြန့်လာခြင်း၊ တင်သွင်းသည့် ကုန်စည်များစျေးနှုန်းနှင့် သင်္ဘောတင်ခနှုန်းထားများ မြင့်မားလာခြင်းနှင့် ဝမ်ငွေတန်ဖိုး ဆက်တိုက်ကျဆင်းနေကာ ဧပြီလအတွင်း အမေရိကန်တစ်ဒေါ်လာလျှင် ၁၄၀၀ ဝမ်အထိ ရောက်ရှိခဲ့ခြင်းတို့ကြောင့် အတိုးနှုန်းကို ၃ ဒသမ ၅ ရာခိုင်နှုန်းတွင်သာ ဆက်လက်ထားရှိခြင်းဖြစ်ကြောင်း ဈေးကွက်စောင့်ကြည့်သူများကဆိုကြသည်။

ကမ္ဘာ့ရေနံစိမ်း စျေးနှုန်းများ မြင့်မားနေခြင်းကြောင့် ပြည်တွင်း ကုန်စည်နှင့် ဝန်ဆောင်မှုတန်ဖိုးများကို မြင့်မားစေသည့်အပြင် နိုင်ငံ၏ ပို့ကုန်တင်ပို့မှုကို အားနည်းစေနိုင်ပြီး လက်ရှိ ငွေစာရင်းရှင်းတမ်းတွင် ပိုငွေပြနေမှုအပေါ် ဖိအားဖြစ်စေနိုင်ကြောင်း၊ ထိုမှဆက်ဆံ နိုင်ငံ၏ ပြည်တွင်းအသားတင်ထုတ်လုပ်မှုတန်ဖိုး (Gross Domestic Product- GDP) ကိုလည်း လျော့ကျစေနိုင်ကြောင်း၊ ယင်းသို့သော အချက်အလက်များသည် အတိုးနှုန်း လျှော့ချမည့်အစီအစဉ်ကို နှောင့်နှေးစေကာ နိုင်ငံ၏ငွေကြေးမူဝါဒ ချမှတ်သူများအတွက် စိန်ခေါ်မှုများပင်ဖြစ်ကြောင်း လေ့လာသူများက သုံးသပ်ကြသည်။

အခြားသော စိန်ခေါ်မှုတစ်ခုမှာ ငွေကြေးဖောင်းပွနှုန်း လျှော့ချရေးဖြစ်သည်။ တောင်ကိုရီးယားနိုင်ငံ၏ အစားအသောက်နှင့် စွမ်းအင်စျေးနှုန်းများကိုပါ ထည့်သွင်းတွက်ချက်ထားသည့် စုစုပေါင်း ငွေကြေးဖောင်းပွနှုန်း (Headline



Inflation) သည် ၂၀၂၄ ခုနှစ် ဖေဖော်ဝါရီလနှင့် မတ်လတို့တွင် ၃ ဒသမ ၅ ရာခိုင်နှုန်းအထိ မြင့်မားလာခဲ့သည်။ ၂၀၂၄ ခုနှစ်၊ ဇူလိုင်လမှ ဒီဇင်ဘာလအတွင်း Headline Inflation သည် ယင်းမျှအားဖြင့် ၂ ဒသမ ၃ ရာခိုင်နှုန်းတွင်သာ ရှိနေခဲ့သည့်အတွက် ဧပြီလအတွင်းကျင်းပခဲ့သည့် တောင်ကိုရီးယားနိုင်ငံဗဟိုဘဏ်၏ မူဝါဒရေးရာ အစည်းအဝေးတွင် ၂၀၂၄ ခုနှစ်၊ ဒုတိယ ခြောက်လပတ်တွင် အတိုးနှုန်း လျှော့ချရေးစဉ်းစားနိုင်ဖွယ်ရှိသည်ဟု ဗဟိုဘဏ်ဥက္ကဋ္ဌ Mr. Rhee Chang-yong က ပြောကြားခဲ့သော်လည်း ယင်းသို့ပြောကြားပြီးနောက် ပိုင်းမှစ၍ အစွဲရောင်းနှင့် အိတ်ဆိုင်တို့အကြား စစ်ရေးတင်းမာမှုများရှိလာခဲ့ပြီး ကမ္ဘာ့ရေနံစိမ်းစျေးနှုန်းများသည် ဧပြီ ၁၉ ရက်တွင် တစ်စည်လျှင် အမေရိကန်ဒေါ်လာ ၉၀ ကျော်အထိမြင့်တက်လာခဲ့သည်။ သို့ဖြစ်၍ Headline Inflation သည် ထပ်မံမြင့်မားမည့် အလားအလာရှိနေကြောင်း ဈေးကွက်စောင့်ကြည့်သူများက ဆိုကြသည်။

အတိုးနှုန်းလျှော့ချရေးတွင် ဝမ်ငွေတန်ဖိုး ကျဆင်းနေခြင်းသည် ထည့်သွင်းစဉ်းစားစရာ အချက်တစ်ချက်အဖြစ် ရှိနေသော်လည်း ကမ္ဘာ့ရေနံစိမ်းစျေးနှုန်းများ တစ်စည်လျှင် အမေရိကန်ဒေါ်လာ ၉၀ အောက်တွင်ရှိနေမည်လား(သို့မဟုတ်) ၉၀ အထက် ဆက်လက်တက်သွားမည်လားဆိုသည်က အဓိကစိုးရိမ်စရာကိစ္စဖြစ်နေသည်ဟု တောင်ကိုရီးယားနိုင်ငံဗဟိုဘဏ်ဥက္ကဋ္ဌ Mr. Rhee Chang-yong က အမေရိကန်ပြည်ထောင်စု၊ ဝါရှင်တန်တွင် သတင်းထောက်များနှင့် တွေ့ဆုံစဉ်က ပြောကြားခဲ့သည်။

တောင်ကိုရီးယားနိုင်ငံ ဗဟိုဘဏ်အနေဖြင့် ၂၀၂၄ ခုနှစ်၊ ဇူလိုင်လတွင် အတိုးနှုန်းလျှော့ချနိုင်သည်ဟု ဈေးကွက်အတွင်း မျှော်မှန်းနေကြသော်လည်း တောင်ကိုရီးယားနိုင်ငံ ဗဟိုဘဏ်ဥက္ကဋ္ဌ Mr. Rhee ၏ ပြောကြားချက်အရ ၂၀၂၄ ခုနှစ် ဩဂုတ်လလောက်တွင်သာ ဖြစ်နိုင်ခြေရှိသည်ဟု Meritz Securities သုတေသီ Yoon Yeo-sam က

ပြောကြားခဲ့သည်။

ကမ္ဘာ့ရေနံစိမ်းစျေးနှုန်းများ တစ်စည်လျှင် အမေရိကန်ဒေါ်လာ ၁၀၀ ကျော်လာပါက တောင်ကိုရီးယားဝမ်ငွေတန်ဖိုးသည်လည်း အမေရိကန်ဒေါ်လာနှင့် လဲလှယ်ရာတွင် တစ်ဒေါ်လာလျှင် ဝမ် ၁၄၀၀ အထိကျဆင်းသွားနိုင်ကြောင်း၊ အဆိုပါ အချက်သည် တောင်ကိုရီးယားနိုင်ငံ ဗဟိုဘဏ်၏ လက်ရှိငွေစာရင်းရှင်းတမ်းတွင် အနုတ်လက္ခဏာကိုပြစေမည့် အဓိကအချက်ဖြစ်ပါကြောင်း Hi Investment & Securities မှ သုတေသီ Park Sang-hyun ကလည်း ခန့်မှန်းထားသည်။

Source: <https://tradingeconomics.com/south-korea/interest-rate>

[https://www.koreatimes.co.kr/www/biz/2024/04/488\\_373296.html](https://www.koreatimes.co.kr/www/biz/2024/04/488_373296.html)

www.thirdsector.com

## ဖိလစ်ပိုင်နိုင်ငံ၏ အုန်းဆီ (Coconut Oil) တင်ပို့မှု သိသိသာသာလျော့ကျ

အယ်လ်နီညိုရာသီဥတု၏ သက်ရောက်မှုကြောင့် ဖိလစ်ပိုင်နိုင်ငံ၏ အုန်းဆီတင်ပို့လျော့ကျခဲ့ပြီး ၂၀၂၄-၂၀၂၅ ခုနှစ်တွင် မက်ထရစ် တန် ၉၀၀၀၀၀ ထိသာရှိနိုင်ကြောင်း နိုင်ငံတကာအေဂျင်စီ၏ ထုတ်ပြန်ချက်အရ သိရသည်။ ပိုမိုခြောက်သွေ့သည့် ရာသီဥတုအခြေအနေသည် အုန်းသီးမှ ထုတ်လုပ်သည့်ပစ္စည်းများ အထွက်နှုန်းအား ကျဆင်းစေခဲ့ခြင်းဖြစ်ကြောင်း ဖိလစ်ပိုင်အခြေစိုက် အမေရိကန်စိုက်ပျိုးရေးဌာနမှ ပြောကြားခဲ့သည်။

အုန်းသီးထွက်ရှိမှုနည်း၍ ရောင်းချနိုင်မှု ကျဆင်းခဲ့ခြင်းကြောင့် အုန်းဆီထုတ်လုပ်မှု ကျဆင်းခဲ့ကြောင်း၊ ဖိလစ်ပိုင်နိုင်ငံ၏ အဓိက ထုတ်ကုန်တင်ပို့သည့် ကုန်ပစ္စည်းတစ်ခုဖြစ်သည့် အုန်းဆီတင်ပို့မှုအား ကျဆင်းစေကြောင်း၊ ခန့်မှန်းတွက်ချက်မှုများအရ ဖိလစ်ပိုင်နိုင်ငံ၏ အုန်းဆီတင်ပို့မှုသည် ၂၀၂၃-၂၀၂၄ ခုနှစ်တွင်

မက်ထရစ်တန်ချိန် ၁ ဒသမ ၁၄ သန်း တင်ပို့ခဲ့ရာမှ ၂၀ ရာခိုင်နှုန်း ထိကျဆင်းနိုင်ပြီး မက်ထရစ်တန်ချိန် ၉၀၀၀၀၀ ထိ ကျဆင်းသွားနိုင်ကြောင်း ဖော်ပြထားသည်။

အစိုးရနှင့် အုန်းသီးကဏ္ဍ၏ ထုတ်ပြန်သည့် စာရင်းဇယားများအရ အုန်းသီး စိုက်ပျိုးထုတ်လုပ်နေသည့် ဖိလစ်ပိုင်နိုင်ငံ၏ ဒေသ ၄၆ ခုန့်သည် အယ်နီညိုရာသီဥတု၏ သက်ရောက်မှုကြောင့် ထိခိုက်ခဲ့ကြောင်း၊ ရာသီဥတုဖောက်ပြန်မှုကြောင့် နိုင်ငံတစ်ဝန်းရှိ ဒေသ ၁၀ ခုမှ အုန်းဆီထုတ်လုပ်သည့် စက်ရုံ ၆၂ ခု ထုတ်လုပ်နိုင်စွမ်းအား မက်ထရစ်တန် ၃ ဒသမ ၆၈၅ သန်းအပေါ် သက်ရောက်မှုများရှိခဲ့သည်။ ခြောက်သွေ့သည့် ရာသီဥတုအခြေအနေကြောင့် အုန်းစိုက်ပျိုးသည့် ဧရိယာများအား သက်ရောက်မှုစေခဲ့ပြီး အထွက်နှုန်းကျဆင်းခဲ့ကြောင်း ဖော်ပြပါရှိသည်။

အီးယူမှ ထုတ်ပြန်ထားသည့် စည်းမျဉ်းဥပဒေများ တင်းကျပ်လာမှုကြောင့်လည်း တင်ပို့မှုများ ကျဆင်းခဲ့ကြောင်း၊ ပြည်တွင်း အုန်းဆီစက်ရုံများမှာလည်း အီးယူသို့ တင်ပို့ရာတွင် သတ်မှတ်ထားသည့် စံချိန်/စံညွှန်းများနှင့်အညီဖြစ်စေရေး ထုတ်လုပ်နေခြင်းကြောင့် ကနဦးအခက်အခဲများနှင့်လည်း ရင်ဆိုင်ကြုံတွေ့နေရကြောင်း၊ အီးယူ၏ လိုအပ်ချက်မှာ Lower mineral oil saturated hydrocarbons (MOSH) နှင့် mineral aromatic hydrocarbons (MOAH) ရှိစေရန်ဖြစ်ကြောင်း ဖော်ပြထားသည်။

ဖိလစ်ပိုင်နိုင်ငံသည် အုန်းဆီ (coconut oil) ထုတ်လုပ်တင်ပို့သည့် ထိပ်တန်းနိုင်ငံတစ်နိုင်ငံဖြစ်သည်။

www.thirdsector.com



# ကမ္ဘောဒီးယားမှ တရုတ်ဈေးကွက်သို့ အုန်းသီးစိမ်း ပထမဆုံးအကြိမ် စတင်တင်ပို့

ကမ္ဘောဒီးယားနိုင်ငံသည် ယခုနှစ်အတွင်း လတ်ဆတ်သော အုန်းသီးတင်ပို့မှု ပထမအသုတ်အဖြစ် တရုတ်နိုင်ငံသို့ တရားဝင် အုန်းသီးစိမ်းတင်ပို့ခြင်း အခမ်းအနားကို ဧပြီ ၂၂ ရက် တွင် ဖရမ်း ပင်မြို့၌ ကျင်းပခဲ့ရာ ကမ္ဘောဒီးယား ဒုတိယဝန်ကြီးချုပ်နှင့် ကမ္ဘောဒီးယား ဖွံ့ဖြိုးတိုးတက်ရေးကောင်စီ၏ ဥက္ကဋ္ဌဖြစ်သူ Sun Chanthol နှင့် တရုတ်နိုင်ငံ နိုင်ငံခြားရေးဝန်ကြီး Wang Yi တို့ တက်ရောက်ခဲ့ကြကြောင်း သိရှိရသည်။



လတ်ဆတ်သော အုန်းသီးစိမ်းများကို ကမ္ဘောဒီးယားမှ တရုတ်နိုင်ငံသို့ တင်ပို့ရန်အတွက် ပိုးမွှားကင်းရှင်းမှု လိုအပ်ချက်များနှင့် စပ်လျဉ်းသည့် လုပ်ငန်းစဉ်ဆိုင်ရာ သဘောတူညီချက်ကို ယခင်နှစ် စက်တင်ဘာလတွင် ကမ္ဘောဒီးယားနှင့် တရုတ် နှစ်နိုင်ငံအကြား လက်မှတ်ရေးထိုးခဲ့ခြင်းဖြစ်သည်။

အုန်းခြံ ၁၃ ခြံနှင့် အုန်းသီးထုတ်လုပ်သည့် စက်ရုံ ငါးရုံတို့သည် တရုတ်နိုင်ငံသို့ တိုက်ရိုက် အုန်းသီးစိမ်းတင်ပို့ခွင့် ရရှိထားကြောင်း ကမ္ဘောဒီးယား စိုက်ပျိုးရေး၊ သစ်တောနှင့် ငါးလုပ်ငန်း ဝန်ကြီးဌာနမှ ပြောရေးဆိုခွင့်ရှိသူ Im Rachana က ပြောဆိုသည်။ တရုတ်နိုင်ငံ အကောက်ခွန်အုပ်ချုပ်ရေးဌာနတွင် မှတ်ပုံတင်ထားသော အုန်းစိုက်ခင်းများနှင့် ထုပ်ပိုးရေးဆောင်မှုလုပ်ငန်းများအနေဖြင့် ကမ္ဘောဒီးယား၏ လတ်ဆတ်သော အုန်းသီးများကို တရုတ်ဈေးကွက်သို့ တင်ပို့ရန် အတွက် ပြင်ဆင်နေပြီး ပထမအကျော့ကို ယခုနှစ်အတွင်း တင်ပို့နိုင်ရန် မျှော်လင့်ထားကြောင်း Rachana က ပြောကြားခဲ့သည်။

စုစုပေါင်း အုန်းစိုက်ပျိုးရေးဧရိယာ ၁၉၉၉၈ ဟက်တာရှိပြီး ၎င်းအနက် ၁၄၂၂၅ ဟက်တာ သို့မဟုတ် ၇၁ရာခိုင်နှုန်းမှ ခူးဆွတ်ရိတ်သိမ်းမှုရှိကြောင်း သိရသည်။

ကမ္ဘောဒီးယားနိုင်ငံ၏ အုန်းသီးထုတ်လုပ်မှုသည် ၂၀၁၄ ခုနှစ်မှစ၍ မြင့်တက်လျက် ၂၅၈၉၃၅ တန်ရှိသည်ဟု အစီရင်ခံစာတွင် ဖော်ပြထားကြောင်း အုန်းသီးကို နိုင်ငံအနှံ့အနှောင်တောင်ပိုင်းတွင် ရှေးယခင်ကတည်းက စိုက်ပျိုးကြကြောင်း၊ အုန်းသီးအများစုသည် Kampong Speu ပြည်နယ်များမှ ထွက်ရှိခြင်းဖြစ်ကြောင်း သိရှိရသည်။

ဥက္ကဋ္ဌ Suong Noy က အဆိုပါ တရုတ်နိုင်ငံသို့ အုန်းသီးများ တင်ပို့နိုင်ခြင်းသည် တောင်သူများအား စီးပွားရေးအရ အထောက်အကူဖြစ်စေပြီး အုန်းစိုက်ခင်းများ ပိုမိုတိုးချဲ့နိုင်ရန်အတွက် တောင်သူများအတွက် အားတက်စေနိုင်သည်ဟု ပြောကြားခဲ့သည်။

၂၀၁၇ ခုနှစ် လေ့လာဆန်းစစ်မှုတစ်ခုအရ ကမ္ဘောဒီးယားရှိ အုန်းသီးကဏ္ဍသည် ဖွံ့ဖြိုးတိုးတက်မှု နည်းပါးပြီး အဆိုပါကဏ္ဍမှ အကျိုးအမြတ် ရရှိခံစားခြင်း မရှိသေးကြောင်း သိရှိရသည်။

Source: Khmer Times, 23 April 2024

-DPTM, DOCA

ကမ္ဘောဒီးယား အုန်းသီးမွေးစိုက်ပျိုးရေး သမဝါယမအသင်းမှ

## မလေးရှားနိုင်ငံတွင် အစိုးရလုပ်ငန်းများ၌ တင်သွင်းလာသည့် ဆန်များကိုသာ အသုံးပြုမည်

မလေးရှားနိုင်ငံတွင် ပြည်တွင်း၌ စိုက်ပျိုးထုတ်လုပ်သည့်ဆန်များကို ပြည်သူများ ပိုမိုဝယ်ယူရရှိနိုင်စေရေးအတွက် အစိုးရဌာန အဖွဲ့အစည်းများဖြစ်သည့် ကာကွယ်ရေးဝန်ကြီးဌာန၊ ရဲဌာန၊ ကျောင်းများ၊ အဆောင်များနှင့် ဆေးရုံများတွင် ပြည်ပမှ တင်သွင်းလာသောဆန်များကိုသာ အသုံးပြုရန် အစိုးရက ဆုံးဖြတ်ခဲ့ကြောင်း သိရှိရသည်။

ဝန်ကြီးဌာန၏ အထွေထွေ အတွင်းရေးမှူးအား ညွှန်ကြားထားပြီးဖြစ်ကြောင်း ပြောကြားခဲ့သည်။

ပြည်တွင်းဆန်ထုတ်လုပ်နိုင်မှုမှာ ကန့်သတ်ချက်ရှိပြီး လုံလောက်မှုမရှိသဖြင့် အစိုးရဌာန အဖွဲ့အစည်းများအနေဖြင့် ပြည်ပမှ တင်သွင်းသော ဆန်များကိုသာ အသုံးပြုစေရေး ညွှန်ကြားချက်အသစ်တစ်ရပ် ထုတ်ပြန်ရန် လိုအပ်မည်ဟု နိုင်ငံပိုင် Bernama သတင်းဌာနက ဖော်ပြခဲ့သည်။

မလေးရှားဝန်ကြီးချုပ် Anwar Ibrahim က အဆိုပါ အဖွဲ့အစည်းများအနေဖြင့် ပြည်တွင်းမှ ထွက်ရှိသော ဆန်များအစား ပြည်ပမှတင်သွင်းသောဆန်များကို အသုံးပြုကြမည်ဆိုပါက ပြည်သူများသည် ပြည်တွင်းထွက်ဆန်များကို လုံလောက်စွာ ဝယ်ယူရရှိနိုင်မည်ဖြစ်ကြောင်း၊ ပြည်ထောင်စုလယ်ယာထွက်ကုန် ဈေးကွက်ရှာဖွေရေး အာဏာပိုင်အဖွဲ့နှင့် လယ်သမားအဖွဲ့အစည်း အာဏာပိုင်ရုံးများသို့ ပြည်တွင်းရှိ ဆန်စက်များမှ ဆန်များကို ပေးသွင်းစေလျက် ပြည်သူများထံ ရောင်းချသွားနိုင်ရေးအတွက် နည်းလမ်းရှာဖွေ ဆောင်ရွက်သွားရန် လယ်ယာစိုက်ပျိုးရေးနှင့် စားနပ်ရိက္ခာ ဖူလုံရေး

လယ်ယာစိုက်ပျိုးရေးနှင့် စားနပ်ရိက္ခာဖူလုံရေးဝန်ကြီး Mohamad Sabu က ဆန်ဖြန့်ဖြူး ရောင်းချမှုလုပ်ငန်း၌ ပါဝင်ပတ်သက်မှုရှိသော မည်သည့် အစိုးရဌာနအဖွဲ့အစည်းမဆို ၁-၄-၂၀၂၄ ရက်မှစတင်၍ တင်သွင်းသောဆန်များကိုသာ အသုံးပြုကြရမည်ဖြစ်ကြောင်း မတ် ၂၅ ရက်တွင် ကြေညာချက် ထုတ်ပြန်ခဲ့သည်။

Source: Free Malaysia Today, 1 April 2024

Dr. MMH, DOCA



## ဘင်္ဂလားဒေ့ရှ်နိုင်ငံ၌ ဆန်ဈေးနှုန်းများကို ပုံသေသတ်မှတ်

ဘင်္ဂလားဒေ့ရှ်နိုင်ငံတွင် အစိုးရသည် သီးနှံရာသီအလိုက် ထုတ်လုပ်မှု ကုန်ကျစရိတ်အပေါ် မူတည်၍ ဆန်အမျိုးအစားအလိုက် ဈေးနှုန်းများ သတ်မှတ်ခြင်းကို ယခုနှစ် ဧပြီ ၁၄ ရက်မှစတင်၍ ဆောင်ရွက်ခဲ့ကြောင်း သိရှိရသည်။

ဆန်စက်လုပ်ငန်းအဆင့်၊ လက်ကားရောင်းဝယ်မှုအဆင့်နှင့် လက်လီရောင်းချမှုအဆင့်များ အပါအဝင် ဆန်ထုတ်လုပ်မှု ကုန်ကျစရိတ်နှင့် ဆန်ဈေးနှုန်းများ သတ်မှတ်ရေးမူဘောင်တစ်ခုကို ရေးဆွဲထားပြီးဖြစ်ကြောင်း၊ ဈေးနှုန်းများနှင့် စပ်လျဉ်း၍ အပြီးသတ်ဆုံးဖြတ်မည့် အစည်းအဝေးတစ်ရပ်ကို ခေါ်ယူကျင်းပပြီးချိန်တွင် စားနပ်ရိက္ခာ၊ လယ်ယာစိုက်ပျိုးရေးနှင့် ကူးသန်းရောင်းဝယ်ရေးဆိုင်ရာ ဝန်ကြီးဌာနများက အသိပေးထုတ်ပြန်မှုများ လုပ်ဆောင်သွားမည်ဖြစ်ကြောင်းဖြင့် ကူးသန်းရောင်းဝယ်ရေးဝန်ကြီး Ahsanul Islam Titu က ပြောကြားခဲ့သည်။

အတွင်းဝန်ရုံးတွင် ပြုလုပ်သည့် နေ့စဉ် မရှိမဖြစ်လိုအပ်သော အခြေခံကုန်စည်များ၏ ဈေးနှုန်းနှင့် ဈေးကွက်အခြေအနေဆိုင်ရာ လုပ်ငန်းအဖွဲ့ အစည်းအဝေးသို့ တက်ရောက်ခဲ့ပြီး နောက် သတင်းထောက်များနှင့် တွေ့ဆုံစဉ် ဝန်ကြီး Titu က ပြောဆိုခဲ့ခြင်းဖြစ်ကြောင်း United News of Bangladesh (UNB) သတင်းဌာနက ဖော်ပြသည်။

အစိုးရသည် နေ့စဉ်လိုအပ်သော အခြေခံကုန်ပစ္စည်းများ၏ ဈေးနှုန်းကို သင့်တင့်သော အဆင့်တွင် ထိန်းသိမ်းထားနိုင်ကြောင်း၊ သယ်ယူပို့ဆောင်ရေးကွဲလွဲသော ကဏ္ဍတွင် စိန်ခေါ်မှုများ ရှိနေသော်လည်း ရာမာဒန် ဥပုသ်ကာလကုန်ဆုံးချိန်တိုင်အောင် ဈေးနှုန်းများကို ထိန်းသိမ်းနိုင်လိမ့် မည်ဖြစ်ကြောင်း၊ ဆန်ဈေးနှုန်းသည် လွန်ခဲ့သည့်တစ်နှစ်အတွင်း နိုင်ငံတကာဈေးကွက်တွင် ၂၅ ရာခိုင်နှုန်း မြင့်တက်ခဲ့သော်လည်း ပြည်တွင်းဈေးကွက်၌ မြင့်တက်မှုမှာ ၄ ရာခိုင်နှုန်းထက် မပိုကြောင်း ဝန်ကြီး Titu က ပြောကြားခဲ့သည်။

Source: The Financial Express, 31 March 2024

DHTSN, DOCA





နိုင်ငံတကာအဆင့်ဆီ စက်သုံးဆီများ  
သိုလှောင်၊ ဖြန့်ဖြူး၊ သယ်ပို့ခြင်းများကို  
ဝန်ဆောင်မှုအကောင်းဆုံးဖြင့် ဆောင်ရွက်ပေးလျက်ရှိပါသည်။



မြတ်မေတ္တာမွန် ကုမ္ပဏီလီမိတက်  
စက်သုံးဆီ သိုလှောင်၊ ဖြန့်ဖြူး၊ ရောင်းချရေးလုပ်ငန်း



အရည်အသွေး ပြည့်မီ၊ အချင်အတွယ် ပြည့်ဝ၊ အကောင်းဆုံး ဝန်ဆောင်မှုနှင့်  
စိတ်ချ ယုံကြည်စွာ သုံးစွဲနိုင်ပါသည်။

**မှူးချုပ်**

- 📍 အမှတ် (၃၂ - A/D)၊ ၃၂ ရိပ်သာလမ်း၊ ဖိစိင်ခွဲ၊ ပြည်လမ်း၊  
လှိုင်မြို့နယ်၊ ရန်ကင်းမြို့။
- ☎ ၀၁ ၅၀၉၀၅၆ ၊ ၀၉ ၉၈၅၀၀ ၉၉၆၄ ၊  
၀၉ ၅၀၁၀၀ ၄၄ ၊ ၀၉ ၉၉၀ ၂၄၉ ၆၆၆ ၊ ၀၉ ၉၉၀ ၂၄၀၈၈၉

**ဆိပ်ကမ်းခေသ**

- 📍 အမှတ် (၁/၂)၊ သီလဝါဆိပ်ကမ်းခေသ၊  
ကျောက်တန်းမြို့နယ်၊ ရန်ကင်းစတင်ပိုင်ဆိုင်
- ☎ ၀၉ ၅၁၉ ၃၀၆၅၊ ၀၉ ၉၉၀ ၆၄၂၁၅၀။



超浪

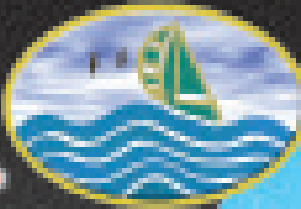

# Asia Hline Kyaw Family Company Ltd.

NO.(02A), Industry (B), Between (6Z) and Park Street, (C) Quarter, Pyigyitagon Twonship,  
Mandalay Region, Myanmar. E-mail : [asiahlinekyaw7@gmail.com](mailto:asiahlinekyaw7@gmail.com)

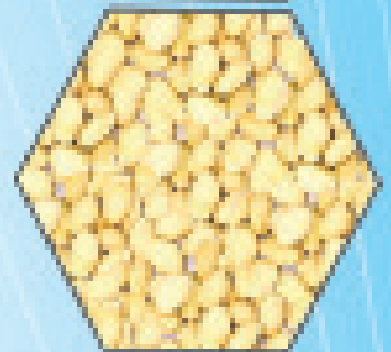
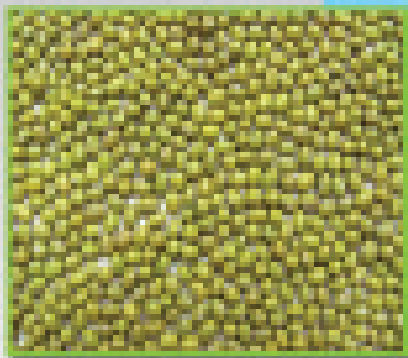
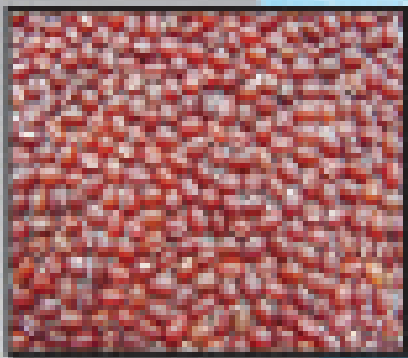

✦ Muse - AA-22 (105) Mile, Trade Zone, Muse. Ph : 082-55520, 09-5230709

✦ China - No.(139), Huafeng Road, Ruli City, Dehong, Yunnan Province, China.

Tel : (+86) 692-4150345, Hpc(+86) 13908527045

# xdkif;EdkifiH pawmhtdyfcsdef;MAaps;uGuf

MAI ဈေးကွက်ဆိုသည်မှာ Market For Alternative Investment ၏ အတိုကောက်စကားလုံးဖြစ်သည်။ ထိုင်းစတော့ အိတ်ချိန်း၏ ဒုတိယဈေးကွက်တစ်ခုဖြစ်ပြီး ထိုင်းနိုင်ငံ ငွေချေး သက်သေခံလက်မှတ်များ ရောင်းဝယ်ရေးဥပဒေအရ ၁၉၉၈ ခုနှစ်တွင် စတင်တည်ထောင်ခဲ့ပြီး ၁၉၉၉ ခုနှစ် ဇွန်လ ၂၁ ရက် နေ့တွင် လုပ်ငန်းများ စတင်ဆောင်ရွက်နိုင်ခဲ့သည်။ ဤဈေးကွက် သည် ထိုင်းနိုင်ငံအတွင်းရှိ အသေးစားနှင့် အလတ်စား ကုမ္ပဏီ များ၏ ရှယ်ယာများကို ရောင်းဝယ်ဖောက်ကားနိုင်စေရန် တည် ထောင်ပေးထားသည့် ဈေးကွက်ဖြစ်သည်။ MAI ဈေးကွက် တစ်ခုလုံးကို ထိုင်းစတော့အိတ်ချိန်းရှိ ဒါရိုက်တာအဖွဲ့၏ စီမံအုပ် ချုပ်မှုအောက်တွင် လွတ်လပ်စွာ စီမံခန့်ခွဲခွင့်ပြုထားသည်။ MAI ကော်မတီသည် စတော့များ စာရင်းဝင်ခြင်း၊ အများပြည်သူနှင့် ဆက်သွယ်ဆောင်ရွက်ခြင်း အစရှိသည့် Front office လုပ်ငန်းများ နှင့် ဈေးကွက်တစ်ခုလုံးကို ကြီးကြပ်ကွပ်ကဲသည့် လုပ်ငန်းများကို ဆောင်ရွက်ကာ Backoffice လုပ်ငန်းများဖြစ်သည့် ရောင်း ဝယ်ရေးစနစ်၊ စာရင်းရှင်းလင်းရေးစနစ်၊ ဖွင့်ဟကြေညာမှုစနစ်၊ ဈေးကွက်စုံစမ်းထောက်လှမ်းသည့်စနစ် အစရှိသည့် လုပ်ငန်း များကိုမူ ထိုင်းစတော့အိတ်ချိန်း၏ လက်ရှိစီမံခန့်ခွဲမှုများ အောက် တွင် ထားရှိဆောင်ရွက်သည်။

MAI ဖွဲ့စည်းတည်ထောင်ရခြင်း၏ ရည်ရွယ်ချက်မှာ စွန့်ဦး တီထွင် လုပ်ငန်းများနှင့် ဖွံ့ဖြိုးတိုးတက်မှု အလားအလာကောင်း သည့် စီးပွားရေးလုပ်ငန်းများအတွက် ရင်းနှီးငွေလွယ်လင့်တကူ မြှင့်တင်ပေးရန်နှင့် ရင်းနှီးမြှုပ်နှံသူ ထိုင်းပြည်သူတို့အတွက် ကျယ်ပြန့်သည့် အခွင့်အလမ်းကောင်းများရရှိရန် ရည်ရွယ်သည်။

MAI ဈေးကွက်ကို စာရင်းဝင်ခြင်းသည် ကုမ္ပဏီတစ်ခု အောင်မြင်တိုးတက်မှု ရရှိရေးအတွက် အရေးပါသည့် ခြေလှမ်း တစ်ခုဖြစ်ပြီး အဆိုပါ ကုမ္ပဏီကို နိုင်ငံတကာ စံများပြည့်ဝစေခြင်း၊ ယှဉ်ပြိုင်မှုစွမ်းရည် ပြည့်ဝစေခြင်း၊ ကုမ္ပဏီပုံရိပ်ကို မြှင့်တင်စေ ခြင်းနှင့် စိတ်ချယုံကြည်မှုရရှိစေခြင်း၊ ဝန်ထမ်းများ၏ စိတ်ဓာတ် များ မြင့်မားစေခြင်းနှင့် ထူးချွန်သည့် ထိပ်တန်းဝန်ထမ်းများကို ဆွဲဆောင်ထားနိုင်စေခြင်း စသည့် အခွင့်အရေးများကို ရရှိစေ မည်ဖြစ်သည်။

## umv&SnfaiGaMu; rsm&&Sda&twGuf&if;tjrp

MAI ဈေးကွက်သည် စာရင်းဝင် ကုမ္ပဏီများအတွက် ကာလရှည် ငွေကြေးအရင်းအမြစ်များ ရရှိစေသည့် အဖိုးတန် အရင်းအမြစ်တစ်ခုဖြစ်သည်။ စတော့ဈေးကွက်မှတစ်ဆင့် ကုမ္ပဏီတစ်ခုသည် ၎င်း၏လုပ်ငန်း တိုးချဲ့ရေးစီမံချက်အတွက် လိုအပ်သည့် ငွေကြေးများကို ရယူနိုင်ကာ ယှဉ်ပြိုင်မှုစွမ်းရည်မြှင့် တက်စေခြင်း (သို့မဟုတ်) ဘဏ္ဍာရေးအခြေအနေကို ခိုင်မာစေ ခြင်း စသည့် အကျိုးကျေးဇူးများကို ရရှိစေသည်။ စတော့ရှယ်ယာ များကို ထုတ်ဝေရောင်းချကာ ရင်းနှီးငွေမြှင့်တင်ခြင်းအပြင် အခြားသော ရင်းနှီးမြှုပ်နှံမှု စာချုပ်စာတမ်းများဖြစ်သည့် ဦးစား ပေး ရှယ်ယာများ၊ ဝန်ထမ်းများ၊ ဒီဘင်ချာများ၊ စတော့အဖြစ်ပြောင်း နိုင်သည့် ဒီဘင်ချာများကိုလည်း ထုတ်ဝေရောင်းချနိုင်သည်။

## ukrÜPD\ykH&dyfudk jrihf wufapjcif;

MAI နှင့် ထိုင်းငွေချေးသက်သေခံလက်မှတ်လုပ်ငန်းကြီး ကြပ်ရေးကော်မရှင်တို့၏ အနီးကပ်ကြီးကြပ်မှုကြောင့် စာရင်းဝင် ကုမ္ပဏီ၏ ပုံရိပ်ကို မြှင့်တင်စေသည်။ ယေဘုယျအားဖြင့်စာရင်း ဝင်ကုမ္ပဏီများသည် ဘဏ္ဍာရေး စနစ်များ ခိုင်မာတောင့်တင်းခြင်း၊ ပွင့်လင်းမြင်သာမှုနှင့် သတင်းအချက်အလက် ထုတ်ပြန်ကြေညာ မှု အဆင့်အတန်းများ မြင့်မားသည်။ ဤကဲ့သို့ အများပြည်သူတို့၏ ယုံကြည်စိတ်ချမှု မြင့်မားလာမှုကြောင့် ကုမ္ပဏီ၏စွမ်းရည် မြင့်မားလာစေခြင်း၊ ထိုမှတစ်ဆင့် မိမိကုမ္ပဏီ၏ ထုတ်လုပ်မှုနှင့် ဝန်ဆောင်မှု စွမ်းရည်များ မြင့်မားလာစေမည်ဖြစ်သည်။ ထို့ အပြင် ကုမ္ပဏီ၏ သတင်းအချက်အလက်များကို MAI သတင်း

ချယ်နယ်များမှတစ်ဆင့် ထုတ်ပြန်ပေးမှုကြောင့် ကုမ္ပဏီအနေနှင့် ဈေးကွက်မြှင့်တင်ရေး ကုန်ကျစရိတ်မလိုဘဲ အလိုလို ဈေးကွက် မြှင့်တင်ပေးလျက်ရှိကာ အများပြည်သူတို့၏ ယုံကြည်မှုကို ပိုမို မြှင့်တင်စေသည်။ ထို့အပြင် စာရင်းဝင်ခြင်းမရှိသည့် ကုမ္ပဏီ များထက် ပိုမိုအားသာချက်များကို ရရှိစေသည်။

## vkyfief;uGef&uf

ကမ္ဘာ့စီးပွားရေးဖြစ်စဉ်ကြီး တစ်ခုလုံးတွင် ခိုင်မာသော၊ လိုက်ဖက်ညီသော၊ မဟာဗျူဟာကျသော စီးပွားရေးမိတ်ဖက်များ စွာ ရှိသည့် MAI က လုပ်ငန်းအား ယှဉ်ပြိုင်မှုစွမ်းရည် မြှင့်တက် စေမည်ဖြစ်သည်။ အများနှင့်သက်ဆိုင်သော ကုမ္ပဏီများသည် နိုင်ငံခြား ရင်းနှီးမြှုပ်နှံသူများကို ဆွဲဆောင်သည့်နေရာဖြစ်ခြင်း ကြောင့် အခွင့်အလမ်းများစွာ ပေါ်ပေါက်စေကာ စီးပွားရေး လုပ်ငန်းများ တိုးချဲ့ရေးနှင့် ခေတ်မီသည့်လုပ်ငန်းများ ဖြစ်စေရေး အတွက် အထောက်အပံ့ပေးသည်။

## pDrHceYfcGJolrsm;wm0efcHrlESihfußGrf;usifrl

စီမံခန့်ခွဲရေးအဖွဲ့သည် လုပ်ငန်းဆောင်ရွက်မှု စံများကို လိုက်နာကျင့်သုံးခြင်းဖြင့် ရှယ်ယာရှင်များသည် ကုမ္ပဏီအပေါ် ယုံကြည်မှုရရှိစေကာ ကုမ္ပဏီ၏ ရှယ်ယာဈေးနှုန်းကို အဆင့် တစ်ခု တွင် ရောက်ရှိစေသည်။ အများနှင့်သက်ဆိုင်သောကုမ္ပဏီ ၏ စီမံခန့်ခွဲမှုအဖွဲ့သည် ရှယ်ယာရှင်များကို အပြည့်အဝ တာဝန်ခံ ရပြီး ရှယ်ယာရှင်များကလည်း ကုမ္ပဏီအနေနှင့် ထိရောက်စွာ ဆောင်ရွက်ခြင်း ရှိ မရှိ အပြန်အလှန် ထိန်းကျောင်းရန်လိုအပ် သည်။ သို့ဖြစ်ရာ ရှယ်ယာရှင်များအနေနှင့် ကုမ္ပဏီ၏တိုးတက်မှု များအပေါ်မှ အကျိုးကျေးဇူးများ ပြန်လည်ခံစား ရမည်ဖြစ်သည်။

## 0efxrf; rsm;\ pdwf"mwfa&&

နောက်ထပ် မျက်စေ့လျှမ်းနိုင်သည့် အချက်တစ်ချက်မှာ ဝန်ထမ်းများသည် စာရင်းဝင်ကုမ္ပဏီတစ်ခု၏ ပိုင်ဆိုင်မှု အစိတ် အပိုင်းတစ်ခုအဖြစ် ဂုဏ်ယူနိုင်ခြင်းဖြစ်သည်။ ကုမ္ပဏီ အောင်မြင် ဖြစ်ထွန်းလေလေ ဝန်ထမ်း များအတွက် အကျိုးရှိလေလေဖြစ်ပြီး တစ်ဖက်တွင်လည်း ကောင်းမွန်သည့်ပုံရိပ်များကို ရရှိစေကာ အများပြည်သူတို့၏ ယုံကြည်မှုကိုလည်း ပိုမိုရရှိစေမည်ဖြစ်သည်။ ဝန်ထမ်းများကုမ္ပဏီကို ပိုမိုသစ္စာရှိစွာ ဆောင်ရွက်လေလေ ဂုဏ် သတင်း မြင့်မားပြီး ကုန်ထုတ်လုပ်မှု ပိုမိုတိုးတက်လေလေဖြစ် ပါမည်။

## tjrwfa0pktay: tcGefoufomcGihf

စာရင်းဝင် ကုမ္ပဏီတစ်ခုသည် ထိုင်းဥပဒေအရ တည် ထောင်ထားသည့် အခြားကုမ္ပဏီများ၏ ရှယ်ယာများ ဝယ်ယူ ကိုင်ဆောင်ထားမှုအပေါ်မှ ရရှိသည့် အမြတ်ဝေစုအပေါ်တွင် အခွန်သက်သာခွင့်အကျိုးများကို ရရှိစေသည်။ အကျိုးတူ ရန်ပုံ ငွေအဖွဲ့များမှတစ်ဆင့်သော်လည်းကောင်း ၊ ကုမ္ပဏီတစ်ခုချင်း စီတွင် သော် လည်းကောင်း အမြတ်ခွဲဝေပေးသည့်ကာလမတိုင်မီ



MAI ဈေးကွက်သည် စာရင်းဝင်ကုမ္ပဏီများအတွက် ကာလရှည် ငွေကြေးအရင်းအမြစ်များရရှိစေသည့် အဖိုးတန် အရင်းအမြစ်တစ်ခုဖြစ်သည်။ စတော့ဈေးကွက်မှတစ်ဆင့် ကုမ္ပဏီတစ်ခုသည် ၎င်း၏လုပ်ငန်းတိုးချဲ့ရေးစီမံချက်အတွက် လိုအပ်သည့် ငွေကြေးများကို ရယူနိုင်ကာ ယှဉ်ပြိုင်မှုစွမ်းရည် မြှင့်တက်စေခြင်း (သို့မဟုတ်) ဘဏ္ဍာရေးအခြေအနေကို ခိုင်မာစေခြင်း စသည့် အကျိုးကျေးဇူးများကို ရရှိစေသည်။

## ထွန်းသက်ထွန်း

သုံးလမှ အမြတ်ဝေစုပေးပြီး သုံးလအတွင်း ဝယ်ယူထားရှိသည့် ရှယ်ယာများအပေါ် အမြတ်ဝေစု ခွဲဝေခြင်းအပေါ် အခွန်ကင်း လွတ်ခွင့်ရသည်။

## aiGjzpfvG,frl jrihf;jcif;

စတော့အိတ်ချိန်းတွင် စာရင်းဝင်ထားသည့် ကုမ္ပဏီ၏ ရှယ်ယာများသည် ယေဘုယျအားဖြင့် အလွယ်တကူရောင်းဝယ် နိုင်ပြီး ငွေဖြစ်မှု မြန်ဆန်သည်။ ရှယ်ယာရှင်များအနေနှင့် ဝယ်ယူ လိုသူများကို လွယ်ကူစွာ ရှာဖွေနိုင်ခြင်းကြောင့် စာရင်းဝင်ရှယ် ယာများသည် ဈေးကွက်တွင် ပိုမိုရောင်းပန်းလှစေသည်။ ကုမ္ပဏီ ၏ဈေးကွက် တန်ဖိုးကိုအလွယ်တကူ ဆုံးဖြတ်နိုင်ပြီး စာရင်းဝင် ရှယ်ယာများသည် ဘဏ်ချေးငွေများအတွက် အပေါင်ပစ္စည်း အဖြစ် ပေးအပ်နိုင်သည်။

## &S,f,m&Sifrs; m; tay: tumtuG, fay; jcif;

MAI သည် စတော့ရောင်းဝယ် ရေးနည်းစနစ်များကို ပြဋ္ဌာန်းခြင်း၊ စာရင်းဝင်ကုမ္ပဏီများ၏ သတင်းအချက်အလက် များကို ဖွင့်ဟကြေညာစေခြင်းဖြင့် ရင်းနှီးမြှုပ်နှံသူတို့၏ အကျိုး စီးပွားကို အကာအကွယ်ပေးသည်။ သတ်မှတ်ပြဋ္ဌာန်းထားသော စည်းမျဉ်းဥပဒေများအရ ထုတ်ပြန်သည့်သတင်းအချက်အလက် များသည် ပွင့်လင်းမြင်သာစေခြင်း၊ ပြည့်စုံလုံလောက်၍ အချိန် မဆိုင်းဘဲ ထုတ်ပြန်စေခြင်းဖြင့် ရင်းနှီးမြှုပ်နှံသူများအဖို့ ညီမျှသည့် သတင်းအချက်အလက်များအပေါ် ဆုံးဖြတ်ချက်များချမှတ်နိုင် မည်ဖြစ်သည်။

## MAI aps; uGuf pm& if; 0ifpHrsm;

MAI စာရင်းဝင်ကုမ္ပဏီများသည် ထိုင်းအထူးဥပဒေအရ တည်ထောင်ထားသည့် အများနှင့်သက်ဆိုင်သည့် ကုမ္ပဏီဖြစ် ရမည်ဖြစ်ပြီး ရှယ်ယာများမှာ အခြားသူသို့ လွှဲပြောင်းပေးနိုင်သည့် Bearer Share များဖြစ်ရမည်။ ထည့်ဝင်ပြီး မတည်ငွေရင်းမှာ (IPO ပြီးနောက်) ထိုင်းဘတ်သန်း ၅၀ နှင့်အထက် ရှိရပါမည်။ ရှယ်ယာတစ်စောင်၏ မူလတန်ဖိုး အနည်းဆုံး သည် ဒသမ ၅ ဘက် ရှိရမည်ဖြစ်ပြီး ကုမ္ပဏီသက်တမ်း အနည်းဆုံး ၂ နှစ်ရှိပြီး လက်ရှိ အုပ်ချုပ်ရေးအဖွဲ့၏ သက်တမ်းစာရင်းဝင်လျှောက်လွှာ မတင်မီ တစ်နှစ်ရှိရမည်ဖြစ်သည်။ လျှောက်လွှာတင်ချိန်တွင် အနည်းဆုံး ရှယ်ယာရှင် ၃၀၀ ရှိရမည်ဖြစ်သည်။

## pDrHceYfcGJrltzGJU

စီမံခန့်ခွဲမှုအဖွဲ့နှင့် ထိန်းချုပ်သူများ/စာရင်းစစ် ကော် မတီ စီမံခန့်ခွဲမှုအဖွဲ့နှင့် ထိန်းချုပ်သူများသည် SEC မှ သတ်မှတ် ပြဋ္ဌာန်းထားသည့်အရည်အချင်းများ ရှိရမည်/ စာရင်းစစ်ကော် မတီကိုလည်း SEC မှ သတ်မှတ်ချက်များနှင့်အညီ ဖွဲ့စည်း ရပါ မည်။ ကော်ပိုရိတ်စီမံအုပ်ချုပ်မှုစနစ် SEC မှ သတ်မှတ်ပြဋ္ဌာန်း ထားသည့် ကောင်းမွန်သည့်ကော်ပိုရိတ်စီမံအုပ်ချုပ်မှုစနစ်နှင့် ဌာနတွင်း ထိန်းကျောင်းသည့်စနစ်များ ရှိရမည်ဖြစ်သည်။

## tusdkpDyGm0da&m" djzpfaponhfudpörsm;

ကုမ္ပဏီဒါရိုက်တာများနှင့် အကြီးအကဲများသည် အကျိုး စီးပွားချင်း ဝိရောဓိ ဖြစ်စေနိုင်သည့် မည်သည့်ကိစ္စမျိုးကိုမဆို လုပ်ဆောင်ခြင်းမပြုရပါ။ ကုမ္ပဏီ၏ သင်းဖွဲ့စည်းမျဉ်း ကုမ္ပဏီနှင့် လက်အောက်ခံ ကုမ္ပဏီများ၏ သင်းဖွဲ့စည်းမျဉ်းသည် SEC သတ်မှတ်ချက်များနှင့် လိုက်လျောညီထွေ ရှိရမည်။ ဝန်ထမ်းများ ထောက်ပံ့ရန်ပုံငွေအဖွဲ့ Provident Fund udk SEC သို့ စာရင်း ဝင်လျှောက်လွှာတင်ချိန်တွင် ထူထောင်ပြီးဖြစ်ရမည်။

Reference: www.set.org.th





# KLIRE ANTACID

Anaesthetic Antacid



ကျွန်ုပ်တို့၏အားကိုးရမည့်  
**KLIRE ANTACID** ကိုသောက်ကြည့်ပါ။

Quality Medicines . . . You Can Always Trust

## BOWLING

Experience the fun at Rock & Bowl  
where every moment is a striking success!

**Rock & Bowl**

Contact Info  
09 6777 888 93

Taw Win Road, 9 Mile,  
Meyangone Township,  
Yangon.

**IRoyal Sportainment Complex 1st Floor!**



## DAGON GROUP

ကျွန်ုပ်တို့၏အားကိုးရမည့်

### GROUP MISSION:

" TO DO AND MAKE POSSIBLE "

Dagon Group is one of the leading Myanmar conglomerate with business interests in real estate, construction, agriculture, automobile, food, distribution, logistic and import-export.



ကျွန်ုပ်တို့၏အားကိုးရမည့် အကောင်အထည်ဖော်မှု



### HEAD OFFICE :

No.262-264, Pyaw Road, Dagon Corner I, Block A, Southway Township, Meyangone, Yangon, Myanmar.  
Tel : 095504525, 096778893 Email : DAGON@dagongroup.com



## KYAW ZAW TI CO., LTD.

Joseph @ Kyaw Min

GI Pipe, MS Pipe, ASTM Pipe, API Pipe  
and Pipe Fittings Distributing

No.181, King Tai Street,  
(B4) Quarter, Industrial Zone (2),  
South Dagon,  
Yangon Region, Myanmar

Ph : 09 - 253825127  
- 09 - 5171577  
- 09 - 5504525  
- 01 - 2348382

Email : kyawzawti@mytelnet.com

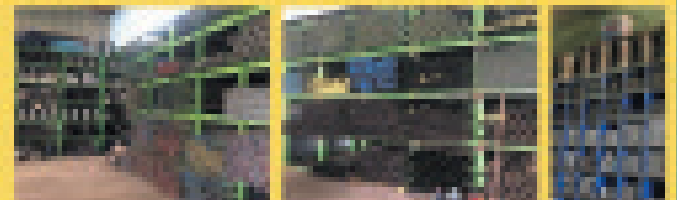

### Kyaw Zaw Ti Co., Ltd.

☎ 📍 📞 📺 📧 📄 📧 📧

GI Pipe, MS Pipe, API-Pipe, Pipe Fitting & H-Beam, U-Beam, I-Beam, Angle, Hollow Pipes & All Kinds of Scaffolding Materials.

ဆယ့်တစ်(၁၈)၊ ကင်းတိုင်းလမ်း၊ ပီတိကလေးလမ်းထောင့်၊ တော်ပူစု  
နံ(၃)၊ ဝင်္ဂိုဠ်၊ သစ်ထောင်ပိုင်၊ ဝင်္ဂိုဠ်၊ နယ်၊ ရန်ကင်းမြို့။

☎ 09253825127

☎ 095171577

☎ 095504525

☎ 012348382

Mon - Sat 9:00AM - 6:00PM

ကျွန်ုပ်တို့၏အားကိုးရမည့် အကောင်အထည်ဖော်မှု

သစ်လှည့်ကပ်သွေးကပ်သစ်ပင် သစ်လှည့်ပစ္စည်းပုံ

# “စန်ပူဇွန်”

09772120108, 09772120109, 09777603172, 095125565

ယောင်ဗွတ် ယူနိုက်တက်စတီးလ် (ပဲ) ဓာတ်သတ္တုပြင်ဆင်မှု ကုမ္ပဏီလီမိတက်

myshwin@sunsupersteel.com.mm

ရန်ကင်းစားနပ်ရိက္ခာနှင့် အစားအသောက်များ

Scan our Menu

ကျွန်ုပ်တို့၏ အစားအသောက်များသည် အရသာအလှူအစားအသောက်များကို အားလုံး ပေးအပ်ပါသည်။

ရက်စွဲ Menu (၁၅၃) ဝတ်

ရက်စွဲ Menu (၁၅၃) ဝတ်

ရက်စွဲ Menu (၁၅၃) ဝတ်

ရက်စွဲ Menu (၁၅၃) ဝတ်

ရက်စွဲ Menu (၁၅၃) ဝတ်

ရက်စွဲ Menu (၁၅၃) ဝတ်

ယောင်ဗွတ် ယူနိုက်တက်စတီးလ် (ပဲ) ဓာတ်သတ္တုပြင်ဆင်မှု ကုမ္ပဏီလီမိတက်

ယောင်ဗွတ် ယူနိုက်တက်စတီးလ် (ပဲ) ဓာတ်သတ္တုပြင်ဆင်မှု ကုမ္ပဏီလီမိတက် (အိမ်ထောင်စုများအတွက် အထူးကုသော)

ရက်စွဲ Menu (၁၅၃) ဝတ်

City Food Special Restaurant

## International Logistics Ltd.

**WTL Myanmar can provide**

- Sea Freight / Air Freight / Border Export & Import Service From/To Worldwide
- DDU/DDP Customs Broker service in Myanmar
- Marine Cargo Insurance Service
- Handling Project Cargo

07-08, International Commercial Centre, Corner of Strand Road & Botataung Pagoda, Botataung Township, Yangon, Myanmar.

+959 767 218 323, +959 767 218 343.

danicl.rgn@wtl-group.co

## BLESSING TRADING CO., LTD.

### EXPORTER & IMPORTER

Office  
No. 136, 27<sup>th</sup> Street, Pabedan Township, Yangon, Myanmar.  
Tel : 01-248605, 387458  
Fax : 95-1-248605,  
HP : 09-51 81289, 09 250515276  
Email : tinhtwemaung92@gmail.com

Residence  
No.1/3,2<sup>nd</sup> Street, Upper Mandalay Road, Kandawgalay, Mingalar Taung Nyunt Township, Yangon, Myanmar.



# COMMERCE INTERNATIONAL

## ကမ္ဘာ့အကြီးဆုံး လျှပ်စစ်ကွန်တိန်နာသင်္ဘော Greenwater 01 စတင် ပြေးဆွဲမည်

တရုတ်နိုင်ငံ အစိုးရပိုင် China Ocean Shipping Group (Cosco) သည် ကမ္ဘာ့အကြီးဆုံး လျှပ်စစ်ကွန်တိန်နာသင်္ဘော Greenwater 01 ကို ဧပြီလ နောက်ဆုံးပတ်က စတင်မိတ်ဆက်ခဲ့ကြောင်း သိရသည်။

ကမ္ဘာ့အကြီးဆုံးဟု သတ်မှတ်ခံထားရသည့် လျှပ်စစ်ကွန်တိန်နာသင်္ဘော Greenwater 01 သည် အရှည် ၁၂၀ မီတာ၊ အကျယ် ၂၄ မီတာရှိပြီး အမြင့်ဆုံးအမြန်နှုန်း တစ်နာရီလျှင် ၁၉ ကီလိုမီတာ (၁၂ မိုင်) အထိ မောင်းနှင်နိုင်ကြောင်း သိရသည်။

အဆိုပါ လျှပ်စစ်ကွန်တိန်နာသင်္ဘော Greenwater 01 သည် တရုတ်နိုင်ငံ ရှန်ဟိုင်းနှင့် နန်ကျင်းရှိ အဓိက ကမ်းရိုးတန်း မြို့ကြီးများကြားတွင် အပတ်စဉ်ပြေးဆွဲပေးသွားမည်ဟုဆိုသည်။

တရုတ်နိုင်ငံက ရေချထုတ်ဖော်ပြသလိုက်သည့် Greenwater 01 သည် ဘက်ထရီဖြင့်သာ မောင်းနှင်ရသော ကွန်တိန်နာသင်္ဘော ဖြစ်သည်။ ထို့ကြောင့် Greenwater 01 သည် သဘာဝပတ်ဝန်းကျင်ကို ထိန်းသိမ်းစောင့်ရှောက်ရာရောက်သည့် သင်္ဘောကုန်သွယ်မှု အဖြစ် အသိအမှတ်ပြုနိုင်မည်လည်းဖြစ်သည်။

အဆိုပါ Greenwater 01 သင်္ဘောသည် ရေမိုင် ၁၀၀ တိုင်း အတွက် လောင်စာဆီ ကီလိုဂရမ် ၃၉၀၀ (ပေါင် ၈၆၀၀) ကို ချွေတာနိုင်မည်ဖြစ်ပြီး ကာဗွန်ဒိုင်အောက်ဆိုက် ထုတ်လွှတ်မှုမှာ ၁၂ ဒသမ ၄ တန် လျော့ချပေးသည်။ တရုတ်နိုင်ငံ အစိုးရပိုင် China Ocean Shipping Group (Cosco) သည် သင်္ဘောလုပ်ငန်းအတွင်း ကမ္ဘာလုံးဆိုင်ရာ ကာဗွန်ထုတ်လွှတ်မှုလျော့ချရေး ကြိုးပမ်းမှုများတွင် Greenwater 01 သင်္ဘောသည် အလားအလာရှိသော ပံ့ပိုးကူညီမှုတစ်ခုဖြစ်ကြောင်း သိရသည်။

အဆိုပါသင်္ဘောတွင် ကီလိုဝပ်နာရီ ၅၀၀၀၀ ထက်ပိုသည့် ပင်မ ဘက်ထရီကို တပ်ဆင်ထားပြီး သွားမည့်ခရီးအကွာအဝေးကို



တိုးမြှင့်လိုပါက အပိုထည့်နိုင်သော ဘက်ထရီသေတ္တာများ ပါဝင်ခြင်းကြောင့် ခရီးစဉ်အကွာအဝေး အတိုးအလျှော့ကို လုပ်ဆောင်နိုင်မည်ဖြစ်သည်။ ပုံမှန် လျှပ်စစ်မော်တော်ကားတစ်စီး၏ ဘက်ထရီက ကီလိုဝပ်နာရီ ၄၀ ခန့်သာရှိခြင်းကြောင့် Greenwater 01 သည် Battery capacity အနေဖြင့် ကီလိုဝပ်နာရီ ၅၀၀၀၀ ကျော် ပါရှိခြင်းက လျှပ်စစ်မော်တော်ကားအစီး ၁၂၅၀ စာနှင့် တူညီနေသည်။

ပုံမှန် လောင်စာဆီသုံး သင်္ဘောတစ်စင်းသည် ခရီးစဉ်တစ်ကြောင်းအတွက် ဆီ ၁၅ တန်ခန့် ကုန်ကျမည်ဖြစ်သည်။ ထို့ကြောင့်

Greenwater 01 သည် နှစ်စဉ် ကာဗွန်ထုတ်လွှတ်မှု တန်ချိန် ၂၉၀၀ ကျော် သက်သာသွားမည်ဖြစ်သကဲ့သို့ အိမ်စီးကား ၂၀၃၅ စီး သို့မဟုတ် သစ်ပင်ပေါင်း ၁၆၀၀၀၀ စိုက်ပျိုးသည်နှင့် ညီမျှမည်လည်း ဖြစ်သည်။

Greenwater 01 သည် ၎င်း၏ အရွယ်အစား၊ သယ်ဆောင်နိုင်သည့် ကုန်ပမာဏနှင့် ဘက်ထရီ သိုလှောင်နိုင်မှုများကြောင့် လျှပ်စစ်ကွန်တိန်နာ သင်္ဘောများကြားတွင် ကမ္ဘာ့စံချိန် ချိုးနိုင်ဖွယ် ရှိနေကြောင်း သိရသည်။

Source - The Times of India

## ထိုင်းတွင် တစ်ရက် လုပ်အားခ ဘတ် ၆၀၀ အထိ တိုးမြှင့်ပေးမည်

ထိုင်းနိုင်ငံ၌ လာမည့် ၂၀၂၇ ခုနှစ်တွင် တစ်ရက်လုပ်အားခကို ဘတ် ၆၀၀ အထိ တိုးမြှင့်ပေးရန် ထိုင်းအလုပ်သမား ဝန်ကြီးဌာနက အကောင်အထည်ဖော် ဆောင်ရွက်နေကြောင်း သိရသည်။

ထိုင်းနိုင်ငံ၌ တစ်ရက် လုပ်အားခကို ဘတ် ၄၀၀ တိုးမြှင့်ပေးသည့် အစီအစဉ်မှာ ယခုနှစ် ဧပြီ ၁၃ ရက်တွင် စတင်ခဲ့ကြောင်း၊ Bangkok, Krabi, Chonburi, Chiang Mai, Prachuap Khiri Khan, Phangnga, Phuket, Rayong, Songkhla နှင့် Surat Thani စသည့် ပြည်နယ် ၁၀ ခုရှိ တိုက်ရိုက်နှင့် Resort များတွင် အလုပ်လုပ်ကိုင်နေ

သည့် အလုပ်သမားများသည် အဆိုပါ တိုးပေးသည့် တစ်ရက်လုပ်အားခ ဘတ် ၄၀၀ ကို စတင်ရရှိခဲ့ကြခြင်း ဖြစ်ကြောင်း ထိုင်းနိုင်ငံ အလုပ်သမား ဝန်ကြီး Pipat Ratchakitprakarn က ပြောသည်။

ထိုင်းနိုင်ငံရှိ လုပ်ငန်းရှင်များ အနေဖြင့် ကြိုတင်ပြင်ဆင်နိုင်ရေး အတွက် လုပ်အားခ တိုးမြှင့်ပေးရာတွင် အဆင့်လိုက် လုပ်ဆောင်ခြင်းဖြစ်ကြောင်း၊ ထိုင်းနိုင်ငံ အလုပ်သမား ဝန်ကြီးဌာနအနေဖြင့် တစ်နေ့ လုပ်အားခကို တဖြည်းဖြည်းချင်း တိုးမြှင့်ပေးသွားမည်ဖြစ်ကြောင်းနှင့် လာမည့် ၂၀၂၇ ခုနှစ်အရောက်တွင် ဘတ် ၆၀၀

အထိ သတ်မှတ်ပေးမည်ဖြစ်ကြောင်း ၎င်းက ဆက်လက်ပြောဆိုသည်။

ထိုင်းနိုင်ငံ အစိုးရသည် လုပ်သားများအတွက် လစာ တိုးမြှင့်ပေးမှုကို တစ်ဆင့်ချင်း ဆောင်ရွက်သွားမည် ဖြစ်သည်။ ထိုသို့လစာတိုးမြှင့်မှုအတွက် တစ်ဆင့်ချင်း ဆောင်ရွက်ခြင်းမှာ လုပ်ငန်းရှင်များအတွက် အဆင်ပြေစေရန် ရည်ရွယ်ကြောင်း၊ နိုင်ငံ တစ်ဝန်းလုံးရှိ အလုပ်သမားများကို တစ်ချိန်တည်း၊ တစ်ပြိုင်တည်း လုပ်အားခများ တိုးမြှင့်ပေးလိုက်ပါက အသေးစားနှင့် အလတ်စားလုပ်ငန်း (SME) များတွင် လုပ်ကိုင်နေကြသည့် အလုပ်သမား လေးသန်းခန့်အထိ အလုပ်ပြုတ်သွားနိုင်ကြောင်း၊ ထိုင်းနိုင်ငံရှိ အလုပ်သမား ၇၀ ရာခိုင်နှုန်းကျော်သည် SME လုပ်ငန်းများတွင် အလုပ်လုပ်ကိုင်နေကြကြောင်း၊ တစ်နေ့ လုပ်အားခ ဘတ် ၄၀၀ ကို တစ်နိုင်ငံလုံး အတိုင်းအတာဖြင့် တိုးမြှင့်ပေးလိုက်မည်ဆိုပါက SME လုပ်ငန်း ၄၀ ရာခိုင်နှုန်းခန့် လုပ်ငန်း ရပ်နားမှုများ ဖြစ်လာနိုင်ကြောင်းနှင့် ထိုကဲ့သို့ ဖြစ်လာပါက အလုပ်သမား ငါးသန်းကို ထိခိုက်စေမည်ဖြစ်ကြောင်း အလုပ်သမားဝန်ကြီး Pipat Ratchakitprakarn က ပြောဆိုခဲ့သည်။

Source; Bangkok Post



## လူသားစက်ရုပ်ကို မေလဆန်းပိုင်းက ပေကျင်း စီးပွားရေးနှင့် နည်းပညာ ဖွံ့ဖြိုးတိုးတက်ရေး ဧရိယာတွင် မိတ်ဆက်ပြသခဲ့ကြောင်း သိရသည်။

တရုတ်နိုင်ငံက ၎င်းတို့ကိုယ်ပိုင် တီထွင်ထားသည့် ကမ္ဘာ့ပထမဆုံး လျှပ်စစ်စွမ်းအင်သုံး လူသားစက်ရုပ်ကို မေလဆန်းပိုင်းက ပေကျင်း စီးပွားရေးနှင့် နည်းပညာ ဖွံ့ဖြိုးတိုးတက်ရေး ဧရိယာတွင် မိတ်ဆက်ပြသခဲ့ကြောင်း သိရသည်။

အဆိုပါ လျှပ်စစ်စွမ်းအင်သုံး လူသားစက်ရုပ်ကို Tiangong ဟု အမည်ပေးထားပြီး ယင်းသည် လူသားကဲ့သို့ အရွယ်အစား အပြည့်ရှိသည့် ကမ္ဘာ့ပထမဆုံးသော လျှပ်စစ်စွမ်းအင်ဖြင့် လည်ပတ်လုပ်ဆောင်သည့် စက်ရုပ်ဖြစ်သည်။ လူသားစက်ရုပ် (Tiangong) သည် တစ်နာရီလျှင် ၆ ကီလိုမီတာ သွားလာနိုင်သည်ဟုဆိုသည်။

လူသားစက်ရုပ် Tiangong သည် အမြင့် ၁ ဒသမ ၆၃ မီတာ (၅ ပေ ၃ လက်မ) ရှိကာ အလေးချိန်အားဖြင့် ၄၃ ကီလိုဂရမ် ဖြစ်သည်။ သားစက်ရုပ် (Tiangong) တွင် အမြင်အာရုံခံကိရိယာ အမျိုးမျိုးကို တပ်ဆင်ထားသည်။ ယင်းအထဲတွင် 3D အမြင်အာရုံခံကိရိယာများကိုလည်း တပ်ဆင်ပေးထားသည်ဟုဆိုသည်။

လူသားစက်ရုပ် (Tiangong) သည် လူသားများကဲ့သို့ ပြေးလွှားနိုင်မည်ဖြစ်ကာ တောင်စောင်းများနှင့် လေကားများကိုလည်း ချိန်ညှိသွားလာနိုင်သည်။

တရုတ်နိုင်ငံအနေဖြင့် ဧပြီလ နောက်ဆုံးပတ်က ပြုလုပ်ခဲ့သည့် ၂၀၂၄ ခုနှစ် Zhongguancun ဖိုရမ် (ZGC ဖိုရမ်) တွင် ကမ္ဘာ့ပထမဆုံး လျှပ်စစ်စွမ်းအင်သုံး လူသားစက်ရုပ်အပြင် အခြားသော AI စက်ရုပ် ထုတ်ကုန်များကိုလည်း မိတ်ဆက်ပြသခဲ့သည်။

Source; Global Times

စိုင်းဗညား - စုစည်းသည်







C



