

The Commerce Journal

<http://www.commercejournal.com.mm>

စီးပွားရေးသတင်းဂျာနယ်

စီးပွားရေးအောင်မြင်ရန်သတင်းအချက်အလက်ကိုအခြေခံ

VOL. 23, NO. 24

တနင်္လာနေ့တိုင်းထုတ်ဝေသည်

December 4, 2023

ဒေသတွင်းစားသုံးဆီ စုပုံစံလျှော့စေမှုသည် ဒေသတွင်း နို့ထွက်ရေထုတ်လုပ်ရေးဆီသို့

စာမျက်နှာ- 16 >



တောင်ကိုရီးယားနှင့် ဂျပန်တို့မှ
မြန်မာ့ဆားကြမ်းကို တန်ချိန်
ရာနှင့်ချီဝယ်ယူရန် ကမ်းလှမ်းထား

စာမျက်နှာ- 18 >

ပဲနီလေး၊ မတ်ပဲနှင့် ပဲစင်းငုံ
တင်သွင်းမှု
အိန္ဒိယ အများဆုံးဖြစ်

စာမျက်နှာ- 23 >





တောင်သူကြီးပွား
အဂရီဖတ် ဝမ်းအား

+95 1 230 9197-98-99
afc@agrifirst.com.mm
Lot No. D6 & D7, Thilawa SEZ Zone A, Yangon
agrifirst.com.mm



ဥရောပသမဂ္ဂနိုင်ငံများသို့ ပဲပင်ပေါက် ဖောက်ရန်အတွက် ပဲတီစိမ်းများတင်ပို့

ဥရောပသမဂ္ဂနိုင်ငံများသို့ ပဲပင်ပေါက်ပြုလုပ်မည့် ပဲတီစိမ်းများတင်ပို့ရာတွင် ၎င်းနိုင်ငံများမှ ကျင့်သုံးဆောင်ရွက်လျက်ရှိသော ဥပဒေ သတ်မှတ်ချက်များနှင့်ကိုက်ညီစွာ စိုက်ပျိုးထုတ်လုပ်တင်ပို့သွားနိုင်ရေး အနီးကပ်ပူးပေါင်းဆောင်ရွက်နိုင်ရန်အတွက် ၂၀၁၅ ခုနှစ်မှစတင်၍ ဥရောပသမဂ္ဂနိုင်ငံများသို့ ပဲပင်ပေါက်ဖောက်ရန်အတွက် မြန်မာပဲများ တင်ပို့နိုင်ရေး လုပ်ငန်းကြီးကြပ်ရေးအဖွဲ့ကို စားသုံးသူရေးရာဦးစီးဌာန ညွှန်ကြားရေးမှူးချုပ်က ဥက္ကဋ္ဌအဖြစ်လည်းကောင်း၊ သတင်းအချက်အလက် နည်းပညာနှင့် အရည်အသွေး စီမံခန့်ခွဲရေးဌာနခွဲမှ ညွှန်ကြားရေးမှူးက အတွင်းရေးမှူး

— စားသုံးသူရေးရာဦးစီးဌာန —

အဖြစ်လည်းကောင်းတာဝန်ယူပြီး သက်ဆိုင်ရာဌာနများနှင့် ပုဂ္ဂလိကအသင်းအဖွဲ့များမှ ကိုယ်စားလှယ်များ ပါဝင်ဖွဲ့စည်းတာဝန်ပေးအပ်ပြီး ပဲတီစိမ်း စတင်စိုက်ပျိုးချိန်မှ ထုတ်လုပ်ချိန်အထိ လုပ်ငန်းစဉ်အဆင့်ဆင့်အား ကြီးကြပ်ဆောင်ရွက်လျက်ရှိသည်။

လုပ်ငန်းကြီးကြပ်ရေးအဖွဲ့၏ ကြီးကြပ်မှုဖြင့် နှစ်စဉ် ဥရောပသမဂ္ဂသို့ ပဲပင်ပေါက်လှေကားများ အဆိုပြုလွှာများ ဖိတ်ခေါ်

၍ အဆိုပြုလွှာတင်သွင်းလာသည့် ကုမ္ပဏီလုပ်ငန်းရှင်များ ပါဝင်သည့် မြန်မာပဲများတင်ပို့သူ အစုအဖွဲ့ကို ဖွဲ့စည်းဆောင်ရွက်ခြင်း၊ တောင်သူပညာပေး သင်တန်း ကြီးကြပ်ရေးအဖွဲ့ ဖွဲ့စည်း၍ သင်တန်းအစီအစဉ် ရေးဆွဲခြင်း၊ စစ်ဆေးရေးမှူးသင်တန်းအစီအစဉ် ရေးဆွဲခြင်း၊ တောင်သူစာရင်း ပြုစုခြင်း၊ ပဲခူးတိုင်းဒေသကြီးနှင့် ရန်ကုန်တိုင်းဒေသကြီးအတွင်းရှိ ပဲတီစိမ်း စိုက်ပျိုးတောင်သူများအား ကောင်းမွန်သော စိုက်ပျိုးမှုနည်းစနစ်များအတိုင်း စိုက်ပျိုးစေရန် နည်းပညာ ပေးသင်တန်းများပို့ချခြင်း၊ အဝယ်ခိုင် (Collector) များ၊ စစ်ဆေးရေးမှူးများအား သင်တန်းပို့ချခြင်း။ **စာမျက်နှာ ၆ သို့**

Royal-D

ချွေးထွက်များလို့ ရေဓာတ်ဆုံး
 ချိုင်ရယ် - ဒီ ဆာ
 အကောင်းဆုံး



ကမ္ဘာ့အကြီးဆုံး စားသောက်ကုန် ထုတ်လုပ်သူ

ကမ္ဘာပေါ်ရှိ လူသားတိုင်းသည် စားနပ်ရိက္ခာ လိုအပ်မှုနှင့်အတူ စိုက်ပျိုးထုတ်လုပ်မှုကလည်း အဓိကကျနေပြန်သည်။ နိုင်ငံတိုင်းလိုလို စားသောက်ကုန်များကို စိုက်ပျိုးနိုင်ကြမည်ဖြစ်သော်လည်း ရေခဲမြေခဲကောင်းမှု လိုအပ်သကဲ့သို့ ဒေသနှင့် လိုက်လျောညီထွေမှုရှိသည့် ရာသီဥတုရှိရန်လည်း လိုအပ်သည်။ လယ်ယာထွက်ကုန်များသည် နိုင်ငံတကာကုန်သွယ်မှု အရှိန်အဟုန်ဖြင့် တိုးတက်နေသော်လည်း လယ်ယာထွက်ကုန်အများစုသည် ပြည်တွင်း၌သာမက ပြည်ပ၌ပါ စားသုံးဆဲဖြစ်သောကြောင့် လူဦးရေပမာဏသည်လည်း အရေးကြီးသည်။ ကမ္ဘာ့အကြီးဆုံး စားသောက်ကုန်ထုတ်လုပ်သူ လေးနိုင်ငံကို Investopedia သတင်းဌာနက ဖော်ပြလာသည်။ ကမ္ဘာ့စားနပ်ရိက္ခာထွက်ရှိမှု ထိပ်တန်းလေးနိုင်ငံဖြစ်သည့် တရုတ်နိုင်ငံ၊ အိန္ဒိယနိုင်ငံ၊ အမေရိကန်ပြည်ထောင်စုနှင့် ဘရာဇီးနိုင်ငံတို့သည် များပြားသောလူဦးရေ ကျယ်ပြန့်သော မြေဧရိယာနှင့် သီးနှံမျိုးစုံ စိုက်ပျိုးနိုင်ရန်အတွက် သင့်လျော်သော ရာသီဥတုနှင့် များစွာအားပေးမှုများ ရှိနေကြသည်ကို တွေ့ရသည်။ အခြားတစ်ဖက်တွင် စားနပ်ရိက္ခာ ထုတ်လုပ်မှုသည် ၎င်းတို့၏ စီးပွားရေးတွင်လည်း အဓိကအခန်းကဏ္ဍမှ ပါဝင်နေပြန်သည်။

တရုတ်နိုင်ငံ

တရုတ်နိုင်ငံသည် ကမ္ဘာ့အကြီးဆုံး စားသောက်ကုန်ထုတ်လုပ်သူဖြစ်သကဲ့သို့ ကမ္ဘာ့အကြီးဆုံး စားသောက်ကုန် တင်သွင်းသူလည်းဖြစ်သည်။ အသားမှ အစ သစ်သီးများ၊ ဝိုင်နီ၊ နို့ထွက်ပစ္စည်း စသည့် အစားအစာများသည် တရုတ်နိုင်ငံသားများအတွက် နေ့စဉ်အဓိက စားနပ်ရိက္ခာများဖြစ်လာသည်။ မကြာသေးမီနှစ်များအတွင်း စားသုံးမှု အဆင့်မြင့်တင်ခြင်းနှင့်အတူ တရုတ်နိုင်ငံ၏ စားသောက်ကုန် တင်သွင်းမှုသည် မြင့်မားလာခဲ့ပြီး ယခုနှစ်အတွင်း တင်သွင်းသည့် စားသောက်ကုန် စုစုပေါင်းပမာဏသည် အမေရိကန်ဒေါ်လာ ဘီလီယံ ၁၄၀ အထိရှိလာမည်ဟု ခန့်မှန်းထားသည်။ ယင်းတို့အနက် အသား၊ စပါး၊ ရေထွက်ပစ္စည်းနှင့် အခြားအမျိုးအစားများ တင်သွင်းမှုတန်ဖိုးသည် အမေရိကန်ဒေါ်လာ ၁၀ ဘီလီယံကျော်ရှိသည်ဟု ဆိုသည်။ အခြားတစ်ဖက်တွင် တရုတ်နိုင်ငံသည် ၂၀၂၀ ပြည့်နှစ်အတွင်း စားသောက်ကုန် နှစ်စဉ်ထွက်ရှိမှု တန်ဖိုး အမေရိကန်ဒေါ်လာ ၁ ဒသမ ၅၆ ထရီလီယံရှိပြီး ကမ္ဘာ့ထိပ်တန်း စိုက်ပျိုးထုတ်လုပ်သူဖြစ်ကြောင်း ကုလသမဂ္ဂ စားနပ်ရိက္ခာနှင့် စိုက်ပျိုးရေးအဖွဲ့ (FAO) ၏ အစီရင်ခံစာအရ သိရသည်။

တရုတ်နိုင်ငံ၏ လယ်ယာထွက်ကုန်များတွင် အစားအစာနှင့် အစားအစာမဟုတ်သော ထွက်ကုန်များ ပါဝင်သည်။ အစားအစာမဟုတ်သော စိုက်ပျိုးရေး ထွက်ကုန်များတွင် ပိုးချည်၊ ရော်ဘာ၊ သိုးမွေးနှင့် ဆေးရွက်ကြီးတို့ပါဝင်သည်။ ၂၀၂၂ ခုနှစ် စာရင်းအရ လူဦးရေ ၁၄၅ ဘီလီယံကျော်ရှိသည့် တရုတ်နိုင်ငံသည် ကမ္ဘာ့ထွက်ကုန်ထုတ်လုပ်မှုအရ အထွက်နှုန်း၏ လေးပုံတစ်ပုံကို ထုတ်လုပ်ပြီး ဝါဂွမ်း၊ သစ်သီးများ၊ ဟင်းသီးဟင်းရွက်များ၊ အသားများ၊ ကြက်ဥများနှင့် ရေထွက်ကုန်များထုတ်လုပ်ရာတွင် ကမ္ဘာကို ဦးဆောင်

နေကြောင်း ကုလသမဂ္ဂစားနပ်ရိက္ခာနှင့် စိုက်ပျိုးရေးအဖွဲ့ (FAO) မှ သိရသည်။

တရုတ်နိုင်ငံ၏ နယ်မြေအများစုသည် တောင်တန်းများ သို့မဟုတ် စိုက်ပျိုးရန် အလွန်ခက်ခဲသော သောလည်း ၎င်း၏ အရှေ့ဘက်နှင့် တောင်ပိုင်းဒေသများ၏ ကြွယ်ဝသော မြေဆီလွှာများသည် စိုက်ပျိုးရန်အတွက် အလွန်အကျိုးဖြစ်ထွန်းသည်။

ထို့ပြင် တရုတ်နိုင်ငံသည် ကမ္ဘာပေါ်တွင် စိုက်ပျိုးရေးလုပ်သား အများဆုံးရှိသည့် နိုင်ငံလည်းဖြစ်သည်။ စားနပ်ရိက္ခာထုတ်လုပ်မှု၌ လုပ်သား အချိုးအစားသည် ၁၉၉၁ ခုနှစ်တွင် ၆၀ ရာခိုင်နှုန်းမှ တဖြည်းဖြည်း လျော့နည်းလာသော်လည်း လယ်ယာလုပ်ငန်းခွင်သည် ၂၀၁၉ ခုနှစ်အထိ တစ်နိုင်ငံလုံး အလုပ်အကိုင်၏ ၂၅ ရာခိုင်နှုန်းအထိ ရှိနေသေးသည်။ တရုတ်နိုင်ငံ၏ လယ်ယာထွက်ကုန်မှာ တိုးတက်လာသော်လည်း ၎င်းတို့၏ စားနပ်ရိက္ခာ လိုအပ်ချက်အတွက် ၂၃ ရာခိုင်နှုန်းကျော်ကို ပြည်ပမှ တင်သွင်းနေရသေးသည်။ ပဲပုပ်အထွက်နှုန်း ကျဆင်းခြင်း၊ စပါးတင်သွင်းမှု မြင့်တက်လာခြင်းနှင့် စက်မှုနှင့် မြို့ပြဖွံ့ဖြိုးရေးအတွက် လယ်ယာမြေများ ဆုံးရှုံးမှုများနှင့်လည်း ကြုံတွေ့နေရသည်။

တရုတ်သည် ၂၀၁၉ ခုနှစ်တွင် သွင်းကုန်တန်ဖိုး အမေရိကန်ဒေါ်လာ ၁၃၃ ဒသမ ၁ ဘီလီယံဖြင့် ကမ္ဘာ့ထိပ်တန်း လယ်ယာထွက်ကုန် တင်သွင်းသူဖြစ်လာပြီး အမေရိကန်ကို ကျော်တက်သွားသည်။ ပဲပုပ်၊ ဆန်စပါး၊ ချည်တို့ကဲ့သို့ မြေယာအသုံးများသော သီးနှံများအပြင် အသား၊ နို့ထွက်ပစ္စည်း၊ သစ်သီးနှင့် ဟင်းသီးဟင်းရွက်များ စားသုံးမှု မြင့်တက်လာခြင်းကြောင့် သွင်းကုန်များ တိုးလာခြင်းဖြစ်သည်။

အိန္ဒိယနိုင်ငံ

တရုတ်နိုင်ငံထက် လူဦးရေ အနည်းငယ်သာ လွန်မှုရှိလာသည့် အိန္ဒိယနိုင်ငံသည် လယ်ယာထွက်

စိုင်းဗညား

ကုန် အမေရိကန်ဒေါ်လာ ၄၀၃ ဒသမ ၅ ဘီလီယံ စိုက်ပျိုးထွက်ရှိခြင်းကြောင့် ကမ္ဘာ့ဒုတိယအကြီးမားဆုံး စားသောက်ကုန်ထုတ်လုပ်သည့်နိုင်ငံ ဖြစ်လာသည်။ စုစုပေါင်း စိုက်ပျိုးရေးထွက်ရှိမှုမှာ ရိက္ခာထုတ်လုပ်မှုအတွက် အမေရိကန်ဒေါ်လာ ၃၈၂ ဒသမ ၂ ဘီလီယံဖြစ်သည်။ အိန္ဒိယနိုင်ငံသည် ကမ္ဘာ့အကြီးဆုံး နို့၊ ဂုန်လျှော်နှင့် ပဲမျိုးစုံထုတ်လုပ်သူ (ပဲစေ့ခြောက်၊ ပဲနီနှင့် ကုလားပဲများပါဝင်သော ပဲမျိုးစေ့အမျိုးအစား) ဖြစ်သည်။ ထို့ပြင် အိန္ဒိယနိုင်ငံသည် ကမ္ဘာ့ဒုတိယအကြီးဆုံး ဆန်၊ ဂျုံ၊ ကြံ၊ သစ်သီး၊ ဟင်းသီးဟင်းရွက်၊ ဝါဂွမ်းနှင့် မြေပဲများ ထုတ်လုပ်သည့် နိုင်ငံလည်းဖြစ်သည်။ အိန္ဒိယနိုင်ငံသည် စပါးထွက်ရှိမှုတွင် ဖူလုံမှုရရှိခဲ့သော်လည်း လူတစ်ဦးချင်းသည် အခြေခံအားဖြင့် ဆင်းရဲသည့် အနေအထားတွင်ရှိနေပြီး လူအများစုသည် မွေးမြူရေးလုပ်ငန်းအပေါ် မှီခိုအားထားနေဆဲဖြစ်သည်။ ၎င်းသည် အကန့်အသတ်ရှိသော အရင်းအမြစ်များ အထူးသဖြင့် ရေကို ထိရောက်စွာအသုံးပြုမှုကို ညွှန်ပြခဲ့ပြီး ရာသီအလိုက် သီးနှံထွက်ရှိမှုကို မှီခိုနေရသည်။

မုတ်သုံရာသီနှင့် သီးနှံအထွက်နှုန်းသည် ကမ္ဘာ့ပျမ်းမျှထက် နိမ့်ကျနေသည်။ အခြေခံအဆောက်အအုံနှင့် ပြန်လည်ပြုပြင်ရေးစနစ်များတွင် ချို့ယွင်းချက်များကြောင့် အချို့သော သီးနှံများအတွက် ရိတ်သိမ်းပြီးနောက် ၄၀ ရာခိုင်နှုန်းခန့်အထိ နှစ်စဉ်ဆုံးရှုံးနေရသည်။

ထိုသို့သော အတားအဆီးများကြားမှ အိန္ဒိယနိုင်ငံသည် သန့်စင်ပြီး သကြားနှင့် ဆန်တင်ပို့မှုတွင် အများဆုံးနိုင်ငံအဖြစ် ဆက်လက်တည်ရှိလျက် ရှိနေသည်။ ဆန်၊ ဝါဂွမ်း၊ ပဲပုပ်နှင့် အသားများ တင်ပို့မှုအားကောင်းသော အိန္ဒိယနိုင်ငံသည် ကမ္ဘာ့လယ်ယာထွက်ကုန် တင်ပို့သူများတွင် အဆင့်(၉)အထိ ရပ်တည်နိုင်ခဲ့သည်။

စာမျက်နှာ ၇ သို့

Commerce

JOURNAL

အတိုင်ပင်ခံစာတည်း
သိန်းထွန်းဦး
ခင်သက်ထား
ဒေါက်တာထိန်လင်း
စာတည်းမှူးချုပ်
သန့်စင်မင်း
တာဝန်ခံစာတည်း
စိန်သံ
စာတည်းအဖွဲ့
ကျော်ကျော်
လက်ထောက်စာတည်း
ဖြူဖြူဝင်း၊ ယဉ်ယဉ်အေး
သတင်းထောက်များ
ရီလင်းထွဋ်(မုံရွာ)
ကြည်နိုင်ဦး(အင်းတော်)
မင်းဇော်မွန်(ဖျာပုံ)
ခင်ဆွေဝင်း(ပြည်)
ဝေဝေမင်း(ပြည်)
မင်းမင်းဦး(ပုသိမ်)
ဝင်းဝင်းနိုင်(ပြည်)
သန်းသန်းတင်(မုံရွာ)
စန္ဒာရီလွင်(ပုဂံ)

Proof & Layout Design ကြီးကြပ်

အိမ်သင်္ဘော
ကြော်ငြာတာဝန်ခံ
ထွန်းထွန်းဝင်း (၀၉ ၇၇၇ ၁၂၇၂၂)
ထုတ်ဝေသူ
ဦးမျိုးနိုင်ဝင်း (၀၀၀၅၅)
အမှတ်- ၂၂၈/၂၄၀
ကမ်းနားလမ်း၊
ပန်းတဲလ်မြို့နယ်၊
ပုန်း- ၂၅၁၉၇၊ ၃၇၀၂၃

ဖြန့်ချိရေး

အုန်းခင်(၀၉-၄၃၄၅၇၉)

ကွန်ပျူတာ

အိမ်သင်္ဘော

Layout Design & Graphic Design

CJ Design Group

ပုံနှိပ်သူ

ကောမတ်စကုန်ပုံနှိပ်တိုက်(၀၀၉၇၇)

မင်္ဂလာတောင်ညွန့်မြို့နယ်၊ ရန်ကင်းမြို့

Email Address

commercejournal.editor@gmail.com

နိုင်ငံဘာလ တတိယပတ်အတွင်း ဆန်နှင့် ဆန်ကွဲ တန်ချိန် ငါးသောင်းငါးထောင် တင်ပို့

ဆန်

နိုင်ငံဘာ ၁၈ ရက်မှ ၂၄ ရက်အထိ ကာလအတွင်း ပင်လယ်ရေကြောင်း ကုန်သွယ်မှုမှ အမေရိကန်ဒေါ်လာ ၁၇ ဒသမ ၁၅၀ သန်း တန်ဖိုးရှိ ဆန်တန်ချိန် ၂၉၉၀၀ တင်ပို့ခဲ့သည်။

ဆန်တင်ပို့မှုအနေဖြင့် အာရှနိုင်ငံများသို့ ဆန်တန်ချိန် ၂၆၃၀၀ ကျော်နှင့် အီးယူအဖွဲ့ဝင်နိုင်ငံများသို့ ဆန်တန်ချိန် ၃၅၆၀ ကျော်တင်ပို့ခဲ့သည်။ ဆန်တင်ပို့သော အာရှနိုင်ငံများမှာ အင်ဒိုနီးရှားနိုင်ငံသို့ ဆန်တန်ချိန် ၁၆၈၅၀၊ ဖိလစ်ပိုင်နိုင်ငံသို့ ဆန်တန်ချိန် ၆၄၂၀ ကျော်၊ မလေးရှားနိုင်ငံသို့ ဆန်တန်ချိန် ၁၉၀၀၊ တရုတ်နိုင်ငံသို့ ဆန်တန်ချိန် ၆၁၀ ကျော်၊ စင်ကာပူနိုင်ငံသို့ ဆန်တန်ချိန် ၂၆၀ နှင့် ဗီယက်နမ်နိုင်ငံသို့ ဆန်တန်ချိန် ၂၅၀ ကျော် တင်ပို့ခဲ့သည်။ ဥရောပနိုင်ငံများသို့ ဆန်တင်ပို့မှုများမှာ အင်ဒိုနီးရှားနိုင်ငံသို့ ဆန်တန်ချိန် ၁၀၂၀၊ စပိန်နိုင်ငံသို့ ဆန်တန်ချိန် ၇၅၀၊ ချက်သမ္မတနိုင်ငံသို့ ဆန် ၅၂၇ တန်၊ ပိုလန်နိုင်ငံသို့ ဆန်တန်ချိန် ၃၂၀ ကျော်၊ ဂျာမနီနိုင်ငံသို့ ဆန်တန်ချိန် ၃၀၀၊ ပေါ်တူဂီနိုင်ငံသို့ ဆန်တန်ချိန် ၂၅၀၊ ဆလိုဗေးနီးယားနိုင်ငံသို့ ဆန်တန်ချိန် ၂၅၀၊ ဘယ်လ်ဂျီယံနိုင်ငံသို့ ဆန်တန်ချိန် ၁၀၀၊ ပြင်သစ်နိုင်ငံသို့ ဆန်တန်ချိန် ၅၀နှင့် လစ်ဗျားနိုင်ငံသို့ အနည်းငယ် တင်ပို့ခဲ့သည်။

နိုင်ငံဘာ တတိယပတ်အတွင်း မြန်မာ-တရုတ်နယ်စပ် ကုန်သွယ်မှုလမ်းကြောင်းမှ အမေရိကန်ဒေါ်လာ သုည ဒသမ ၈၁၃ သန်း တန်ဖိုးရှိ ဆန်တန်ချိန် ၁၄၆၀ ကျော် တင်ပို့ကြောင်း သိရသည်။ နည်းလမ်းနှစ်သွယ်မှ ဆန်တင်ပို့မှု တန်ချိန် ၃၁၃၆၀ ကျော်တင်ပို့ပြီး အမေရိကန်ဒေါ်လာ ၁၇ ဒသမ ၉၆၄ သန်းရရှိခဲ့သည်။ နိုင်ငံဘာ ဒုတိယပတ် ဆန်တင်ပို့မှုနှင့် နှိုင်းယှဉ်ပါက ဆန်တန်ချိန် ၆၀၀၀ ကျော် ပိုမိုတင်ပို့ခဲ့သည်။

ဆန်ကွဲ

နိုင်ငံဘာလ တတိယပတ်အတွင်း ပင်လယ်ရေကြောင်း ကုန်သွယ်မှုမှ အမေရိကန်ဒေါ်လာ ၉ ဒသမ ၆၆၆ သန်း



တန်ဖိုးရှိ ဆန်ကွဲတန်ချိန် ၂၂၁၆၀ တန် တင်ပို့ခဲ့သည်။ ဆန်ကွဲ တင်ပို့မှုအနေဖြင့် အာရှနိုင်ငံများသို့ ဆန်ကွဲတန်ချိန် ၁၃၄၆၀ ကျော် တင်ပို့ပြီး အီးယူအဖွဲ့ဝင်နိုင်ငံများသို့ ဆန်ကွဲ ၈၆၉၀ ကျော် တင်ပို့သည်။ ဆန်ကွဲတင်ပို့သော အာရှနိုင်ငံများမှာ တရုတ်နိုင်ငံသို့ ၅၀၂၀ ကျော်၊ အင်ဒိုနီးရှားနိုင်ငံသို့ ဆန်ကွဲ တန်ချိန် ၄၇၃၀ ကျော်၊ ဗီယက်နမ်နိုင်ငံသို့ ဆန်ကွဲ ၃၄၄၈ တန်နှင့် ဖိလစ်ပိုင်နိုင်ငံသို့ ဆန်ကွဲတန်ချိန် ၂၆၀ တင်ပို့ခဲ့သည်။ ဥရောပနိုင်ငံများသို့ ဆန်ကွဲတင်ပို့မှုများမှာ ဘယ်လ်ဂျီယံနိုင်ငံသို့ ဆန်ကွဲတန်ချိန် ၃၅၀၀၊ နယ်သာလန်နိုင်ငံသို့ ဆန်ကွဲ တန်ချိန် ၁၉၇၀ ကျော်၊ ပိုလန်နိုင်ငံသို့ ဆန်ကွဲတန်ချိန် ၁၀၀၀၊ ယူနိုက်တက်ကင်းဒမ်းနိုင်ငံသို့ ဆန်ကွဲတန်ချိန် ၁၀၀၀၊ စပိန်နိုင်ငံသို့ ဆန်ကွဲ တန်ချိန် ၅၀၀၊ အင်ဒိုနီးရှားနိုင်ငံသို့ ဆန်ကွဲ တန်ချိန် ၅၂၀ နှင့် ချက်သမ္မတနိုင်ငံသို့ ဆန်ကွဲတန်ချိန် ၂၀၀ တင်ပို့ခဲ့သည်။

မြန်မာ-တရုတ် နယ်စပ်ကုန်သွယ်မှုမှ အမေရိကန် ဒေါ်လာ သုည ဒသမ ၇၃၀ သန်း တန်ဖိုးရှိ ဆန်ကွဲ ၁၆၆၉ တန် တင်ပို့ခဲ့သည်။ နည်းလမ်းနှစ်သွယ်မှ ဆန်ကွဲတင်ပို့မှု တန်ချိန် ၂၃၈၂၉ တန်ချိန် တန်ဖိုး အမေရိကန်ဒေါ်လာ ၁၀ ဒသမ ၃၉၆ သန်းရရှိခဲ့သည်။ နိုင်ငံဘာလ ဒုတိယပတ် ဆန်ကွဲတင်ပို့မှုနှင့် နှိုင်းယှဉ်ပါက ဆန်ကွဲတန်ချိန် ၇၄၀၀ ကျော် တင်ပို့ခဲ့သည်။ နိုင်ငံဘာလ တတိယပတ်တွင် ဆန်နှင့် ဆန်ကွဲ တင်ပို့မှု စုစုပေါင်း တန်ချိန် ၅၅၀၀၀ ကျော်ရှိပြီး တန်ဖိုး အမေရိကန် ဒေါ်လာ ၂၈ ဒသမ ၃၆၀ သန်းရရှိခဲ့သည်။

DAAT

အာရှနိုင်ငံများ၏ FOB ဆန်ဈေးနှုန်းများ

	ထိုင်း			ဗီယက်နမ်			အိန္ဒိယ			ပါကစ္စတန်		
	ယခင်	ယခု	နှိုင်းယှဉ်ချက်	ယခင်	ယခု	နှိုင်းယှဉ်ချက်	ယခင်	ယခု	နှိုင်းယှဉ်ချက်	ယခင်	ယခု	နှိုင်းယှဉ်ချက်
ဆန်ဖြူ ၁၀၀%	၅၉၇	၆၅၄	↑	-	-	-	-	-	-	-	-	-
ဆန်ဖြူ ၅%	၅၇၃	၆၄၀	↑	၆၅၇	၆၆၂	↑	-	-	-	၅၇၂	၅၈၇	↑
ဆန်ဖြူ ၁၀%	-	-	-	-	-	-	-	-	-	-	-	-
ဆန်ဖြူ ၁၅%	-	-	-	-	-	-	-	-	-	-	-	-
ဆန်ဖြူ ၂၅%	၅၆၀	၆၀၈	↑	၆၄၂	၆၄၇	↑	-	-	-	၅၉၀	၅၈၇	↑
ပေါင်းဆန်	၅၇၃	၆၄၀	↑	-	-	-	-	-	-	-	-	-

Source: thairiceexporters

ပြည်တွင်းမြို့ကြီးများ (၁-၁၂-၂၀၂၃)ရက်နေ့ ဆန်၊ စပါးဈေးနှုန်းများ

မြို့	ညောင်တော်စု				ပေါ်ဆန်းစု			
	ယခု	ယခင်အပတ်နှင့် နှိုင်းယှဉ်ချက်	ယခု	ယခင်အပတ်နှင့် နှိုင်းယှဉ်ချက်	ယခု	ယခင်အပတ်နှင့် နှိုင်းယှဉ်ချက်	ယခု	ယခင်အပတ်နှင့် နှိုင်းယှဉ်ချက်
ဆန်လိုဒေသများ								
ပြည်	၁၆၀၀၀	-	၅၀၀၀၀	-	-	-	၁၂၅၀၀၀	-
ပဲခူး	၁၆၅၆၀	-	၆၃၀၀၀	-	-	-	-	-
စစ်တွေ	၁၇၉၀၀	-	၁၀၀၀၀၀	-	၂၄၀၀၀	-	၁၇၀၀၀၀	-
ဆန်လိုဒေသများ								
နေပြည်တော်	၁၄၇၀၀	-	၆၅၀၀၀	-	-	-	၈၅၀၀	-
မန္တလေး	၂၅၀၀၀	-	၉၆၀၀၀	-	-	-	၁၃၉၀၀၀	-
မကွေး	၁၇၅၀၀	-	၈၀၀၀၀	-	-	-	၁၄၄၀၀၀	-
မြိတ်	၁၇၀၀၀	-	၇၆၀၀၀	-	-	-	၁၂၀၀၀၀	-
ဘားအံ	၁၈၀၀၀	-	၆၈၀၀၀	-	-	-	၁၁၄၀၀၀	-

မှတ်ချက်။ ။ပေါ်ဆန်းစုတွင် ပဲခူး၊ မော်လမြိုင်၊ မုံရွာ၊ ဘားအံတို့မှာဒေသထွက်ဆန်ဖြစ်ပြီး ပြည် ဆန်ဈေးမှာ နတ္ထလင်းဆန်ဈေးဖြစ်ပါသည်။ ညောင်တော်စုတွင် နေပြည်တော်၊ မန္တလေး၊ မကွေး တို့မှာ မနောသုဒဆန်၊ ရွှေတိုဟာအသွယ်စ နွေ(သစ်)အမျိုးအစားဖြစ်ပါသည်။ ရန်ကုန်၏ စပါးဈေးမှာ သန်လျင်မြို့နယ်၏ စပါးဈေးနှုန်းဖြစ်ပါသည်။

ဆန်လုံးညိုခေါ် (လုံးတီးဆန်) ကို စားသုံးပေးသင့်

ကမ္ဘာပေါ်ရှိ လူတိုင်းလိုလို အသက်ရှင်ရန်အတွက် ဆန်ကို ချက်ပြုတ်စားသုံးကြသည်။ အချို့ တိုင်းရင်းသားများနှင့် အချို့ နိုင်ငံများတွင် လူး၊ ဆပ်၊ အာလူး၊ ဂျုံ စသော သီးနှံများကို စားသုံးကြသော်လည်း အများစုမှာ ထမင်းကိုသာ ချက်ပြုတ်စားသောက်ကြသည်။ လူးနှင့်ဆပ်သည် နံ့ပြောင်းအမျိုးအစားထဲတွင် ပါဝင်ပြီး မိုးခေါင်ရေရှားရပ်ဝန်းတွင် စားသုံးလေ့ရှိသည့် သီးနှံတစ်မျိုးဖြစ်သည်။

ဆန်ဟုပြောရာတွင် လူတို့နေ့စဉ်စားနေသော ဆန်ဖြူဖြူ လေးများသည် အဆင့်ဆင့်ပြုပြင်ပြီးမှ ရလာသော ဆန်များဖြစ်သည်။ ဆန်လုံးညိုသည်မှာ ပြုပြင်ထားခြင်းမရှိဘဲ သဘာဝ ဆန်စေ့အတိုင်း ထုတ်လုပ်ထားပြီး အာဟာရဓာတ်များစွာ ပါဝင်သည့် အညိုရောင်ဆန်ဖြစ်သည်။ ဆန်လုံးညိုသည် စပါးကို အခွံချွတ်ပြီးနောက် စား၍ရသည့် အဆင့်မြင့်အောင် ဖွတ်ကာ ရလာသောဆန်ဖြစ်သည်။ ပုံမှန်စားသုံးနေကြသော ဆန်များသည် စပါးကို အခွံချွတ်ပြီးနောက် စား၍ရသော ဖွန်အလွှာတစ်ခုကို ထပ်မံဖယ်ရှားပြီး နောက်ဆုံးတွင် ဖြူဖွေးအောင် အကြိမ်ကြိမ် ဖွတ်ထားသော ဆန်များဖြစ်သည်။ ဆန်လုံးညိုမှာ ထိုသို့ဖွတ်ထားပြီး အပေါ်ယံ စပါးခွံကို ဖယ်ရှားပြီးနောက် အကြိမ်ကြိမ်ဖွတ်ဘဲ စား၍ရသော အတိုင်းအတာထိထားပြီး အပေါ်ယံလွှာပါးကို ဖယ်ရှားထားသောဆန်ဖြစ်သည်။

အကြိမ်ကြိမ်ဖွတ်ထားသော ဆန်များသည် အပေါ်ယံလွှာရှိ အဖိုးတန် ဗိုက်တာမင်များ အမျှင်များစွာ ကုန်ဆုံးသွားကာ အာဟာရဓာတ်ကို လိုသလောက် မပေးနိုင်တော့ပါ။ ဆန်ဖြူများနှင့် မတူခြင်းက ဆန်လုံးညိုမှာ အပြင်ဘက်ဆုံးအလွှာ ရှိနေသောကြောင့် အာဟာရဓာတ်ဖိုး အများအပြား ကပ်ငြိနေခြင်းဖြစ်သည်။

ဆန်ဖြူကို ကြိတ်ခွဲလိုက်သည့်အခါ ဗီတာမင် B-3 ၆၇ ရာခိုင်နှုန်း၊ ဗီတာမင် B-1 ၈၀ ရာခိုင်နှုန်း၊ ဗီတာမင် B-6 ၉၀ ရာခိုင်နှုန်း၊ မဂ္ဂနီဆီယမ်တစ်ဝက်၊ ဖော့စ် ဖရပ်စ်တစ်ဝက်၊ သံဓာတ် ၆၀ ရာခိုင်နှုန်းနှင့် အမျှင်ဓာတ်အားလုံး ဆုံးသွားသည်။ ဆန်လုံးညိုသည် အပေါ်ယံအလွှာ ပါသောကြောင့် သာမန်ဆန်များကဲ့သို့ နှစ်ရှည်မခံတတ်ပါ။ သာမန်အားဖြင့် ခြောက်လခန့်သာ အထားခံသည်။ အာဟာရဓာတ် မြင့်မားသော ဆန်လုံးညိုကို ဝိတ်ချရာမှာလည်း အသုံးပြုကြသည်။

ကိုလက်စရောနှင့် ကယ်လိုရီပါဝင်မှုကလည်း သာမန် ဆန်ထက်ပိုနည်းသဖြင့် ဝိတ်ချသူများ ရွေးချယ်ရန် အထူးသင့်တော်သည်။ ဆန်လုံးညို၏ အပြင်ဘက်ဆုံး အလွှာကြောင့် အမျှင်ဓာတ်ပါဝင်မှု မြင့်မားကာ ဆာလောင်မှုကို ထိန်းချုပ်ပေးသည်။ ထို့ကြောင့် ဝိတ်ချနေသူများကလည်း ထမင်းဖြူအစား ဆန်လုံးညိုကို အစားထိုးစားသင့်သည်။ ဆီးချို၊ သွေးချိုရှိသူများလည်း စားသုံးသင့်သော ဆန်တစ်မျိုးဖြစ်ပြီး အများကြီး မစားသင့်ပေ။ ဆန်လုံးညိုသည် အမျှင်ဓာတ်ကြွယ်ဝကာ ဗိုက်ပြည့်လွယ်ပြီး ပမာဏများများ စားမည်ဆိုလျှင် ဆီးချိုတက်နိုင်ပြီး ဝမ်းချုပ်စေနိုင်သည်။ ဆန်လုံးညိုမှာ ဖော့စ်အက်စ်စ် ပါဝင်သောကြောင့် ကိုယ်ဝန်ဆောင်မိခင်များ စားသုံးသင့်သည်။ ဖော့စ်အက်စ်စ်သည် အမျိုးသမီးများအတွက်ကောင်းမွန်ပြီး နေ့စဉ်စားသောက်မှုမှာ မရှိမဖြစ်ပါဝင်သည့် အာဟာရဓာတ်တစ်မျိုးဖြစ်သည်။ ဆန်လုံးညိုသည် ကလေးများအဖြစ်များသည့် ပန်းနာရင်ကျပ် ရောဂါကိုလည်း ပျောက်ကင်းစေသည်။

ဆန်လုံးညိုမှာ Lignan(လီနမ်) ဓာတ် ပါဝင်ခြင်းကြောင့် နှလုံးရောဂါ ဖြစ်ခြင်းကိုလည်း ဟန့်တားပေးသည်။ Antioxident

ပါဝင်သောကြောင့် ကင်ဆာဖြစ်ခြင်းကို လျော့နည်းစေသည်။ ဆန်လုံးညိုသည် အူမကြီးကင်ဆာ၊ ရင်သားကင်ဆာများ အပါအဝင် အခြားကင်ဆာရောဂါ ဖြစ်ပွားခြင်းမှ ကာကွယ်ပေးသည်။ ဆန်လုံးညိုသည် ကျန်းမာရေးနှင့် ညီညွတ်ပြီး အမျှင်ဓာတ်၊ အဆီနှင့် ကာဗိုဟိုက်ဒရိတ်တို့ကို ထောက်ပံ့ပေးသည့် ကောက်နုတ်ခြင်းဖြစ်ပြီး အစိတ်အပိုင်းသုံးမျိုး ပါဝင်ကြောင်း သိရသည်။ အမျှင်ဓာတ်ပါဝင်ပြီး ခန္ဓာကိုယ်၌ ရှိနေသည့်အဆီများကို စုပ်ယူနိုင်သောကြောင့် သွေးကြောကျဉ်းရောဂါကိုလည်း ကာကွယ်ပေးနိုင်သည်။ ထမင်းဖြူမှာ အစာချက်မှု ပိုမိုလွယ်ကူသောကြောင့် အစာအိမ်နာခြင်းကို ရှောင်ရှားပေးသည်။ ထို့အပြင် စွမ်းအင်ပိုမိုမှုကို ပိုမိုမြန်ဆန်ပြီး အားကစားသမားများအတွက် ပြီးပြည့်စုံသော အစားအစာဖြစ်လာသည်။

ဆန်လုံးညိုတစ်ခွက်တွင် မဂ္ဂနီဆီယမ် ၂၀ ရာခိုင်နှုန်း ပါဝင်သည်။ မဂ္ဂနီဆီယမ်သည် အရိုးများအတွက် ကောင်းမွန်စေပြီး ကြွက်သားများကို ပြေလျော့စေသည်။ ဆီးချိုသမားများအတွက်လည်း ကယ်လိုရီပါဝင်မှုနည်းသော ဆန်လုံးညိုကို ဆန်ဖြူအစားထိုးစားသုံးနိုင်သည်။ ဗီတာမင်နှင့် အခြားအာဟာရများ ကြွယ်ဝသဖြင့် ကိုယ်ခံအားစနစ်ကိုလည်း ကောင်းမွန်စေသည်။ အာဟာရဓာတ်များကြွယ်ဝသော ဆန်လုံးညိုကို ချက်ရာတွင်လည်း သာမန်ထမင်းချက်သကဲ့သို့ ချက်နိုင်သည်။ ဆန်လုံးညိုကို ညအိပ်ခါနီး အချိန်မှာ အလွန်အမင်းစားသုံးပါက အစာမကြေခြင်းကို ဖြစ်စေပြီး ထမင်းဖြူအစား တစ်ခါတစ်ရံတွင် ဆန်လုံးညိုကို အစားထိုးစားပေးသင့်ကြောင်း အကြံပြုရေးသားလိုက်ရပါသည်။

DOCA(Kayin)



ပြည်ကုန်စည်ခိုင်၏ ပဲမျိုးစုံ ဈေးနှုန်းဈေးကွက်

ပြည်ကုန်စည်ခိုင်တွင် ပဲတီစိမ်း၊ ဗိုလ်ကိတ်ပဲသစ်များ ဝင်စ ပြုနေပြီး ပဲမျိုးစုံအရောင်းအဝယ်မှာ သွက်လျက်ရှိသည်။

မတ်ပဲ

နိုင်ငံဘာလ စတုတ္ထပတ် ပြည်ကုန်စည်ခိုင်၏ မတ်ပဲဈေးမှာ တစ်တင်းလျှင် ကျပ် ၈၈၀၀၀ ဖြင့် အရောင်းအဝယ်ရှိပြီး ပဲဈေးကျလျက်ရှိသည်။ အရောင်းအဝယ်ဖြစ်မှုမှာ တစ်ရက်လျှင် အိတ် ၁၅၀-၂၀၀ ခန့်ရှိသည်။

ပဲတီစိမ်း

ပြည်ကုန်စည်ခိုင်တွင် နိုင်ငံဘာလ နောက်ဆုံးပတ်တွင် ပဲတီစိမ်း အသစ်များ တစ်ရက်လျှင် အိတ် ၇၀၀-၈၀၀ ခန့်ဝင်ရောက်မှုရှိပြီး ပဲတစ်တင်းလျှင် ကျပ် ၅၂၀၀၀ ဖြင့် လှောင်သမားများနှင့် မန္တလေးအဝယ် တစ်ရက်လျှင် အိတ် ၇၀၀ မှ ၈၀၀ ခန့် အရောင်းအဝယ်ဖြစ်လျက်ရှိသည်။

ပဲစင်းငုံ

ပြည်ကုန်စည်ခိုင်တွင် နိုင်ငံဘာလ နောက်ဆုံးပတ်တွင် ပဲစင်းငုံ တစ်တင်းလျှင် ကျပ် ၉၃၀၀၀ ဖြင့် ဈေးအေးနေခဲ့ပြီး အရောင်းအဝယ်မှာ တစ်ခါတစ်ရံသာရှိပြီး အရောင်းအဝယ်ဖြစ်လျှင် အိတ် ၁၀၀ ခန့်သာ ရှိသည်။

ကုလားပဲ

ပြည်ကုန်စည်ခိုင်တွင် နိုင်ငံဘာနောက်ဆုံးပတ်တွင် ကုလားပဲ (HL) တစ်တင်းလျှင် ကျပ် ၉၃၀၀၀-၉၂၀၀၀၊ မြကြေးမှုတစ်တင်းလျှင် ကျပ် ၉၃၀၀၀-၉၂၀၀၀ ဖြင့် မြို့တွင်းခွဲစက်သမားများနှင့် နယ်စုံရောင်းဝယ်မှုရှိပြီး တစ်ရက်လျှင် အိတ် ၂၀၀ မှ ၃၀၀ ခန့် အဝယ်ရှိသည်။

ပဲကြီး

ပြည်ကုန်စည်ခိုင်တွင် နိုင်ငံဘာလ နောက်ဆုံးပတ်တွင် ပဲကြီး (ရွှေကျွန်း) တစ်တင်းလျှင် ကျပ် ၁၃၂၀၀၀၊ ပဲကြီး(ကုန်းပဲ) တစ်တင်းလျှင် ကျပ် ၁၃၀၀၀ ဖြင့် မြို့တွင်းပဲကြော်သမားများနှင့် ရန်ကုန်အဝယ် တစ်ရက်လျှင် အိတ် ၃၀၀ ခန့် အဝယ်ရှိခဲ့သည်။

စားတော်ပဲ

ပြည်ကုန်စည်ခိုင်၏ နိုင်ငံဘာလ နောက်ဆုံးပတ်တွင် စားတော်ပဲ (ကျွန်း) တစ်တင်းလျှင် ကျပ် ၁၁၅၀၀၀-၁၂၀၀၀၀ ဖြင့် ဈေး အေးနေခဲ့ပြီး မြို့တွင်းအဝယ်တစ်ရက်လျှင် အိတ် ၁၀/၁၅ ခန့်သာ အဝယ်ရှိခဲ့သည်။

ဗိုလ်ကိတ်ပဲ

ပြည်ကုန်စည်ခိုင်၏ နိုင်ငံဘာလ နောက်ဆုံးပတ်တွင် ဗိုလ်ကိတ်ပဲ တစ်တင်းလျှင် ကျပ် ၆၀၀၀၀ ဖြင့် ဈေးကျနေပြီး မြို့တွင်းနှင့် ရန်ကုန်အဝယ် တစ်ရက်လျှင် အိတ် ၅၀-၁၀၀ ခန့်သာ အရောင်းအဝယ်ရှိခဲ့ သည်။

ပြည်ကုန်စည်ခိုင်၏ မတ်ပဲ၊ ပဲတီစိမ်း၊ ဗိုလ်ကိတ်၊ ပဲကြီး၊ စားတော်ပဲ ဈေးများကျပြီး ကျန်ပဲများမှာ ဈေးအေးလျက်ရှိကြောင်း သိရှိ ရသည်။

မိမိအေး(ပြည်)

ပွင့်ဖြူမြို့နယ် ကျွန်းပင်စင်ကျေးရွာ၌ ဆောင်းမြေပဲ စိုက်ပျိုးထွက်ရှိမှု အခြေအနေ

ကျွန်းပင်စင်ကျေးရွာသည် ပွင့်ဖြူမြို့နယ် ပဲဒေါင့်ကျေးရွာ အုပ်စုတွင်တည်ရှိပြီး သမိုင်းဝင်ကျောင်းတော်ရာ ဘုရားကြီးနှင့် သုံးမိုင်ခန့်အကွာတွင် တည်ရှိသည်။ ကျွန်းပင်စင်ကျေးရွာတွင် အိမ်ခြေ ၂၀၀ ခန့်ရှိပြီး လူဦးရေမှာ ၁၃၅၀ ဦးခန့် နေထိုင်ကြသည်။ စိုက်ပျိုးရေးကိုအဓိကထား လုပ်ကိုင်ကြပြီး စပါး၊ ပဲကြီး၊ ပဲထောပတ်၊ ကုလားပဲ၊ ပြောင်း၊ နှမ်းနှင့် မြေပဲသီးနှံများကို စိုက်ပျိုးကြကြောင်း၊ ဆောင်းမြေပဲသီးနှံကို ယခုနှစ်တွင် စတုတ္ထပတ် ၂၀၀ ခန့်စိုက်ပျိုးထားပြီး ရာသီဥတု ကောင်းမွန်သောကြောင့် သီးနှံအထွက်နှုန်းများ ကောင်းမည်ဖြစ်ကြောင်း သိရှိရသည်။

ယခုနှစ်တွင် ဆောင်းမြေပဲစိုက်ပျိုးသူ ဦးအောင်ကျော် သူသည်ငါးစကခန့်စိုက်ပျိုးထားကြောင်း၊ မြေပဲကိုမြေကုကျွန်းတွင် စိုက်ပျိုးကြောင်း၊ တစ်စကစိုက်ပျိုးလျှင် မျိုးအနေဖြင့် မြေပဲဆန် နှစ်တင်းခန့် ကုန်ကျကြောင်း၊ မြေပဲအသေး အဖြူကိုသာစိုက်ပျိုးကြောင်း၊ ငါးစကလျှင်မျိုး ၁၀ တင်းခန့်ကုန်ကျပြီး မျိုးချန်ထားသော မိမိမျိုးကိုသာ စိုက်ပျိုးကြောင်း၊ မြေပြင်သည့် စရိတ်မှာ လည်းတစ်စကလျှင် မြေဆီတစ်အိတ်နှုန်း အသုံးပြုပြီး ထွန်ယက်ရာတွင် မိမိစက်ဖြင့် ထွန်ယက်သောကြောင့် ဓာတ်ဆီဖိုးသာကုန်ကျကြောင်း၊ စိုက်ပျိုးရာတွင်လည်း မြေပဲစိုက်ပျိုးစက်ဖြင့် စိုက်ပျိုးသောကြောင့် အကူတစ်ဦးသာလျှင် နေ့စားအနေဖြင့် ငှားရကြောင်း၊ နေ့စားခမှာ ကျပ် ၁၀၀၀၀ ပေးရကြောင်း၊ ကုန်ကျစရိတ်အနေဖြင့် တစ်စကလျှင် မျိုးဖိုးမပါ ကျပ် ၇၀၀၀၀ ခန့် ကုန်ကျကြောင်း၊ ဆောင်းမြေပဲကို နို

ဝင်ဘာလဆန်းတွင်စတင်စိုက်ပျိုးပြီး တစ်လသားခန့် အရွယ်တွင် မြေကြီးအတွင်း အစိုဓာတ်ထိန်းနိုင်စေရန်နှင့် အပင်ရှိအပွင့်ထဲမှ ဝတ်ဆံတိုင်လေးများ မြေကြီးထဲ ဥချနိုင်ရန်အတွက် ကြားတိုက်ပေးရကြောင်း၊ တစ်လခွဲသားခန့်တွင် ထပ်မံ အပွင့်ပွင့်စေရန် ပိုးသတ်ဆေးနှင့် အားဆေး ဝယ်ယူပက်ဖျန်းရကြောင်း၊ အပွင့်ပွင့်လာပါက ထပ်မံ ကြားတိုက်ပေးရကြောင်း၊ ဆောင်းမြေပဲသီးနှံသည် မိုးအကုန် ဆောင်းအစတွင်စိုက်ပျိုးရသောသီးနှံဖြစ်၍ စိုက်ပျိုးပြီးပါက မိုးများစွာ ရွာသွန်းလျှင် မြေကျစ်၍ မြေပဲဥ မဥကြောင်း၊ ဆောင်းအအေးဓာတ်နှင့်လုံလောက်သော အစိုဓာတ်ရှိလျှင် အထွက်နှုန်းကောင်းကြောင်း၊ အပွင့်ပွင့်ချိန်တွင် နှင်းများကျပါက ပိုမိုအထွက်နှုန်း ကောင်းမွန်ကြောင်း၊ အထွက်နှုန်းများမှာ မြေအနေအထား ကွာခြားခြင်း၊ မြေအစိုဓာတ် ကွာခြားခြင်း၊ စိုက်ပျိုးပြုပြင်မှု ကွာခြားခြင်း၊ သွင်းအားစုသုံးစွဲပုံနှင့် ပိုးသတ်ဆေး၊ အားဆေး သုံးစွဲမှု ကွာခြားခြင်း၊ စိုက်ပျိုးမှုကွာခြားခြင်းတို့ကြောင့် ဆောင်းမြေပဲ တစ်စက စိုက်ပျိုးလျှင်မြေပဲတောင့် ၇၅ တင်းမှ တင်း ၈၀ အထိ အမျိုးမျိုး ကွဲပြားထွက်ရှိကြောင်း၊ ယခုနှစ်တွင် မြေပဲခင်းအနေဖြင့် တစ်စကလျှင် ၈၅ တင်းမှ တင်း ၉၀ ထွက်ရန်လျာထားကြောင်း၊ နှစ်စဉ် အထွက်နှုန်း ကောင်းမွန်ကြောင်း၊ မတ်လ လဆန်းပိုင်းတွင် ရိတ်သိမ်းရမှာဖြစ်ပါကြောင်း ဆောင်းမြေပဲစိုက်ပျိုးတောင်သူ ဦးအောင်ကျော်သူထံမှ သိရှိရသည်။

မွန်မွန်သက်



နိုင်ငံဘာလ တတိယပတ်အတွင်း ရော်ဘာနှင့် ပြောင်း တင်ပို့မှုအခြေအနေ

ရော်ဘာ

နိုင်ငံဘာ ၁၈ ရက်မှ ၂၄ ရက်ထိ ပင်လယ်ရေကြောင်း ကုန်သွယ်မှုမှ အမေရိကန် ဒေါ်လာ ၁ ဒသမ ၄၇၀ သန်း တန်ဖိုးရှိ ရော်ဘာတန်ချိန် ၁၁၀၀ ကျော် တင်ပို့ခဲ့သည်။ ရော်ဘာတင်ပို့မှုအနေဖြင့် မလေးရှားနိုင်ငံသို့ တန်ချိန် ၇၀၀၊ အိန္ဒိယနိုင်ငံသို့ ရော်ဘာ တန်ချိန် ၃၀၀ ကျော်နှင့် တရုတ်နိုင်ငံသို့ ရော်ဘာ ၁၀၀ ကျော် တင်ပို့ခဲ့သည်။

နိုင်ငံဘာလ တတိယပတ်တွင် မြန်မာ-တရုတ်နယ်စပ် ကုန်သွယ်မှုလမ်းကြောင်းမှ အမေရိကန်ဒေါ်လာ သုည ဒသမ ၇၁၇ သန်းတန်ဖိုးရှိ ရော်ဘာတန်ချိန် ၅၃၀ ကျော် တင်ပို့ခဲ့သည်။ နည်းလမ်းနှစ်သွယ်မှ ရော်ဘာတင်ပို့မှု တန်ချိန် ၁၆၃၀ ကျော် ရှိပြီး တန်ဖိုး အမေရိကန်ဒေါ်လာ ၂ ဒသမ ၁၈၇ သန်းရရှိခဲ့သည်။ နိုင်ငံဘာလ ဒုတိယပတ် ရော်ဘာတင်ပို့မှုနှင့် နှိုင်းယှဉ်ပါက ရော်ဘာတန်ချိန် ၃၀၀ ကျော်ပိုမိုတင်ပို့ခဲ့သည်။

ပြောင်း

နိုင်ငံဘာ ၁၈ ရက်မှ ၂၄ ရက်ထိကာလအတွင်း ပင်လယ်ရေကြောင်း ကုန်သွယ်မှုမှ အမေရိကန်ဒေါ်လာ သုည ဒသမ ၈၂၂ သန်းတန်ဖိုးရှိ ပြောင်းတန်ချိန် ၃၁၉၀ ကို ဖိလစ်ပိုင်နိုင်ငံသို့ တင်ပို့ခဲ့သည်။ မြန်မာ-တရုတ် နယ်စပ်ကုန်သွယ်မှုလမ်းကြောင်းမှ ပြောင်းတန်ချိန် ၃၂၉၀ တင်ပို့ပြီး မြန်မာ- ထိုင်း နယ်စပ်ကုန်သွယ်မှုလမ်းကြောင်းမှ ပြောင်း ၈၈၅ တန် တင်ပို့ခဲ့သဖြင့် စုစုပေါင်းပြောင်းတန်ချိန် ၄၁၇၀ ကျော်တင်ပို့ပြီး တန်ဖိုး အမေရိကန်ဒေါ်လာ ၁ ဒသမ ၀၉၆ သန်း ရရှိခဲ့သည်။ နည်းလမ်းနှစ်သွယ်မှ ပြောင်းတင်ပို့မှု တန်ချိန် ၇၃၆၀ ကျော်ရှိပြီး တန်ဖိုး အမေရိကန် ဒေါ်လာ ၁ ဒသမ ၉၃၈ သန်းရရှိခဲ့သည်။

နိုင်ငံဘာလ ဒုတိယပတ် ပြောင်းတင်ပို့မှုနှင့် နှိုင်းယှဉ်ပါက ပြောင်းတန်ချိန် ၂၀၀၀ ကျော် ပိုမိုတင်ပို့ခဲ့ကြောင်း သိရသည်။

DAAT

ကြော်ငြာစာ

ရက်စွဲ၊ ၂၀၂၃ ခုနှစ်၊ နိုဝင်ဘာ ၂၀ ရက်

စီးပွားရေးနှင့်ကူးသန်းရောင်းဝယ်ရေးဝန်ကြီးဌာန၊ စားသုံးသူရေးရာဦးစီးဌာနပိုင်၊ အောက်ဖော်ပြပါ သို့လှောင်ရုံ(၄)လုံးကို (၃) နှစ်သက်တမ်း (၁)နှစ် တစ်ကြိမ် ချုပ်ဆိုသည့် စာချုပ်တို့ကို အိတ်ဖွင့်တင်ဒါစနစ်ဖြင့် ငှားရမ်းမည်ဖြစ်ပါသည်-

- Lot(1) (က) မရမ်းကုန်းမြို့နယ်၊ နာဂဝင်းရှိသို့ရုံအမှတ်(၃)(၁၂၀'x၃၀'x၁၄')(သွပ်၊သွပ်၊ကွန်)
- Lot(2) (ခ) မရမ်းကုန်းမြို့နယ်၊ နာဂဝင်းရှိသို့ရုံအမှတ်(၄)(၁၂၀'x၃၀'x၁၄')(သွပ်၊သွပ်၊ကွန်)
- Lot(3) (ဂ) မရမ်းကုန်းမြို့နယ်၊ နာဂဝင်းရှိသို့ရုံအမှတ်(၅)(၁၂၀'x၃၀'x၁၄')(သွပ်၊သွပ်၊ကွန်)
- Lot(4) (ဃ) မရမ်းကုန်းမြို့နယ်၊ နာဂဝင်းရှိသို့ရုံအမှတ်(၆)(၁၂၀'x၃၀'x၁၄')(သွပ်၊သွပ်၊ကွန်)

အဆိုပါ သို့လှောင်ရုံ(၄)လုံးအား(၆.၁၂.၂၀၂၃)ရက်နေ့ နောက်ဆုံးထား၍ အဆိုပြု လျှောက်လွှာဝယ်ယူရမည်ဖြစ်ပါသည်။ အဆိုပြုလျှောက်လွှာနှင့်အတူ မိမိဌာနမှ ငွေစာရင်း ဖွင့်လှစ်ထားသည့် မြန်မာ့စီးပွားရေးဘဏ်တွင် စပေါ်ငွေပေးသွင်းထားသော P.O Cheque ပူး တွဲတင်ပြရပါမည်။

၃။ စိတ်ဝင်စားသူများသည် သတ်မှတ်ရက်အတွင်း အဆိုပြုလျှောက်လွှာတင်သွင်းနိုင်ပြီး ၎င်းရက်ထက်ကျော်လွန်ပါက လျှောက်လွှာများကို လက်ခံမည်မဟုတ်ကြောင်း ကြော်ငြာအပ် ပါသည်။

၄။ အသေးစိတ်အချက်အလက်များကို သိရှိလိုပါက ဖုန်းဝေ-၂၅၀၄၃၂ နှင့် စားသုံးသူ ရေးရာဦးစီးဌာန၊ တိုင်းဒေသကြီးဦးစီးမှူးရုံး၊ ရန်ကုန်မြို့သို့ ဆက်သွယ်မေးမြန်းနိုင်ပါသည်။

တိုင်းဒေသကြီးဦးစီးမှူး
ရန်ကုန်တိုင်းဒေသကြီး၊ ရန်ကုန်မြို့
 စားသုံးသူရေးရာဦးစီးဌာန

စာမျက်နှာ (၂) ဥပဒေပုဒ်မနှင့်ဆိုင်ရာသို့ ပုံစံပေါက် ... မှအဆက်

စိုက်ပျိုးရေးအဖွဲ့အစည်းများတွင် အဝယ်ခိုင် များနှင့် ပြုပြင်ထုပ်ပိုးသည့်စက်ရုံ (Processor) များအား ကွင်းဆင်းစစ်ဆေးခြင်းနှင့် အပင်ပိုးမွှား ကင်းရှင်းကြောင်း သက်သေခံလက်မှတ်ထုတ်ပေးခြင်းတို့ကို ဆောင်ရွက်လျက် ရှိပြီး ဥပဒေပုဒ်မနှင့်ဆိုင်ရာသို့ ပုံစံပေါက်ဖောက်ရန်အတွက် ပုံစံပေါက်များကို နှစ်စဉ်တင်ပို့လျက်ရှိရာ ၂၀၁၅ ခုနှစ်မှ စတင် ၍ ၂၀၂၃ ခုနှစ် အောက်တိုဘာလအထိ စုစုပေါင်းတန်ချိန် ၇၄၀၁၃ တန် တင်ပို့ခဲ့ပြီး နှစ်စဉ်တင်ပို့မှုများမှာ အောက်ပါ အတိုင်းဖြစ်ပါသည်-

ဘဏ္ဍာနှစ်	တင်ပို့တန်ချိန်
၂၀၁၅ ခုနှစ်	၇၇၅၂. ၂၅၀
၂၀၁၆ ခုနှစ်	၇၁၆၃. ၃၇၅
၂၀၁၇ ခုနှစ်	၁၁၁၆၀. ၀၇၅
၂၀၁၈ ခုနှစ်	၈၁၅၇. ၂၅၀
၂၀၁၉ ခုနှစ်	၈၀၇၃. ၆၂၅
၂၀၂၀ ပြည့်နှစ်	၅၀၅၃. ၇၅၀
၂၀၂၁ ခုနှစ်	၉၆၇၅. ၂၅၀
၂၀၂၂ ခုနှစ်	၈၅၇၈. ၁၂၅
၂၀၂၃ ခုနှစ်၊ မတ်လမှ အောက်တိုဘာလ	၈၃၉၇. ၀၂၅

စုစုပေါင်း ၇၄၀၁၃. ၇၂၅

၂၀၂၄ ခုနှစ် ပုံစံပေါက်တွင် ဥပဒေပုဒ်မနှင့်ဆိုင်ရာသို့ ပုံစံပေါက်ဖောက်ရန်အတွက် မြန်မာပဲများ တင်ပို့နိုင်ရေး အတွက် တင်ပို့လိုသည့် အဆိုပြုကုမ္ပဏီများ ဖိတ်ခေါ်ခြင်း၊ တောင်သူပညာပေးသင်တန်းများ ပို့ချခြင်း၊ တောင်သူ၊ အဝယ် ခိုင်နှင့် ပြုပြင်ထုပ်ပိုးသည့်စက်ရုံ စစ်ဆေးခြင်း လုပ်ငန်းစဉ် များ ဆောင်ရွက်နိုင်ရေးအတွက် ဥပဒေပုဒ်မနှင့်ဆိုင်ရာသို့ ပုံစံပေါက်ဖောက်ရန် မြန်မာပဲများ တင်ပို့နိုင်ရေး လုပ်ငန်း ကြီးကြပ်ရေးအဖွဲ့ ညှိနှိုင်းအစည်းအဝေးကို နိုဝင်ဘာ ၃၀ ရက် မွန်းလွဲတွင် စီးပွားရေးနှင့် ကူးသန်းရောင်းဝယ်ရေးဝန်ကြီး

ဌာန၊ စားသုံးသူရေးရာဦးစီးဌာန၊ ရန်ကုန်တိုင်းဒေသကြီး ဦးစီးမှူးရုံး ဗဟိုဌာန အစည်းအဝေးခန်းမတွင် Hybrid System ဖြင့် ကျင်းပခဲ့ပါသည်။

အစည်းအဝေးသို့ ဥပဒေပုဒ်မနှင့်ဆိုင်ရာသို့ ပုံစံ ပေါက်ဖောက်ရန်အတွက် မြန်မာပဲများ တင်ပို့နိုင်ရေးလုပ်ငန်း ကြီးကြပ်ရေးအဖွဲ့ အတွင်းရေးမှူး၊ စားသုံးသူရေးရာဦးစီးဌာန၊ ညွှန်ကြားရေးမှူးက ၂၀၂၃ ခုနှစ် ပုံစံပေါက် ဥပဒေပုဒ်မနှင့် ဆိုင်ရာသို့ ပုံစံပေါက်ဖောက်ရန်အတွက် မြန်မာပဲများ တင်ပို့ မှုနှင့် ၂၀၂၄ ခုနှစ် ပုံစံပေါက်အတွက် ဆက်လက်ဆောင်ရွက်မည့် အခြေအနေများကို Power Point ဖြင့် ရှင်းလင်းတင်ပြခဲ့ရာ တက်ရောက်လာကြသည့် လုပ်ငန်းကြီးကြပ်ရေးအဖွဲ့ဝင်များ က ယခင်နှစ် မြန်မာပဲများ တင်ပို့နိုင်ရန် တောင်သူပညာပေး သင်တန်းပို့ချခြင်း၊ စစ်ဆေးခြင်းနှင့် Certificate ထုတ် ပေးခြင်းနှင့် ၂၀၂၄ ခုနှစ် ပုံစံပေါက်တွင် ဥပဒေပုဒ်မနှင့်ဆိုင်ရာသို့ ပုံစံပေါက်ဖောက်ရန်အတွက် အဆိုပြုကုမ္ပဏီအသစ် လေးခု အပါအဝင် စုစုပေါင်း ကုမ္ပဏီ ၁၀ ခုတို့မှ တောင်သူများကို တောင်သူပညာပေး သင်တန်းပို့ချပေးနိုင်မည့် အခြေအနေ၊ တောင်သူစိုက်ကွင်း၊ အဝယ်ခိုင်များစစ်ဆေးမည့် အခြေအနေ များအပေါ် ဆွေးနွေးသုံးသပ် အကြံပြုခဲ့ကြပါသည်။

တောင်သူပညာပေးသင်တန်းများ ပို့ချရာတွင် စီးပွား ရေးနှင့် ကူးသန်းရောင်းဝယ်ရေးဝန်ကြီးဌာန၊ စားသုံးသူရေးရာ ဦးစီးဌာနက အုပ်ချုပ်ထောက်ပံ့ရေးဆိုင်ရာ လုပ်ငန်းစဉ်များကို လည်းကောင်း၊ စိုက်ပျိုးရေး၊ မွေးမြူရေးနှင့် ဆည်မြောင်းဝန်ကြီး ဌာန၊ စိုက်ပျိုးရေးဦးစီးဌာနက GAP/GHP ဆိုင်ရာ ဘာသာ ရပ်များအား ပို့ချခြင်းဖြင့်လည်းကောင်း၊ အဆိုပါ တောင်သူ ပညာပေးသင်တန်းဖွင့်လှစ်ရာတွင် ကုန်ကျစရိတ်အဝဝအား ပုံစံပေါက်ဖောက်ရန်အဖွဲ့က ကုန်ကျစရိတ်များ ပံ့ပိုးပေးခြင်းဖြင့် လည်းကောင်း အစိုးရ-ပုဂ္ဂလိက ပူးပေါင်းဆောင်ရွက်မှုဖြင့် အောင်မြင်စွာဆောင်ရွက်လျက်ရှိသော လုပ်ငန်းစဉ်တစ်ခု ဖြစ်ကြောင်း သိရပါသည်။

မြန်မာ့ဆိပ်ကမ်းတွင် ၁.၁၂.၂၀၂၃ ရက် ကုန်တင်ကုန်ချသင်္ဘောများစာရင်း

ပို့ဆောင်ရေးနှင့် ဆက်သွယ်ရေးဝန်ကြီးဌာန မြန်မာ့ဆိပ်ကမ်းများတွင် ကုန်တင်/ကုန်ချသင်္ဘောနှင့် ရောက်ရှိမည့် ကုန်သင်္ဘောများ၊ ကုန်သွယ်သင်္ဘောများစာရင်းကို ကြည့်ရှုနိုင်ရန် ဖော်ပြလိုက်ပါသည်။

(က) ကုန်တင်ကုန်ချသင်္ဘောသင်္ဘောများ

ဆိပ်ကမ်းအမည်	သင်္ဘောအမည်	ကုန်တင်/ကုန်ချအခြေအနေ
အေးရှားဂေါလ်ဆိပ်ကမ်း အမှတ်(၁)	MFC FORTUNE	ကုန်သွယ် ၄၃၂ တင် ၄၇၃ ချ (ပူးတွဲလုပ်ဆောင်)
အေးရှားဂေါလ်ဆိပ်ကမ်း အမှတ်(၃)	SITC CHENMING	ကုန်သွယ် ၄၁၁ တင် ၃၈၃ ချ (ပူးတွဲလုပ်ဆောင်)
	UNI ACTIVE	ကုန်သွယ် ၆၁၅ တင် ၂၈၈ ချ (ပူးတွဲလုပ်ဆောင်)
	ISEACO WISDOM	ကုန်သွယ် ၆၆၉ တင် ၅၇၆ ချ (ပူးတွဲလုပ်ဆောင်)
	METHI BHUM	ကုန်သွယ် ၆၇၃ တင် ၅၂၃ ချ (ပူးတွဲလုပ်ဆောင်)
	SINAR BAJO	ကုန်သွယ် ၈၇၉ တင် ၄၄၅ ချ (လုပ်ဆောင်ရန်အသင့်စောင့်နေ)
အလုံဆိပ်ကမ်းအမှတ်(၁)	DONG PHU	ပြောင်းပါ ၁၂၅၀၀ တန်တင်ဆဲ
အလုံဆိပ်ကမ်းအမှတ်(၃)	SEA FOREST	ဆန် ၉၀၀၀ တန်တင်ဆဲ
YIGT ဆိပ်ကမ်း	LONG TAN-88	Urea 5395 တန်ချွန် (ပူးတွဲလုပ်ဆောင်)
စက်မှုဆိပ်ကမ်းအမှတ်(၄)	MERSK VALENCIA	ကုန်သွယ် ၈၇၆ တင် ၇၄၄ ချ (ပူးတွဲလုပ်ဆောင်)
ပိုလ်အောင်ကျော်ဆိပ်ကမ်းအမှတ်(၃)	SS-2	ဆန် ၁၀၀၀၀ တန်တင်ဆဲ
သီလဝါဆိပ်ကမ်းအမှတ်(၁)	MERSK VALENCIA	ကုန်သွယ် ၄၅၅ တင် ၃၆၄ ချ (ပူးတွဲလုပ်ဆောင်)
WILMAR JETTY	CHANG YANG JIN HUA	Steel ၁၉၅၀ တန် ချွန် (ပူးတွဲလုပ်ဆောင်)
	MT.W BLOSSOM	P.Oil(In Bulk)၇၅၀ တန်ချွန်(ပူးတွဲလုပ်ဆောင်)
	MESON	P.Oil(In Bulk)၃၅၀ တန်ချွန်(ပူးတွဲလုပ်ဆောင်)

(ခ) ကုန်တင်ကုန်ချရန် စောင့်နေသောသင်္ဘောများ

သင်္ဘောအမည်	ကုန်အမျိုးအစား	လာ/သွားရောက်မည့်ဆိပ်ကမ်း	ဆိုက်ကပ်မည့်ရက်
LONG TAN -88	Urea တန်ချိန် ၅၄၀၀ တန်ချွန်	BRUNEI	၂၁.၂.၂၀၂၃
CHANG YANG JIN HUA	Steel ၁၉၅၀ တန်ချွန်	MALAYSIA	၄.၁.၂.၂၀၂၃
AQUILA GLORY	Iron Slag ၁၀၆၅၀ တန်ချွန်	JAPAN	၅.၁.၂.၂၀၂၃
CHANG LONG	Rice ၁၀၀၀ တန်တင်ရန်	INDONESIA	၆.၁.၂.၂၀၂၃
ZHE HAI	Steel ၁၉၀၉ တန်ချွန်	CHINA	၁၁.၁.၂.၂၀၂၃
ITALIDA-2	Soy Bean Meal, ၂၃၇၆၀ တန်ချွန်	BRAZIL	၁၂.၁.၂.၂၀၂၃
VTC OCEAN	Rice(50kg-Bags) ၂၀၀၀ တန်တင်ရန်	INDONESIA	၁၅.၁.၂.၂၀၂၃

(ဂ) ဝင်ရောက်မည့် ကုန်သွယ် သင်္ဘောများစာရင်း

သင်္ဘောအမည်	လာမည့်ဆိပ်ကမ်း	ဆိုက်ကပ်မည့်ဆိပ်ကမ်း	ဆိုက်ကပ်မည့်ရက်
MAERSK VALENCIA	SINGAPORE	သီလဝါ/စက်မှုဆိပ်ကမ်း	၂.၁.၂.၂၀၂၃
UNI-ACTIVE	SINGAPORE	အေးရှားဂေါလ်ဆိပ်ကမ်း	၂.၁.၂.၂၀၂၃
MSC FORTUNE F	SINGAPORE	အေးရှားဂေါလ်ဆိပ်ကမ်း	၂.၁.၂.၂၀၂၃
METHI BHUM	SINGAPORE	အေးရှားဂေါလ်ဆိပ်ကမ်း	၃.၁.၂.၂၀၂၃
SINAR BAJO	SINGAPORE	အေးရှားဂေါလ်ဆိပ်ကမ်း	၃.၁.၂.၂၀၂၃
ISEACO WISDOM	SINGAPORE	အေးရှားဂေါလ်ဆိပ်ကမ်း	၄.၁.၂.၂၀၂၃
ISEACO FORTUNE	SINGAPORE	သီလဝါ/အေးရှားဂေါလ်ဆိပ်ကမ်း	၄.၁.၂.၂၀၂၃
KOTA RUKUN	SINGAPORE	အေးရှားဂေါလ်ဆိပ်ကမ်း	၅.၁.၂.၂၀၂၃
SITC CHANGMING	SINGAPORE	အေးရှားဂေါလ်ဆိပ်ကမ်း	၆.၁.၂.၂၀၂၃
ISEACO FORTUNE	SINGAPORE	သီလဝါ/အေးရှားဂေါလ်ဆိပ်ကမ်း	၆.၁.၂.၂၀၂၃

၁၆-၁၁-၂၀၂၃ မှ ၂၉-၁၁-၂၀၂၃ ရက်အထိ Online CO Application မှ CO / Product Card / CE လျှောက်ထားမှုစာရင်း

No	Form Tpye	New	Amend	Extension	Cancel	True Copy	Total
1.	Certificate of Origin (COs)						
	Form A	545	7	-	-	-	552
	Form AANZ	9	-	-	-	-	9
	Form AHK	3	-	-	-	-	3
	Form AI	312	5	-	-	-	317
	Form AJ	32	2	-	-	-	34
	Form AK	191	-	-	-	-	191
	Form CHINA	-	-	-	-	-	0
	Form D	-	-	-	-	-	0
	Form DFTP	13	-	-	-	-	13
	Form E	544	5	-	-	-	549
	Form Korea	18	-	-	-	-	18
	E Form D	425	-	-	-	-	425
2.	Product Card	-	-	-	-	-	0
3.	Certified Exporter	-	-	-	-	-	0
	Total	2092	19	-	-	-	2111

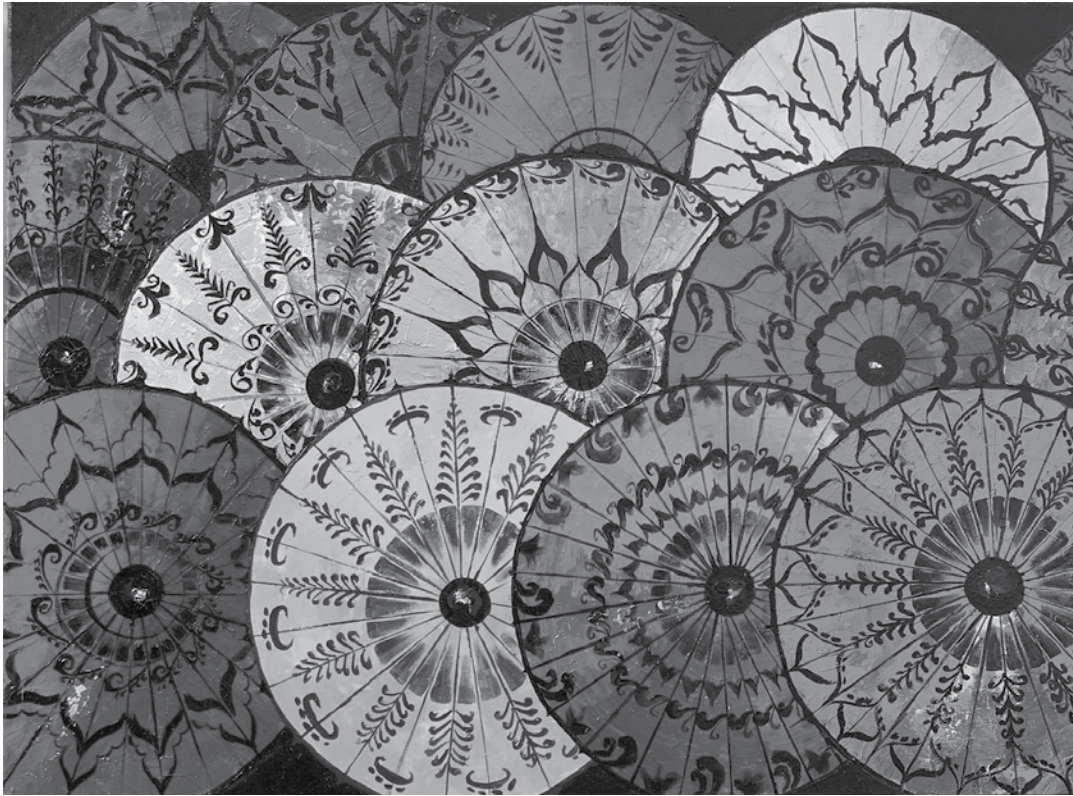

ပွင့်လင်းရာသီအရောင်းအဝယ်သွက်နေသော ပုသိမ်ထီးမျိုးကွက်

ဧရာဝတီတိုင်းဒေသကြီး ပုသိမ်မြို့တွင် ထုတ်လုပ်ရောင်းချနေသော ဈေးကွက်ဝင် မြန်မာ့လက်မှုရိုးရာ ပုသိမ်ထီးမျိုးကို ပြည်တွင်း/ပြည်ပ ဈေးကွက်အတွင်း ရောင်းချလျက်ရှိသော်လည်း မိုးရာသီမှာ အရောင်းအဝယ်အေး၍ ပွင့်လင်းရာသီ ဧည့်ခရီးသွားများ အများဆုံး လာရောက်သည့် အတွက် အရောင်းအဝယ် သွက်လျက်ရှိကြောင်း နိုဝင်ဘာလအတွင်း ပြည်ပဈေးကွက်တွင် ငွေဆောင်၊ ချောင်းသာကမ်းခြေ ဒေသသို့ လာရောက်လည်ပတ်သည့် ရှုရှား၊ ဂျာမနီ၊ အမေရိကန်၊ ဩစတြေးလျ၊ ထိုင်းနိုင်ငံသားများမှ အများဆုံး လာရောက်ဝယ်ယူလျက်ရှိသော ထီးအမျိုးအစားများမှာ အလှဆောင်းထီးနှင့် ကနုတ်ထီးများဖြစ်ပြီး ၁၂ လက်မ ၇၅၀၀ ကျပ်၊ ၁၄ လက်မ ၉၀၀၀၊ ၁၅ လက်မ ၉၅၀၀၊ ၁၈ လက်မ ၁၂၀၀၀၊ ၂၅ လက်မ ၁၅၀၀၀၊ ၃၀ လက်မ ၁၈၀၀၀၊ ၃၅ လက်မ ၂၅၀၀၀၊ ၄၀ လက်မ ၃၅၀၀၀၊ ၄၅ လက်မ ၄၅၀၀၀၊ ၅၀ လက်မ ၅၅၀၀၀၊ ၅၅ လက်မ ၆၅၀၀၀၊ ၆၀ လက်မ ၇၅၀၀၀၊ ၆၅ လက်မ ၈၅၀၀၀၊ ၇၀ လက်မ ၉၅၀၀၀၊ ၇၅ လက်မ ၁၀၅၀၀၀၊ ၈၀ လက်မ ၁၂၀၀၀၀၊ ၈၅ လက်မ ၁၃၅၀၀၀၊ ၉၀ လက်မ ၁၅၀၀၀၀၊ ၉၅ လက်မ ၁၆၅၀၀၀၊ ၁၀၀ လက်မ ၁၈၀၀၀၀ ဈေးနှုန်းဖြင့် ရန်ကုန်ကုမ္ပဏီများမှ တစ်ဆင့်လည်း ပြည်ပသို့ တင်ပို့ရောင်းချမှုရှိကြောင်း၊ ပြည်တွင်းဈေးကွက်တွင် ငွေဆောင်၊ ချောင်းသာ၊ ငပလီ ကမ်းခြေသုံးထီးများနှင့် နေပြည်တော်၊ ရန်ကုန်၊ မန္တလေး၊ ပုဂံညောင်ဦး၊ အင်းလေး၊ မော်လမြိုင်မြို့များတွင် ဟိုတယ်အလှဆင်ထီးများ ဝယ်ယူလျက်ရှိကြောင်း၊ ၎င်းအပြင် ရန်ကုန်၊ မော်လမြိုင်၊ တောင်ကြီး၊ ပြင်ဦးလွင်၊ ပြည်၊ မကွေး၊ စစ်ကိုင်း၊ ဟုမ္မလင်း၊ သထုံ၊ စစ်တွေ၊ မြန်အောင်နှင့် အခြားမြို့များမှလည်း အလှဆောင်းထီးနှင့် ကနုတ်ထီး အလက်ရေ ၁၅၀၀-၂၀၀၀ ခန့် ဝယ်ယူရန် အမှာစာများ ရရှိပြီး တင်ပို့ရောင်းချလျက်ရှိကြောင်း

မင်းမင်းဦး (ပသ)

ထီးလုပ်ငန်းရှင်ထံမှ သိရသည်။
ပုသိမ်ထီးပြုလုပ်ရာတွင် သစ်၊ ထီးရိုးဝါး၊ သရက်ဝါး၊ တယ်သီး၊ ဝဲဖျင်၊ ပိတ်စ၊ ပြည်တွင်း ဒေသထွက်ကုန်များကို အသုံးပြု၍ ပြုလုပ်ထားပြီး ပြည်ပနိုင်ငံမှ ဝယ်ယူသည့် ကုန်ကြမ်းပစ္စည်းများမပါဝင်ဘဲ မြန်မာအနုပညာကို ဖော်ထုတ်ထားသည့် ဆေးဆိုးခြင်း၊ ကနုတ်ပန်းချီရေးဆွဲခြင်း ပုဂံခေတ်ရိုးရာပန်းချီကားပုံ၊ ရှုခင်းပုံ စသည်တို့ဖြင့် အလှဆင်ထားပြီး ထီးတစ်ချောင်းလုံးကို လက်ဖြင့်သာ ပြုလုပ်ထားသောကြောင့် ပြည်ပနိုင်ငံသားများ Hand Made လက်မှုအနုပညာတစ်ခုအနေဖြင့် လူကြိုက်များကြောင်း ပုသိမ်ထီး ပြုလုပ်ရာတွင် ရဟန်းဆောင်းထီး၊ သီလရှင် ဆောင်းထီး၊ ဝါးတစ်လုံးထီး၊ စားပွဲတင်ထီး၊ မီးအိမ်ထွန်းထီး၊ အလှဆောင်းထီး၊ ကမ်းခြေသုံးထီး၊ အမျိုးမျိုးပြုလုပ် ရောင်းချလျက်ရှိပြီး မြန်မာနိုင်ငံ၏ ရိုးရာယဉ်ကျေးမှုလက်ရာ အနုပညာဖြစ်သော ပုသိမ်ထီးလုပ်ငန်း ပိုမိုဖွံ့ဖြိုးတိုးတက်ရေးနှင့် ကမ္ဘာတစ်ဝန်း အောင်မြင်ကျော်ကြားမှုရှိစေရေး ရိုးရာအမွေအနှစ်များ တိမ်မြုပ်ပျောက်ကွယ်ခြင်း မရှိစေရန်သာမက ပြည်တွင်း၊ ပြည်ပဈေးကွက်တွင် ပုသိမ်ထီးဈေးကွက် ပိုကျယ်ပြန့်လာစေရန်နှင့် အောင်မြင်တိုးတက်မှုများ ရရှိစေရန် ကြိုးပမ်းဆောင်ရွက်သွားမှာဖြစ်ကြောင်း သိရသည်။

ပြည်ပဆန်ဈေးနှုန်းများ

၂၀-၁၁-၂၀၂၃ မှ ၅-၁၂-၂၀၂၃

စဉ်	အမျိုးအမည်	ဈေးနှုန်း	မှတ်ချက်
1	Myanmar Long Grain White Rice 5% Broken (Well Milled Double Polished Sortexed)	570 - 575	
2	Myanmar Long Grain White Rice 10% Broken (Well Milled Double Polished Sortexed)	560 - 570	
3	Myanmar Long Grain White Rice 15% Broken (Well Milled Double Polished Sortexed)	555 - 560	
4	Myanmar Long Grain White Rice 25% Broken (Well Milled Double Polished Sortexed)	550 - 555	
5	Myanmar Long Grain White Rice 25% Broken (Reasonable Well Milled)	535 - 545	
6	Myanmar Long Grain White Rice (Kayinma) 5% Broken(Well Milled Double Polished Sortexed)	580 - 590	
7	Myanmar Long Grain White Rice (Kayinma) 10% Broken(Well Milled Double Polished Sortexed)	570 - 580	
8	Myanmar Long Grain White Rice (Kayinma) 15% Broken(Well Milled Double Polished Sortexed)	560 - 570	
9	Myanmar Long Grain White Rice (Kayinma) 25% Broken(Well Milled Double Polished Sortexed)	550 - 560	
10	Myanmar White Rice (Sin Thu Kha) 5% Broken (Well Milled Double Polished Sortexed)	570 - 575	
11	Myanmar White Rice (Sin Thu Kha) 10% Broken (Well Milled Double Polished Sortexed)	555 - 565	
12	Myanmar White Rice (Sin Thu Kha) 15% Broken (Well Milled Double Polished Sortexed)	550 - 555	
13	Myanmar White Rice (Sin Thu Kha) 25% Broken (Well Milled Double Polished Sortexed)	545 - 550	
14	Myanmar White Rice Nga Sein Yarkyaw 5% Broken (Well Milled Double Polished Softexed)	570 - 590	
15	Myanmar White Rice Nga Sein Yarkyaw 10% Broken (Well Milled Double Polished Softexed)	560 - 570	
16	Myanmar White Rice Nga Sein Yarkyaw 15% Broken (Well Milled Double Polished Softexed)	555 - 560	
17	Myanmar White Rice Nga Sein Yarkyaw 25% Broken (Well Milled Double Polished Softexed)	540 - 550	
18	Myanmar White Rice Tun Pu(or)Bike Phyu 5% Broken (Well Milled Double Polished Sortexed)	580 - 590	
19	Myanmar White Rice Tun Pu(or)Bike Phyu 10% Broken (Well Milled Double Polished Sortexed)	570 - 580	
20	Myanmar White Rice Tun Pu(or)Bike Phyu 15% Broken (Well Milled Double Polished Sortexed)	560 - 570	
21	Myanmar White Rice Tun Pu(or)Bike Phyu 25% Broken (Well Milled Double Polished Sortexed)	550 - 560	
22	Myanmar Parboiled Rice (Kayinma) 5% Broken (Well Milled Double Polished Sortexed)	630 - 640	
23	Myanmar Parboiled Rice (Kayinma) 10% Broken (Well Milled Double Polished Sortexed)	620 - 630	
24	A-1 , 2 (Sortexed)	440 - 450	
25	B-1 , 2 (Sortexed)	430 - 440	
26	B-1,2 (Non-Sortexed)	415 - 425	

Source : မြန်မာနိုင်ငံဆန်စပါးအသင်းချုပ်

စာမျက်နှာ (၃) ကမ္ဘာ့အကြီးဆုံး စားသောက်ကုန် ထုတ်လုပ်သူ ... မုအဆက်

အမေရိကန်ပြည်ထောင်စု

အမေရိကန်ပြည်ထောင်စုသည် လယ်ယာထွက်ကုန်တွင် အမေရိကန်ဒေါ်လာ ၃၀၇ ဒသမ ၄ ဘီလီယံရှိခဲ့ပြီး ပြောင်း၊ ပဲစိမ်း၊ နို့ထွက်ပစ္စည်း၊ ဂျုံနှင့် ကြံတို့သည် အမေရိကန်ပြည်ထောင်စု၏ စိုက်ပျိုးရေးလုပ်ငန်းတွင် ထိပ်ဆုံးငါးခု ဖြစ်သည်။ မကြာသေးမီ ဆယ်စုနှစ်များအတွင်းက အမေရိကန်ပြည်ထောင်စုတွင် စိုက်ဧက သိသိသာသာ ကျဆင်းသွားသော်လည်း သီးနှံထွက်နှုန်းမှာ ဆက်လက် မြင့်တက်နေဆဲဖြစ်သည်။ ပို့ကုန်တန်ဖိုး အမေရိကန်ဒေါ်လာ ၁၄၇ ဒသမ ၉ ဘီလီယံဖြင့် ၂၀၁၉ ခုနှစ်တွင် အမေရိကန်သည် ကမ္ဘာ့ထိပ်တန်း လယ်ယာထွက်ကုန် တင်ပို့သူဖြစ်ခဲ့ဖူးသည်။ ၂၀၂၁ ခုနှစ်တွင် အမေရိကန်ပြည်ထောင်စု၏ ပို့ကုန်တန်ဖိုးသည် စံချိန်တင် ဒေါ်လာ ၁၇၇ ဘီလီယံအထိ တိုးလာကာ တရုတ်နိုင်ငံသို့ တင်ပို့မှု ၂၅ ရာခိုင်နှုန်း တိုးလာပြီး ယင်းမှာ အမေရိကန်ဒေါ်လာ ၃၃ ဒသမ ၂၀ ရှိသည်။ ကနေဒါနိုင်ငံ၊ မက္ကဆီကိုနိုင်ငံနှင့် ဂျပန်နိုင်ငံတို့သည်

အမေရိကန်ပြည်ထောင်စု၏ စိုက်ပျိုးရေးထွက်ကုန်များကို တင်သွင်းသည့် ထိပ်တန်းတင်သွင်းသူများထဲတွင် ပါဝင်သည်။ အမေရိကန်ပြည်ထောင်စုတွင် ကယ်လီဖိုးနီးယားပြည်နယ်သည် စိုက်ပျိုးရေးထုတ်လုပ်မှု၏ ၁၃ ဒသမ ၅ ရာခိုင်နှုန်း ရှိပြီး နို့ထွက်ပစ္စည်း၊ ဗားဇီနိုနှင့် စပျစ်သီးများထွက်ရှိကာ အခြားပြည်နယ်များထက် နှစ်ဆနီးပါး ပိုများသည်။ ကိုဗစ် ကပ်ရောဂါ၏ အစောပိုင်းအဆင့်တွင် စားသောက်ကုန်ထုတ်လုပ်မှု ကျဆင်းသွားပြီးနောက် အဓိက လယ်ယာထွက်ကုန်များ၏ ဈေးနှုန်းများသည်လည်း ၂၀၂၁ ခုနှစ်တွင် ပြန်လည်ကောင်းမွန်လာကာ ၂၀၂၂ ခုနှစ် အစောပိုင်းတွင်မူ ယူကရိန်းနှင့် ရုရှားတို့ စစ်မက်ဖြစ်ပွားမှုကြောင့် ဈေးကွက် ကမောက်ကမဖြစ်ခဲ့ရသည်။

ဘရာဇီးနိုင်ငံ
ဘရာဇီးနိုင်ငံသည် ကမ္ဘာ့ စတုတ္ထအဆင့် စိုက်ပျိုးထုတ်လုပ်သည့် နိုင်ငံဖြစ်ပြီး အထွက်တန်ဖိုး အမေရိကန်ဒေါ်လာ ၁၃၅ ဒသမ

၈ ဘီလီယံရှိသည်။ ဘရာဇီးနိုင်ငံ လယ်ယာထွက်ကုန်၏ တန်ဖိုး အမေရိကန်ဒေါ်လာ ၁၂၅ ဒသမ ၃ ဘီလီယံသည် စားနပ်ရိက္ခာဖြစ်သည်။ ကြံစိုက်ပျိုးမှုသည် ဘရာဇီးနိုင်ငံ၏ စီးပွားရေးဖြစ်သကဲ့သို့ ဘရာဇီးသမိုင်းတွင် ကြံကို အာရုံစိုက်ခဲ့သည်။ စိုက်ပျိုးရေးတွင် အလုပ်ခန့်ထားသော လုပ်သားအချိုးအစားသည် လွန်ခဲ့သည့် ဆယ်စုနှစ် သုံးခုအတွင်း ဆက်တိုက်ကျဆင်းလာခဲ့ပြီး ၁၉၉၁ ခုနှစ်တွင် ၂၀ ရာခိုင်နှုန်းနှင့် ၂၀၁၉ ခုနှစ်တွင် ၉ ရာခိုင်နှုန်း ကျဆင်း သွားခဲ့သည်။ ဘရာဇီးနိုင်ငံသည် ကမ္ဘာပေါ်တွင် ပဲစိမ်း၊ သကြားကြမ်းနှင့် ကြက်ငှက်များကို ထိပ်တန်းတင်ပို့သည့်နိုင်ငံဖြစ်သည်။ ၎င်း၏ ပဲပုပ် တင်ပို့မှုသည် နိုင်ငံတစ်ခုတည်းမှ စိုက်ပျိုးရေးထွက်ကုန် တစ်ခုအတွက် အကြီးမားဆုံး ဖြစ်သည်။

Source : Investopedia

ဒစ်ဂျစ်တယ်ကုန်သွယ်မှုအပေါ် ဒစ်ဂျစ်တယ်အသွင်ပြောင်းမှု၏ သက်ရောက်မှုများ

ငြိမ်းဝေနှင့် (ရန်ကုန်စားသုံး)

စီးပွားရေး ပူးပေါင်းဆောင်ရွက်မှုနှင့် ဖွံ့ဖြိုးတိုးတက်ရေးအဖွဲ့ (OECD) သည် ပိုမိုကောင်းမွန်သော ဘဝနေထိုင်မှုများအတွက် ပိုမိုကောင်းမွန်သော မူဝါဒများ တည်ဆောက်ရန် လုပ်ဆောင်သည့် နိုင်ငံတကာ အဖွဲ့အစည်းတစ်ခုဖြစ်သည်။ ၎င်း၏ရည်မှန်းချက်မှာ အားလုံးအတွက် သာယာဝပြောရေး၊ တန်းတူညီမျှမှု၊ အခွင့်အလမ်းနှင့် သုခချမ်းသာကို ဖြစ်စေသော မူဝါဒများကို ပံ့ပိုးရန်ဖြစ်သည်။ မနက်ဖြန် ကမ္ဘာကြီးကို ပိုမိုကောင်းမွန်စွာ ပြင်ဆင်ရန် အနှစ် ၆၀ အတွေးအကြံနှင့် ထိုးထွင်းဉာဏ်များကို ၎င်းတို့က ရေးဆွဲထားသည်။

အစိုးရများ၊ မူဝါဒချမှတ်သူများနှင့် နိုင်ငံသားများနှင့် အတူ ကျွန်ုပ်တို့သည် အထောက်အထား အခြေခံသော နိုင်ငံတကာစံနှုန်းများကို ချမှတ်ကာ လူမှုရေး၊ စီးပွားရေးနှင့် သဘာဝ ပတ်ဝန်းကျင်ဆိုင်ရာ စိန်ခေါ်မှုများအတွက် အဖြေရှာရန် စီးပွားရေး ပူးပေါင်းဆောင်ရွက်မှုနှင့် ဖွံ့ဖြိုးတိုးတက်ရေးအဖွဲ့ (OECD) မှ လုပ်ဆောင်နေသည်။ စီးပွားရေး စွမ်းဆောင်ရည်မြှင့်တင်ရန်နှင့် အလုပ်အကိုင်များ ဖန်တီးခြင်းမှ ခိုင်မာသောပညာရေးနှင့် နိုင်ငံတကာ အခွန်ရှောင်ခြင်းများကို တိုက်ဖျက်ခြင်းအထိ ၎င်းတို့သည် ဒေတာနှင့် ခွဲခြမ်းစိတ်ဖြာမှု၊ အတွေ့အကြုံများဖလှယ်မှု၊ အကောင်းဆုံး အလေ့အကျင့် မျှဝေမှု၊ အများသူငှာ မူဝါဒများနှင့် နိုင်ငံတကာစံနှုန်း သတ်မှတ်မှုဆိုင်ရာ အကြံဉာဏ်များအတွက် ထူးခြားသော ဖိုရမ်နှင့် အသိပညာ အချက်အချာကို ပေးဆောင်သည်။

ကုန်သွယ်မှုအပေါ် ဒစ်ဂျစ်တယ်အသွင်ပြောင်းရေး၏ သက်ရောက်မှု၊ ဒစ်ဂျစ်တယ်အသွင်ပြောင်းခြင်းသည် နိုင်ငံတကာ ကုန်သွယ်မှုတွင် ပါဝင်ပတ်သက်မှု ကုန်ကျစရိတ်များကို လျော့ချပေးကာ ကမ္ဘာလုံးဆိုင်ရာ တန်ဖိုးကွင်းဆက်များ Global Value Chains (GVCs) ၏ ပူးပေါင်းညှိနှိုင်းမှုကို အထောက်အကူဖြစ်စေပြီး အတွေးအခေါ်များနှင့် နည်းပညာများကို ပျံ့နှံ့စေကာ တစ်ကမ္ဘာလုံးရှိ စီးပွားရေးလုပ်ငန်းနှင့် စားသုံးသူအများအပြားကို ချိတ်ဆက်ပေးနိုင်ခဲ့သည်။ နိုင်ငံတကာ ကုန်သွယ်မှုတွင် ထိတွေ့ဆက်ဆံရာ၌ လွယ်ကူစေရန် လုပ်ငန်းပုံစံသစ်များကို လက်ခံကျင့်သုံးခြင်းက နိုင်ငံတကာ ကုန်သွယ်မှုနှင့် မူဝါဒဆိုင်ရာ ပြဿနာတွေကို ပိုမိုရှုပ်ထွေးမှု ဖြစ်ပေါ်စေနိုင်သည်။

ဒစ်ဂျစ်တယ် ကုန်သွယ်မှုဆိုသည်မှာ အသိအမှတ်ပြု လက်ခံထားသော တစ်ခုတည်းသော အဓိပ္ပာယ်ဖွင့်ဆိုချက် မရှိသော်လည်း ၎င်းသည် ဒစ်ဂျစ်တယ်စနစ်ဖြင့် သို့မဟုတ် ရုပ်ပိုင်းအရ ပေးပို့နိုင်သည့် ကုန်စည်နှင့် ဝန်ဆောင်မှုများတွင် ဒစ်ဂျစ်တယ်စနစ်ဖြင့် သို့မဟုတ် ရုပ်ပိုင်းအရ ပေးပို့နိုင်သော၊ စားသုံးသူများ၊ ကုမ္ပဏီများနှင့် အစိုးရများပါဝင်သည့် ဒစ်ဂျစ်တယ်စနစ်ဖြင့် အသုံးပြုနိုင်သည့် အရောင်းအဝယ်လုပ်ငန်းများကို လွှမ်းခြုံထားသည့် တိုးပွားလာသော သဘောတူညီမှုတစ်ခု ရှိသည်။ ဆိုလိုသည်မှာ ဒစ်ဂျစ်တယ် ကုန်သွယ်မှုပုံစံအားလုံးကို ဒစ်ဂျစ်တယ် နည်းပညာများဖြင့် ဖွင့်ထားသော်လည်း ဒစ်ဂျစ်တယ်ကုန်သွယ်မှုအားလုံးကို ဒစ်ဂျစ်တယ်စနစ်ဖြင့် ပေးပို့ခြင်းမဟုတ်ပါ။ ဥပမာအားဖြင့် ဒစ်ဂျစ်တယ် ကုန်သွယ်မှုတွင် ဒစ်ဂျစ်တယ်စနစ်ဖြင့် ဖွင့်ထားသော်လည်း အွန်လိုင်းဈေးကွက်မှတစ်ဆင့် စာအုပ်တစ်အုပ် ဝယ်ယူခြင်း သို့မဟုတ် ကိုက်ညီသော အက်ပ် (Application) ဖြင့် တိုက်ခန်းတစ်ခုတွင် နေထိုင်ရန် ကြိုတင်စာရင်းသွင်းခြင်းကဲ့သို့သော ကုန်စည်

နှင့် ဝန်ဆောင်မှုများတွင် ကုန်ပစ္စည်းနှင့် ဝန်ဆောင်မှုများကို ပို့ဆောင်ပေးသည်။

ဒစ်ဂျစ်တယ်ကုန်သွယ်မှုကို အရင်းပြုခြင်းသည် ဒေတာရွေ့လျားမှုဖြစ်သည်။ ဒေတာသည် ထုတ်လုပ်မှု နည်းလမ်းတစ်ခုသာမက ၎င်းသည် ကိုယ်တိုင်ရောင်းဝယ် ဖောက်ကားနိုင်သည့် ပိုင်ဆိုင်မှုတစ်ခုဖြစ်ပြီး ကမ္ဘာလုံးဆိုင်ရာ တန်ဖိုးကွင်းဆက်များ Global Value Chains (GVCs) များကို စုစည်းပြီး ဝန်ဆောင်မှုပေးအပ်သည့် နည်းလမ်းဖြစ်သည်။ ၎င်းသည် ကုန်သွယ်မှု လွယ်ကူချောမွေ့မှုကို အကောင်အထည်ဖော်ခြင်းဖြင့် ကုန်သွယ်မှုကို တိုက်ရိုက်လျော့နည်းစေသည်။ ဒေတာသည် Cloud Computing Internet of Things (IoT) နှင့် ဖြည့်စွက်ပစ္စည်းများ Additives ထုတ်လုပ်မှုကဲ့သို့သော ဝန်ဆောင်မှုပေးသည့် ပုံစံအသစ်များနှင့် လျင်မြန်စွာ ကြီးထွားလာနေသော ဒေတာများသည်လည်း အဓိကဖြစ်သည်။

ဒစ်ဂျစ်တယ်အသွင်ပြောင်းခြင်းသည် ကုန်သွယ်မှု၏ အတိုင်းအတာ၊ နယ်ပယ်နှင့် အရှိန်ကို တိုးစေသည်။ ၎င်းသည် ကုမ္ပဏီများအား ကမ္ဘာတစ်ဝန်းရှိ ဒစ်ဂျစ်တယ်နည်းပညာဖြင့် ချိတ်ဆက်ထားသော ဖောက်သည်အများအပြားထံသို့ ထုတ်ကုန် အသစ်များနှင့် ဝန်ဆောင်မှုအသစ်များ ယူဆောင်လာစေရန် ခွင့်ပြုပေးသည်။ တိုးတက်မှုအတွက် အတားအဆီးများကို ကျော်လွှားနိုင်ရန်၊ ငွေပေးချေမှုများကို လွယ်ကူချောမွေ့အောင် ကူညီပေးခြင်း၊ ပူးပေါင်းဆောင်ရွက်ခြင်း၊ cloud-based ဝန်ဆောင်မှုများအသုံးပြုခြင်းဖြင့် ပုံသေပိုင်ဆိုင်မှုများတွင် ရင်းနှီးမြှုပ်နှံမှုများကို ရှောင်ရှားခြင်း၊ cloud-based ဝန်ဆောင်မှုများကို အသုံးပြုခြင်းမှ ရှောင်ရှားရန်နှင့် အစားထိုး ရန်ပုံငွေယူနွှားများကို အသုံးပြုခြင်းကဲ့သို့သော ဆန်းသစ်သော ဒစ်ဂျစ်တယ် ကိရိယာများကို အသုံးပြုနိုင်ရန်၊ အထူး

ထုတ်လုပ်ပုံနှင့် ပံ့ပိုးပေးပုံတို့ကို ပြောင်းလဲလျက်ရှိပြီး ကုန်စည်နှင့် ဝန်ဆောင်မှုများနှင့် ပေးပို့မှုပုံစံများကြားရှိပြီးသား မီးခိုးရောင်ခွဲခြားမှုများကို မှန်ဝါးစေကာ ကုန်ပစ္စည်းနှင့် ဝန်ဆောင်မှုအသစ်များကို ပေါင်းစပ်မိတ်ဆက်ခြင်း၊ စမတ်ရေခဲသေတ္တာတစ်လုံးသည် ကောင်းမွန်သောဈေးကွက်အတွက်သာမက ထည့်သွင်းထားသော ဝန်ဆောင်မှုအတွက်ပါ ဈေးကွက်ဝင်ရောက်ရန် လိုအပ်သည်။ ဥပမာအားဖြင့် 3D ပရင့်ထုတ်ခြင်းမှ ထုတ်လုပ်သော ဆောင်းပါးတစ်ပုဒ်သည် ဒီဇိုင်းဝန်ဆောင်မှု တစ်ခုအဖြစ် နယ်နိမိတ်တစ်ခုကို ဖြတ်ကျော်နိုင်သော်လည်း ၎င်း၏စားသုံးမှုတွင် ကောင်းမွန်သည်။ အဆိုပါ ပြဿနာများသည် နိုင်ငံတကာ ကုန်သွယ်မှုနှင့် ရင်းနှီးမြှုပ်နှံမှု မူဝါဒချမှတ်ပုံအတွက် စိန်ခေါ်မှုအသစ်များ ဖြစ်ပေါ်လာစေသည်။

လျင်မြန်သော နည်းပညာတိုးတက်မှုများသည် နိုင်ငံတကာ နယ်စပ်ဖြတ်ကျော်ကုန်သွယ်မှုတွင် ဝန်ဆောင်မှုများ တိုးမြှင့်လာစေရန် ကူညီပေးသည်။ သတင်းအချက်အလက်နှင့် ဆက်သွယ်ရေးနည်းပညာ ဝန်ဆောင်မှုများသည် ဒစ်ဂျစ်တယ်ကုန်သွယ်မှု၏ ကျောရိုးဖြစ်လာပြီး လိုအပ်သော ကွန်ရက်အခြေခံ အဆောက်အအုံကို ပံ့ပိုးပေးကာ အခြား ဝန်ဆောင်မှုအမျိုးအစားများ၏ ဒစ်ဂျစ်တယ်အသွင်ပြောင်းမှုကို အထောက်အပံ့ပေးသည်။ နည်းပညာအသစ်များသည် cloud computing ကဲ့သို့သော data-driven ဆန်းသစ်သော ဖြေရှင်းချက်များအတွက် ဝန်ဆောင်မှုအသစ်များ တည်ဆောက်ခြင်းဖြင့် ပံ့ပိုးပေးထားသည့် ဒစ်ဂျစ်တယ်စနစ်သုံး ဝန်ဆောင်မှုများ ထွန်းကားလာစေရန် ကူညီပေးပါသည်။ ဒစ်ဂျစ်တယ် အသွင်ပြောင်းရေးလောကတွင် ကုန်သွယ်မှုပြဿနာဟောင်းများ-ပါဆယ်ကုန်သွယ်ခြင်းဆိုင်ရာ ရှုပ်

ဒစ်ဂျစ်တယ်အသွင်ပြောင်းခြင်းသည် ကုန်သွယ်မှု၏ အတိုင်းအတာ၊ နယ်ပယ်နှင့် အရှိန်ကို တိုးစေသည်။ ၎င်းသည် ကုမ္ပဏီများအား ကမ္ဘာတစ်ဝန်းရှိ ဒစ်ဂျစ်တယ်နည်းပညာဖြင့် ချိတ်ဆက်ထားသော ဖောက်သည်အများအပြားထံသို့ ထုတ်ကုန်အသစ်များနှင့် ဝန်ဆောင်မှုအသစ်များ ယူဆောင်လာစေရန် ခွင့်ပြုပေးသည်။

သဖြင့် အသေးစားကုမ္ပဏီများ၊ လူစုလူဝေး ရန်ပုံငွေတို့ဖြစ်သည်။

ဒစ်ဂျစ်တယ် အသွင်ပြောင်းရေးသည် ကျွန်ုပ်တို့ ကုန်ပစ္စည်းများ ရောင်းဝယ်ပုံကိုလည်း ပြောင်းလဲစေသည်။ ဥပမာအားဖြင့် အွန်လိုင်းပလက်ဖောင်းများ ကြီးထွားလာခြင်းကြောင့် နိုင်ငံတကာနယ်စပ်များတစ်လျှောက်တွင် ပက်ကေ့ဂျီ ငယ်များ အရေအတွက် တိုးလာစေသည်။ ၎င်းသည် ပါဆယ် အရောင်းအဝယ်ပိုင်းဆိုင်ရာ စီမံခန့်ခွဲမှုမှ အစ မူဝါဒချမှတ်သူများအတွက် ပြဿနာများစွာကို ဖြစ်ပေါ်စေသည်။ အန္တရာယ်စီမံခန့်ခွဲမှုအတွက် သက်ရောက်မှုများအထိ ကုန်ပစ္စည်းအတု သို့မဟုတ် ဇီဝလုံခြုံရေးစံနှုန်းများဆိုင်ရာ နှင့်ဆက်စပ်၍ ဝင်ငွေသက်ရောက်မှုများအထိ အကောက်ခွန်နှင့် အခွန်ကောက်ခံမှုဖြစ်သည်။

တစ်ချိန်တည်းမှာပင် နည်းပညာအသစ်များနှင့် လုပ်ငန်းပုံစံများသည် ဝန်ဆောင်မှုများကို

ထွေးသော နယ်စပ်လုပ်ထုံးလုပ်နည်းများ၏ အကျိုးသက်ရောက်မှုများ သို့မဟုတ် အသစ်သော ရောင်းဝယ်နိုင်သော ဝန်ဆောင်မှုများအပေါ် ကန့်သတ်ချက်များကဲ့သို့သော အကျိုးဆက်များ ကုန်သွယ်ရေးမူဝါဒဆိုင်ရာ ပြဿနာအသစ်များ ပေါ်ပေါက်လာနေသည်။ ဥပမာ- နိုင်ငံအချင်းချင်း ကွဲပြားခြားနားသော စည်းမျဉ်းများ ဒေတာစီးဆင်းမှုဆီသို့။

မူဝါဒ ချမှတ်သူများသည် ဆန်းသစ်တီထွင်မှုကို ပြုစုပျိုးထောင်ပေးပြီး ကုန်စည်နှင့် ဝန်ဆောင်မှုများတွင် ဒစ်ဂျစ်တယ်ကုန်သွယ်မှုကို မြှင့်တင်ပေးသည့် ပတ်ဝန်းကျင်ကို ဖန်တီးရာတွင် မူဝါဒချမှတ်သူများအား ကူညီရန်အတွက် ဤပြောင်းလဲမှုများ၏ သဘောသဘာဝနှင့် အတိုင်းအတာကို ပိုမိုနားလည်ရန် လိုအပ်သည်။

ဤပြောင်းလဲမှုများသည် မကြုံစဖူး အမြန်နှုန်းဖြင့် ဖြစ်ပေါ်နေသည်။ အပြန်အလှန် ဆက်

ရွယ်မှု ကြီးထွားလာခြင်းနှင့် အချိန်နှင့်တစ်ပြေးညီ ပေးပို့ခြင်းအတွက် ဝယ်လိုအား ပိုများလာခြင်းကြောင့် ကုန်သွယ်မှုသည် ယခင်ကထက် ပိုမိုမြန်ဆန်ပြီး ယုံကြည်စိတ်ချရမှုရှိရန် လိုအပ်သည်။

ဝန်ဆောင်မှုများအတွက် ဆိုလိုသည်မှာ စားသုံးသူများသည် ၎င်းတို့ လိုအပ်သည့်အချိန်တွင် ၎င်းတို့လိုအပ်သည့်ဝန်ဆောင်မှုများကို ချက်ချင်းလက်ငင်း ဝင်ရောက်နိုင်စေရန် ဝယ်လိုအားဖြင့် ပေးပို့နိုင်ခြင်းဖြစ်သည်။ ကုန်စည်အတွက် ဆိုလိုသည်မှာ ကုန်သွယ်မှု လွယ်ကူစေရန်အတွက် ဒစ်ဂျစ်တယ် ဖြေရှင်းနည်းများကို အသုံးပြု၍ ကုန်စည်များ နယ်စပ်ဖြတ်ကျော် လျင်မြန်စွာ ရွေ့လျားနိုင်စေရန် ကူညီပေးသည်။

ကုန်ပစ္စည်းများသည် ကုန်စည် သို့မဟုတ် ဝန်ဆောင်မှုများ ဟုတ်၊ မဟုတ်နှင့် ၎င်းတို့ဖြတ်ကျော်သော နယ်နိမိတ်များကို ခွဲခြားသတ်မှတ်ခြင်းအတွက် ကုန်သွယ်မှုစည်းမျဉ်းများကို ရှေးယခင်ကတည်းက ကြိုတင်သတ်မှတ်ထားသည်။ သို့သော် ဒစ်ဂျစ်တယ်ခေတ်တွင် ဤထူးခြားချက်များသည် အမြဲတမ်း ရှင်းရှင်းလင်းလင်း ဖြတ်တောက်နိုင်မည်မဟုတ်ပေ။ ယခုအခါ လုပ်ငန်းများသည် မတူညီသောနေရာများမှ လိုက်လျောညီထွေစွာ လည်ပတ်နိုင်ပြီး ဝန်ဆောင်မှုများနှင့်အတူ ကုန်ပစ္စည်းများ ထုပ်ပိုးနိုင်သောကြောင့် တိကျသော အရောင်းအဝယ်ဆိုင်ရာ ကုန်သွယ်ရေးစည်းမျဉ်းများကို ခွဲခြားသတ်မှတ်ရန် ခက်ခဲစေသည်။ စီးပွားရေး ပူးပေါင်းဆောင်ရွက်မှုနှင့် ဖွံ့ဖြိုးတိုးတက်ရေးအဖွဲ့ (OECD) ၏ ဒစ်ဂျစ်တယ်ကုန်သွယ်မှုဆိုင်ရာ လုပ်ငန်းသည် မူဝါဒချမှတ်သူများအား ဒစ်ဂျစ်တယ် အသွင်ပြောင်းမှုပေါ်ပေါက်လာသော စိန်ခေါ်မှုများကို ပိုမိုကောင်းမွန်စွာဖော်ထုတ်ပြီး တုံ့ပြန်မှုကူညီခြင်းဖြင့် ဆက်လက်ဆွေးနွေးငြင်းခုံမှုများတွင် အထောက်အကူဖြစ်စေရန် ရည်ရွယ်ထားသည်။ ၎င်းတွင် ဒစ်ဂျစ်တယ်ကုန်သွယ်မှုကို သတ်မှတ်ခြင်းနှင့် တိုင်းတာခြင်းမှ ခွဲခြမ်းစိတ်ဖြာခြင်း အပါအဝင် ဝန်ဆောင်မှုများ ကန့်သတ်ခြင်းနှင့် သက်ဆိုင်သော၊ ဒေတာစီးဆင်းမှု စည်းမျဉ်း သို့မဟုတ် 3D ပရင့်ထုတ်ခြင်းကဲ့သို့သော နည်းပညာအသစ်များ ကဲ့သို့သော နည်းပညာအသစ်များ အပါအဝင် ဒစ်ဂျစ်တယ်ခေတ်တွင် ဈေးကွက်ပွင့်လင်းမှုဟုလည်း ကုန်သွယ်မှုမူဝါဒအတွက်ဖြစ်သည်။ အဖွဲ့အစည်း၏ Going Digital Initiative သည် ဒစ်ဂျစ်တယ် အသွင်ပြောင်းခြင်းဆိုင်ရာ ခေါင်းစဉ်များတစ်လျှောက် ဒစ်ဂျစ်တယ် အသွင်ပြောင်းခြင်းဆိုင်ရာ အသိပညာကို မြှင့်တင်ရန် ရည်ရွယ်သည်။

ယနေ့ခေတ်တွင် လျင်မြန်ပြီး ချိတ်ဆက်မှုရှိသော ကမ္ဘာတွင် အစိုးရများသည် ဒစ်ဂျစ်တယ်အနှောင့်အယှက်များဖြစ်ပေါ်လာသည့် ပြဿနာများကို စီမံခန့်ခွဲရာတွင်သာမက ဒစ်ဂျစ်တယ်ကုန်သွယ်မှုမှ အခွင့်အလမ်းများနှင့် အကျိုးကျေးဇူးများကိုပါ မြန်မာနိုင်ငံမှ စီးပွားရေးလုပ်ငန်းရှင်များ သိရှိနားလည်ပြီး မျှဝေခံစား နိုင် စေရန် ရည်ရွယ်၍ ရေးသားဖော်ပြလိုက်ရပါသည်။

Source - The impact of digitalization on trade Ref: [https://www.economicdiscussion.net/trade/ Digital trade/ The impact of digitalisation on trade](https://www.economicdiscussion.net/trade/Digital%20trade/The%20impact%20of%20digitalisation%20on%20trade)

ယခုတစ်ပတ်အတွင်း ဓာတ်မြေဩဇာနှင့် ဘီလပ်မြေ တင်သွင်းမှုအခြေအနေ

ဓာတ်မြေဩဇာ

နိုဝင်ဘာ ၁၈ ရက်မှ ၂၄ ရက်အထိ ကာလအတွင်း ပင်လယ်ရေကြောင်း ကုန်သွယ်မှုမှ အမေရိကန်ဒေါ်လာ ၄ ဒသမ ၃၃၆ သန်း တန်ဖိုးရှိ ဓာတ်မြေဩဇာတန်ချိန် ၉၀၀၀ ကျော် တင်သွင်းခဲ့သည်။ တင်သွင်းမှုများအနေဖြင့် တရုတ်ပြည်သူ့သမ္မတနိုင်ငံမှ တန်ချိန် ၆၀၀၀ ကျော်၊ ဗီယက်နမ်နိုင်ငံမှ တန်ချိန် ၁၅၀၀ ကျော်၊ ဥရောပတိုက်ဒေသမှ တန်ချိန် ၁၀၀၀ ကျော်၊ ဂျာမနီနိုင်ငံမှ တန်ချိန် ၅၀၀ ကျော် တင်သွင်းခဲ့သည်။ အနီးစပ်ဆုံးကာလနှင့်နှိုင်းယှဉ်ပါက ပင်လယ်ရေကြောင်းမှ ဓာတ်မြေဩဇာတန်ချိန် ၂၀၀၀ ကျော် လျော့နည်းတင်သွင်းခဲ့ကြောင်း သိရသည်။

နယ်စပ်ကုန်သွယ်မှုမှ နိုဝင်ဘာ ၁၈ ရက်မှ ၂၄ ရက်အထိ ကာလအတွင်း အမေရိကန်ဒေါ်လာ သုည ဒသမ ၀၁၆ သန်း တန်ဖိုးရှိ ဓာတ်မြေဩဇာတန်ချိန် ၁၀၀ ကျော် ထိုင်းနိုင်ငံမှ တင်သွင်းခဲ့ကြောင်း သိရသည်။ အနီးစပ်ဆုံးကာလနှင့်နှိုင်းယှဉ်ပါက နယ်စပ်ကုန်သွယ်မှုမှ ဓာတ်မြေဩဇာတန်ချိန် ၄၀ ကျော် ပိုမိုတင်သွင်းခဲ့ကြောင်း သိရသည်။

ဘီလပ်မြေ

နိုဝင်ဘာ ၁၈ ရက်မှ ၂၄ ရက်အထိ ကာလအတွင်း ပင်လယ်ရေကြောင်း ကုန်သွယ်မှုမှ အမေရိကန်ဒေါ်လာ သုည ဒသမ ၀၆၆ သန်း တန်ဖိုးရှိ ဘီလပ်မြေ တန်ချိန် ၄၀၀ ကျော် တင်သွင်းခဲ့သည်။ တင်သွင်းမှုများအနေဖြင့် မလေးရှား

နိုင်ငံမှ တန်ချိန် ၂၅၀ ကျော်၊ တရုတ်ပြည်သူ့သမ္မတနိုင်ငံမှ တန်ချိန် ၁၄၀၀၀ တင်သွင်းခဲ့ကြောင်း သိရသည်။

နယ်စပ်မှ နိုဝင်ဘာ ၁၈ ရက်မှ ၂၄ ရက်အထိ ကာလအတွင်း အမေရိကန်ဒေါ်လာ သုည ဒသမ ၁၃၀ သန်း တန်ဖိုးရှိ ဘီလပ်မြေ တန်ချိန် ၁၆၀၀ ကျော် ထိုင်းနိုင်ငံမှ တင်သွင်းခဲ့ကြောင်း သိရသည်။ အနီးစပ်ဆုံးကာလနှင့် နှိုင်းယှဉ်ပါက နယ်စပ်မှ ဘီလပ်မြေတန်ချိန် ၁၄၀၀ ကျော် ပိုမိုတင်သွင်းခဲ့ကြောင်း သိရသည်။

အိမ် (DOT)



ယခုတစ်ပတ်အတွင်း နို့မှုန့်နှင့် ဆေးဝါးပစ္စည်းများ တင်သွင်းမှု အခြေအနေ

နို့မှုန့်

နိုဝင်ဘာ ၁၈ ရက်မှ ၂၄ ရက်အထိ ကာလအတွင်း ပင်လယ်ရေကြောင်း ကုန်သွယ်မှုမှ အမေရိကန်ဒေါ်လာ သုည ဒသမ ၁ သန်းတန်ဖိုးရှိ နို့မှုန့် တန်ချိန် ၁၀၀ ကျော် နယူးဇီလန်နိုင်ငံမှ တင်သွင်းခဲ့သည်။ အနီးစပ်ဆုံးကာလနှင့်နှိုင်းယှဉ်ပါက ပင်လယ်ရေကြောင်းမှ နို့မှုန့်တန်ချိန် ၅၀၀ ကျော် လျော့နည်းတင်သွင်းခဲ့ကြောင်း သိရသည်။

ဆေးဝါးပစ္စည်းများ

နိုဝင်ဘာ ၁၈ ရက်မှ ၂၄ ရက်အထိ ကာလအတွင်း ပင်လယ်ရေကြောင်း ကုန်သွယ်မှုမှ အမေရိကန်ဒေါ်လာ ၈ ဒသမ ၂၅၀ သန်းတန်ဖိုးရှိ ဆေးဝါးပစ္စည်းများ တန်ချိန် ၃၀၀ ကျော် တင်သွင်းခဲ့သည်။ ယခုတစ်ပတ်အတွင်း အာဂျင်တီးနား၊

ဘယ်လ်ဂျီယံ၊ ဆွစ်ဇာလန်နိုင်ငံ၊ ဩစတြေးလျနိုင်ငံ၊ ဘင်္ဂလားဒေ့ရှ်နိုင်ငံ၊ ဘရာဇီးနိုင်ငံ၊ တရုတ်ပြည်သူ့သမ္မတနိုင်ငံ၊ ဆိုက်ပရပ်စ်နိုင်ငံ၊ အီကွေဒေါနိုင်ငံ၊ ဂျာမနီနိုင်ငံ၊ အိန္ဒိယနိုင်ငံ၊ အင်ဒိုနီးရှားနိုင်ငံ၊ အိုင်းယာလန်နိုင်ငံ၊ အီတလီနိုင်ငံ၊ ဂျပန်နိုင်ငံ၊ တောင်ကိုရီးယားနိုင်ငံ၊ မလေးရှားနိုင်ငံ၊ နယ်သာလန်နိုင်ငံ၊ ပါကစ္စတန်နိုင်ငံ၊ စပိန်နိုင်ငံ၊ ဖိလစ်ပိုင်နိုင်ငံ၊ စင်ကာပူနိုင်ငံ၊ ပေါ်တူဂီနိုင်ငံ၊ ထိုင်းနိုင်ငံ၊ အမေရိကန်ပြည်ထောင်စုနှင့် ဗီယက်နမ်နိုင်ငံတို့မှ တင်သွင်းခဲ့ကြောင်း သိရသည်။ အနီးစပ်ဆုံးကာလနှင့် နှိုင်းယှဉ်ပါက ပင်လယ်ရေကြောင်းမှ ဆေးဝါးပစ္စည်းများ တန်ချိန် ၁၀၀ ကျော် လျော့နည်းတင်သွင်းခဲ့ကြောင်း သိရသည်။

အိမ် (DOT)

ရွှေရည်ညွှန်းဈေး ကျပ် ၃၂၂၀၀၀ ရှိ

ပြည်တွင်း ရွှေရည်ညွှန်းဈေးမှာ နိုဝင်ဘာ ၃၀ ရက်နေ့ ပေါက်ဈေးအရ ကျပ်သိန်း ၃၂၂၀၀၀ ရှိပြီး ကမ္ဘာ့ရွှေဈေးနှုန်းမှာ တစ်အောင်စ ၂၀၄၅ ဒေါ်လာဖြစ်ကြောင်း ရန်ကုန်တိုင်းဒေသကြီး ရွှေလုပ်ငန်းရှင်များအသင်း (YGEA) မှ သိရသည်။

တန်ဆောင်တိုင်ပိတ်ရက်ကာလ မတိုင်မီက ရွှေရည်ညွှန်းဈေး ကျပ် ၃၁ သိန်း ၀န်းကျင်ရှိရာမှ နိုဝင်ဘာလ နောက်ဆုံးအပတ်တွင်တော့ တစ်ပတ်လုံး မြင့်တက်လာခဲ့ခြင်းဖြစ်သည်။

တစ်ပတ်အတွင်း ဖြစ်ပေါ်ခဲ့သည့် ရွှေရည်ညွှန်းဈေးနှုန်းများအနေဖြင့် နိုဝင်ဘာ ၂၄ ရက်တွင် အခေါက်ရွှေတစ်ကျပ်သား ကျပ် ၃၁၃၀၃၀၀၊ ၂၅ ရက်တွင် ကျပ် ၃၁၄၄၄၀၀၊ ၂၈ ရက်တွင် ကျပ် ၃၁၆၁၇၀၀၊ ၂၉ ရက်တွင် ကျပ် ၃၂၀၇၃၀၀ ဖြစ်ကြောင်း သိရသည်။ ထို့အတူ တစ်ပတ်အတွင်း ဖြစ်ပေါ်ခဲ့သည့် ကမ္ဘာ့ရွှေဈေးနှုန်းများမှာ နိုဝင်ဘာ ၂၄ ရက်တွင် ၁၉၉၃ ဒေါ်လာ၊ ၂၅ ရက်တွင် ၂၀၀၂ ဒေါ်လာ၊ ၂၈ ရက်တွင် ၂၀၁၃ ဒေါ်လာ၊ ၂၉ ရက်တွင် ၂၀၄၂ ဒေါ်လာ ဖြစ်ကြောင်း သိရသည်။

YGEA အနေနှင့် ယခင်က ရွှေရည်ညွှန်းဈေးကို ဗဟိုဘဏ်၏ အမေရိကန်ဒေါ်လာ ရည်ညွှန်းဈေး ကျပ် ၂၁၀၀ အပေါ်တွင် တွက်ချက်ထုတ်ပြန်ခဲ့ခြင်းဖြစ်ပြီး ယခုနောက်ပိုင်း ဘဏ်များအကြား ဗဟိုဘဏ်၏ အွန်လိုင်းဈေးကွက်မှနေ၍ ရောင်းဝယ်ကြသည့် အမေရိကန်ဒေါ်လာနှုန်းထားဖြင့် တွက်ချက်ထုတ်ပြန်နေခြင်းဖြစ်ရာ အွန်လိုင်းဈေးကွက်ငွေလွှန်းမှာ တစ်ဒေါ်လာ ၃၁၂၀ ကျပ်အထိ ဖြစ်ပေါ်ခဲ့သည်။

ပန်းဆူ

ပြည်တွင်း ငွေကြေးဈေးကွက် ကြိုက်ရောင်း၊ ကြိုက်ဝယ်စနစ်ဖြင့်သာ အရောင်းအဝယ်ပြုလုပ်လျက်

ပြည်တွင်းငွေကြေးဈေးကွက်မှာ လက်ရှိတွင် ကြိုက်ရောင်း၊ ကြိုက်ဝယ်စနစ်ဖြင့်သာ အရောင်းအဝယ်ပြုလုပ်လျက်ရှိကြောင်း နိုင်ငံခြားငွေကြေး ရောင်းဝယ်သူများထံက သိရသည်။ မြန်မာနိုင်ငံတော်ဗဟိုဘဏ်အနေဖြင့် လက်ရှိတွင် နိုင်ငံခြားငွေကြေးဈေးကွက် တည်ငြိမ်စွာ ဖွံ့ဖြိုးတိုးတက်စေရန်နှင့် နိုင်ငံခြားငွေလဲလှယ်နှုန်း တည်ငြိမ်စေရန် ဆောင်ရွက်နေပြီး USD Liquidity/MMK Liquidity ကို ပြည်တွင်းဈေးကွက်သို့ ဘဏ်များမှတစ်ဆင့် ပံ့ပိုးပေးလျက်ရှိကြောင်း သိရသည်။

ယင်းသို့ ဆောင်ရွက်ချက်များအရ စီးပွားရေးလုပ်ငန်းရှင်များအကြား USD Liquidity နှင့် MMK Liquidity လိုအပ်ချက် မြင့်တက်ခြင်းကို လျော့ချထိန်းသိမ်းနိုင်ခဲ့ပြီး နိုင်ငံခြားငွေလဲလှယ်နှုန်း တည်ငြိမ်လျက်ရှိကြောင်း သိရသည်။

နိုင်ငံခြားငွေကြေး ရောင်းဝယ်သူများအနေနှင့် ငွေကြေးဈေးကွက်အတွင်း မသမာမှုများ မပြုလုပ်ကြရန် ဗဟိုဘဏ်က သတိပေးထားပြီး စည်းမျဉ်းစည်းကမ်းများနှင့် ကိုက်ညီမှုမရှိသည့် ဆောင်ရွက်မှုများကို တွေ့ရှိပါက လိုအပ်သလို အရေးယူမှုများ ပြုလုပ်သွားမည်ဖြစ်ကြောင်း ထုတ်ပြန်ကြေညာထားသည်။

ပန်းဆူ

စတော့ရှယ်ယာ တန်ဖိုး ကျပ်သန်း ၁၂၀ ကျော် အရောင်းအဝယ်ဖြစ်ခဲ့

ပြီးခဲ့သည့် နိုဝင်ဘာ ၁၆ ရက်မှ ၂၉ ရက်အထိ စာရင်းဝင်ကုမ္ပဏီများ၏ စတော့ရှယ်ယာ အရောင်းအဝယ်ဖြစ်မှု တန်ဖိုး ကျပ်သန်း ၁၂၀ ကျော် ရှိခဲ့ကြောင်း ရန်ကုန်စတော့အိတ်ချိန်း (YSX) မှ သိရသည်။ အဆိုပါ ကာလအတွင်း အရောင်းအဝယ်ဖြစ်မြောက်သည့် ရှယ်ယာအစောင်ရေစုစုပေါင်း ၃၈၂၃၀ စောင် ရှိပြီး တန်ဖိုးအားဖြင့် ကျပ် ၁၂၀ ဒသမ ၉၆ သန်း ရှိခဲ့ခြင်းဖြစ်သည်။

ကုမ္ပဏီတစ်ခုချင်းစီ၏ အစုရှယ်ယာ ရောင်းချနိုင်မှုအနေဖြင့် First Myanmar Investment (FMI) က အစုရှယ်ယာ ၄၄၁၀ ရောင်းချနိုင်ခဲ့ပြီး တန်ဖိုး ကျပ် ၃၈ ဒသမ ၁၄ သန်း၊ Myanmar Thilawa SEZ Holdings Public (MTSH) က အစုရှယ်ယာ ၁၇၄၇၆ ရောင်းချနိုင်ခဲ့ပြီး တန်ဖိုး ကျပ် ၅၀ ဒသမ ၆၅ သန်း ရရှိခဲ့ကြောင်း သိရသည်။

အလားတူ မြန်မာနိုင်ငံသားများဘဏ် (MCB) က အစုရှယ်ယာ ၅၄၈ ရောင်းချနိုင်ခဲ့ပြီး တန်ဖိုး ကျပ် ၄ ဒသမ ၀၄ သန်း၊ ပထမပုဂ္ဂလိကဘဏ် (FPB) က အစုရှယ်ယာ ၄၆၉၅ ရောင်းချနိုင်ခဲ့ပြီး တန်ဖိုး ကျပ် ၇ ဒသမ ၃၆ သန်း ရရှိခဲ့သည်။

ထို့အတူ TMH Telecom Public (TMH) က အစုရှယ်ယာ ၉၅၆ ရောင်းချနိုင်ခဲ့ပြီး တန်ဖိုး ကျပ် ၂ ဒသမ ၃၀ သန်း၊ Ever Flow River Group Public (EFR) က အစုရှယ်ယာ ၂၅၃၁ ရောင်းချနိုင်ခဲ့ပြီး တန်ဖိုး ကျပ် ၅ ဒသမ ၀၃ သန်း ရရှိခဲ့သည်။ ယင်းအပြင် Amata Holding Public Co.,Ltd. (AMATA) က အစုရှယ်ယာ ၂၁၅ ရောင်းချနိုင်ခဲ့ပြီး တန်ဖိုး ကျပ် ၁ ဒသမ ၀၃ သန်း၊ Myanmar Agro Exchange Public Co.,Ltd. (MAEX) က အစုရှယ်ယာ ၇၃၉၉ ရောင်းချနိုင်ခဲ့ပြီး တန်ဖိုး ကျပ် ၁၂ ဒသမ ၄၀ သန်း စသည်ဖြင့် အသီးသီးရရှိခဲ့ကြောင်း သိရသည်။

ပန်းဆူ

စားသုံးဆီတင်သွင်းသည့်လောင်ဖြန့်ဖြူးခြင်းလုပ်ငန်းကြီးကြပ်ရေးကော်မတီ (၂၈.၁၁.၂၀၂၃)ရက်နေ့မှ (၃.၁၂.၂၀၂၃)ရက်နေ့အထိ ရည်ညွှန်းဈေးနှုန်းထုတ်ပြန်ရန် ခန့်မှန်းကုန်ကျစရိတ်စာရင်းနှင့် အရင်ဈေးကွက်ချက်မှု				
Quantity (MT)	1000			
CIF Price (USD/MT)	959			
ပျမ်းမျှငွေလဲနှုန်း	2758			
Customs ငွေလဲနှုန်း	2100			
စဉ်	အကြောင်းအရာ	တွက်ချက်နှုန်း	၁၀၀၀ တန် ကုန်ကျစရိတ်	(၁) ဒီဃာကုန်ကျစရိတ်
၁	သွင်းကုန်ခွန်လိုင်စင်ကြေး		93,600	0.15
၂	IT ဘဏ်စရိတ်ငွေလွှဲခ	1000 MT x CIF x ပျမ်းမျှငွေလဲနှုန်း x 0.125%	3,306,153	5.40
၃	စားသုံးဆီအလျှာ	1000 MT x 1% x CIF x ပျမ်းမျှငွေလဲနှုန်း	26,449,220	43.19
၄	ဆီကုန်သွင်းလိုင်စင်ခ	1000 MT x 612.39 Viss x MMK 31	18,984,090	31.00
၅	ကုန်သွယ်လုပ်ငန်းခွန်	1000 MT x CIF x Customs ငွေလဲနှုန်း x 5%	100,695,000	164.43
၆	MITS စစ်ဆေးခ	1000 MT x MMK 600	600,000	0.98
၇	FDA + Lab Test		440,000	0.72
၈	ဆီပိတ်ကမ်းကပ်ခ	1000 MT x USD 3.15 x ပျမ်းမျှငွေလဲနှုန်း	8,687,700	14.19
၉	ဆီအသင်းရန်ပုံငွေ	1000 MT x MMK 600	600,000	0.98
၁၀	Agent fee		250,000	0.41
၁၁	ကြိုတင်ဝင်ငွေခွန်	1000 MT x CIF x Customs ငွေလဲနှုန်း x 2%	40,278,000	65.77
၁၂	ကန်ပြောင်းစရိတ်	1000 MT x 612.39 Viss x MMK 30	18,371,700	30.00
၁၃	အထွေထွေကုန်ကျစရိတ်	1000 MT x 612.39 Viss x MMK 50	30,619,500	50.00
၁၄	ဘဏ်အတိုးနှုန်း	1000 MT x CIF x ပျမ်းမျှငွေလဲနှုန်း x 1.167%	30,866,240	50.40
၁၅	သင်္ဘောစောင့်ဆိုင်းခ(Demurrage Charge)	1000 MT x USD 2 x 5 Day x ပြင်ပငွေလဲနှုန်း	34100000	55.68
အထွေထွေစရိတ်ပေါင်း			154,235,440	513.30
၁၆	CIF Cost (1000 MT x CIF Price x ပျမ်းမျှငွေလဲနှုန်း)		2,644,922,000	4,319.02
စရိတ်စုစုပေါင်း			2,799,157,440	4,832.32

စက်သုံးဆီ (စက်ဆီ၊ ဒီဇယ်)၊ ဆန်၊ ရွှေနှင့် အမေရိကန်ဒေါ်လာ ပြည်တွင်း

ရွှေနှင့် အမေရိကန်ဒေါ်လာ ငွေလဲလှယ်နှုန်း၊ ပြည်တွင်းဈေးနှုန်းနှင့် ကမ္ဘာ့ဈေးကွက် အခြေအနေ သုံးသပ်တင်ပြခြင်း

ကမ္ဘာတစ်ဝန်း ဖြစ်ပေါ်နေသည့် ကိုဗစ်(၁၉) ကပ်ရောဂါနှင့် ကမ္ဘာ့နိုင်ငံရေး အခြေအနေများကြောင့် ကမ္ဘာ့ရွှေဈေးသည် အပြောင်းအလဲများစွာ ဖြစ်ပေါ်လျက်ရှိသည်ကို တွေ့ရသည်။ ကမ္ဘာ့ရွှေဈေးသည် နိုဝင်ဘာ ၂၃ ရက်တွင် ရွှေတစ်အောင်စလျှင် အမေရိကန်ဒေါ်လာ ၁၉၉၆ ပေါက်ဈေးရှိခဲ့ရာမှ နိုဝင်ဘာ ၂၉ ရက်တွင် ရွှေတစ်အောင်စလျှင် အမေရိကန်ဒေါ်လာ ၂၀၄၀ ဒေါ်လာဖြစ်ခဲ့သည်ကို တွေ့ရှိရပြီး ပြည်တွင်းရွှေဈေးသည်လည်း နိုဝင်ဘာ ၂၃ ရက်တွင် အခေါက်ရွှေ တစ်ကျပ်သားလျှင် ကျပ် ၃၆၅၀၀၀ ပေါက်ဈေးရှိခဲ့ရာမှ နိုဝင်ဘာ ၂၉ ရက်တွင် ကျပ် ၃၆၄၅၀၀၀ သို့ အတက်အကျဖြစ်ပေါ်ခဲ့ကြောင်းကို ရွှေဈေးကွက် အတွင်းမှ သိရသည်။

၂၀၂၁ ခုနှစ်အတွက် အာရှဖွံ့ဖြိုးရေးဘဏ် (ADB) ၏ စက်တင်ဘာအစီရင်ခံစာ ထုတ်ပြန်ချက်အရ မြန်မာနိုင်ငံ၏ ငွေကြေး

ဖောင်းပွမှုနှုန်းသည် ၆ ဒသမ ၂ ရာခိုင်နှုန်း ရှိပြီး GDP သည် - ၁၈ ဒသမ ၄ ရာခိုင်နှုန်း ဖြစ်ကြောင်း၊ ၂၀၂၂ ခုနှစ်အတွက် ငွေကြေး ဖောင်းပွမှုနှုန်းသည် ၈ ရာခိုင်နှုန်းသို့ မြင့်တက်နိုင်ကြောင်း ဖော်ပြထားသည်။ ၂၀၂၂ ခုနှစ်အတွက် မြန်မာနိုင်ငံ၏ GDP သည် ၁ ရာခိုင်နှုန်းခန့် တိုးတက်နိုင်ကြောင်း World Bank မှ ခန့်မှန်းထားသည်ကို တွေ့ရှိရသည်။ cecidata.com မှ ဖော်ပြချက်၌ ၂၀၂၁ ခုနှစ်တွင် မြန်မာနိုင်ငံ၏ GDP မှာ - ၅ ဒသမ ၉ ရာခိုင်နှုန်း ရှိပြီး ပြီးခဲ့သည့်နှစ်ထက် ၃ ဒသမ ၂ ရာခိုင်နှုန်း မြင့်တက်လာကြောင်း ဖော်ပြထားသည်။

နိုဝင်ဘာ ၂၃ ရက်မှ နိုဝင်ဘာ ၂၉ ရက်အထိ ရက်အလိုက် ဖြစ်ပေါ်ပြောင်းလဲခဲ့သော အမေရိကန်ဒေါ်လာနှင့် ညှိမျှသော နိုင်ငံတကာ ငွေလဲလှယ်နှုန်းများကို တစ်ဖက်ပါဖယားဖြင့် ဖော်ပြအပ်ပါသည်။

တစ်ပတ်အတွင်း အမေရိကန် ဒေါ်လာနှင့် ညှိမျှသော နိုင်ငံတကာ ငွေလဲလှယ်နှုန်းဖယား

နိုင်ငံတကာ ငွေကြေး	ယူအီးအီး	၂၄-၁၁-၂၀၂၃	၂၄-၁၀-၂၀၂၃	၂၄-၁၀-၂၀၂၃	၂၄-၁၀-၂၀၂၃	တစ်ပတ်အတွင်း အပြောင်းလဲနှုန်း အတက်/အကျ (%)
၁ Myanmar Kyat	1000.0	1000.0	1000.0	1000.0	1000.0	0.00
၂ Thai Baht	THB	37.177	37.582	37.827	37.800	-0.21
၃ Singapore Dollar	SGD	0.750	0.750	0.750	0.750	0.00
၄ Malaysian Ringgit	MYR	0.220	0.220	0.220	0.220	0.00
၅ Indonesian Rupiah	IDR	0.060	0.060	0.060	0.060	0.00
၆ Chinese Yuan	CNY	0.150	0.150	0.150	0.150	0.00
၇ Indian Rupee	INR	0.015	0.015	0.015	0.015	0.00
၈ Japanese Yen	JPY	0.007	0.007	0.007	0.007	0.00
၉ Australian Dollar	AUD	0.650	0.650	0.650	0.650	0.00
၁၀ Euro	EUR	0.001	0.001	0.001	0.001	0.00
၁၁ Pound Sterling	GBP	0.001	0.001	0.001	0.001	0.00

Source: Central Bank of Myanmar

ပြည်တွင်းရှိ ပြည်ပဒေါ်လာ ငွေကြေးဈေးကွက်၌ ဝယ်လိုအား ပြောင်းလဲမှုပေါ်လို့ကိုး နိုဝင်ဘာ ၂၃ ရက်နေ့မှ နိုဝင်ဘာ ၂၉ ရက်ထိ ရက်သတ္တပတ်အတွင်း ကျပ် ၃၄၃၅-၃၄၄၀ ကြား ရှိနေကြောင်း သိရသည်။

ဆန် ပြည်တွင်းဈေးနှုန်းနှင့် ကမ္ဘာ့ဈေးကွက်အခြေအနေ သုံးသပ်တင်ပြခြင်း

ပြည်ပဆန်ဈေးကွက်ကို လေ့လာကြည့်ပါက ၂၀၂၃ ခုနှစ်၊ နိုဝင်ဘာ ၂၉ ရက်တွင် Thai Rice Exporter Association Website တွင် ဖော်ပြချက်အရ ပါကစ္စတန် ဆန်ဈေးနှုန်းများမှာ ဧည့်မထ ၅ ရာခိုင်နှုန်း တစ်တန်လျှင် အမေရိကန်ဒေါ်လာ ၅၈၇ ဖြင့် လည်းကောင်း၊ ဧည့်မထ ၂၅ ရာခိုင်နှုန်း တစ်တန်လျှင် အမေရိကန်ဒေါ်လာ ၅၈၇ ဖြင့်လည်းကောင်း ဖြစ်ပေါ်ခဲ့သည်ကို သိရသည်။ ထိုဆန်ဈေးနှုန်းများမှာ ၁၀၀ ရာခိုင်နှုန်း ဘီဂရီဆန် တစ်တန်လျှင် အမေရိကန် ဒေါ်လာ ၆၅၄ ဖြင့်လည်းကောင်း၊ ဧည့်မထ ၅ ရာခိုင်နှုန်း တစ်တန်လျှင် အမေရိကန်ဒေါ်လာ ၆၄၀ ဖြင့် လည်းကောင်း၊ ဧည့်မထ ၂၅ ရာခိုင်နှုန်း ဆန်တစ်တန်လျှင် အမေရိကန် ဒေါ်လာ ၆၀၈ ဖြင့်လည်းကောင်း၊ ပေါင်းဆန်တစ်တန်လျှင် အမေရိကန်ဒေါ်လာ ၆၃၇ ဖြင့်လည်းကောင်း အသီးသီး ဖြစ်ပေါ်ခဲ့သည်ကို လေ့လာသိရှိရသည်။

ဗီယက်နမ်နိုင်ငံ၏ ဆန်ဈေးကွက်တွင် ဧည့်မထ ၅ ရာခိုင်နှုန်း တစ်တန်လျှင် အမေရိကန်ဒေါ်လာ ၆၆၂ ဖြင့်လည်းကောင်း၊ ဧည့်မထ ၂၅ ရာခိုင်နှုန်းဆန် တစ်တန်လျှင် အမေရိကန်ဒေါ်လာ ၆၄၇ ဖြင့်လည်းကောင်း ရှိခဲ့ပြီး အိန္ဒိယနိုင်ငံတွင် ပေါင်းဆန် ၅ ရာခိုင်နှုန်း တစ်တန်လျှင် အမေရိကန်ဒေါ်လာ ၅၀၂ ဖြင့် လည်းကောင်း အသီးသီး ရှိခဲ့သည်ကို လေ့လာတွေ့ရှိရသည်။ Thai Rice

Exporter Association တွင် ဖော်ပြချက်အရ ယခုတစ်ပတ်တွင် ထိုင်းနိုင်ငံ၌ (၁၀၀ %) ဘီဂရီဆန်၊ ဧည့်မထ ၅ ရာခိုင်နှုန်း ဆန်၊ ဧည့်မထ ၂၅ ရာခိုင်နှုန်း ဆန်ဈေးနှုန်းများနှင့် ပါကစ္စတန်နိုင်ငံတွင် ဆန်ဈေးနှုန်းမှာ မြင့်တက်လျက်ရှိသည်။ ဗီယက်နမ်နိုင်ငံတွင် ဆန်ဈေးနှုန်းမှာ ကျဆင်းပြီး အိန္ဒိယနိုင်ငံတွင် ဆန်ဈေးနှုန်းမှာ တည်ငြိမ်လျက်ရှိကြောင်း သိရှိရသည်။

ပြည်တွင်းဆန်ဈေးကွက် သတင်းအနေဖြင့် မြန်မာနိုင်ငံ ဆန်စပါးကုန်သည်များအသင်း ဆန်စပါးကုန်စည်ဒိုင်(ဝါးတန်း) ဆန်ဈေးကွက်တွင် ပေါ်ဆန်းနယ်စုံ (ဖျာပုံ၊ မြောင်းမြ၊ ဒေးဒရဲ) တို့မှ ဆန်တစ်အိတ်လျှင် ကျပ် ၁၀၀၀၀၀ ပေါက်ဈေးရှိပြီး ရွှေဘို ပေါ်ဆန်းမှာ ဆန်တစ်အိတ်လျှင် ကျပ် ၁၂၅၀၀၀ ပေါက်ဈေးရှိသည်။ ဆန်ကြမ်းဖြစ်သော ဧည့်မထ ၂၅ မှတ်တန် ဆန်(သစ်) တစ်အိတ်လျှင် ကျပ် ၅၉၀၀၀ မှ ၆၀၅၀၀ ကြား ပေါက်ဈေးရှိပြီး ဧည့်မထရိုးရိုးဆန် (ဟောင်း) တစ်အိတ်လျှင် ကျပ် ၆၆၀၀၀ မှ ၆၉၀၀၀ ကြားပေါက်ဈေးရှိကာ ယခုတစ်ပတ်တွင် ဆန်ဈေးနှုန်းမှာ တည်ငြိမ်လျက်ရှိကြောင်း သိရှိရသည်။

မြန်မာ-တရုတ် နယ်စပ်ဒေသဖြစ်သော မူဆယ်မြို့တွင် ၂၀၂၃ ခုနှစ် နိုဝင်ဘာ ၂၉ ရက်တွင် ဖြစ်ပေါ်နေသော ဈေးနှုန်းများအရ ဧည့်မထဆန် တစ်အိတ်လျှင် ၃၀၀ ယွမ်ဝန်းကျင်ရှိပြီး

ပြင်ပငွေလဲနှုန်း တစ်ယွမ်လျှင် ၄၅၅ ကျပ်နှုန်း ရှိသောကြောင့် ဆန် တစ်အိတ်လျှင် ကျပ် ၁၃၅၀၀၀ ကျော် ပေါက်ဈေးရှိကြောင်း သိရှိရသည်။ မြန်မာ-ထိုင်း နယ်စပ်ဒေသဖြစ်သော မြဝတီမြို့တွင် နိုဝင်ဘာ ၂၉ ရက်တွင် ဖြစ်ပေါ်နေသော ဈေးနှုန်းများအရ ပြင်ပ ငွေလဲနှုန်းအနေ ဖြင့်တစ်ဘတ်လျှင် ၉၇ ကျပ်နှုန်း ပေါက်ဈေးရှိကြောင်း သိရှိရသည်။

ထိုင်းဒေသကြီး/ပြည်နယ်များရှိ မြို့ကြီးများ၌ နေ့စဉ်ဖြစ်ပေါ်နေသော ဧည့်မထဆန်ဈေးနှုန်းများကို လေ့လာကြည့်ပါက ဧည့်မထဆန် တစ်ပြည်လျှင် ဟားခါးမြို့တွင် ကျပ် ၆၄၅၀ ဖြင့် အမြင့်ဆုံးဈေးနှုန်း ဖြစ်ပေါ်ခဲ့ပြီး ပြည်မြို့တွင် ဧည့်မထဆန်(သစ်) တစ်ပြည်လျှင် ကျပ် ၂၅၀၀ ဖြင့် အနိမ့်ဆုံးဈေးနှုန်းများ ဖြစ်ပေါ်ခဲ့သည်ကို တွေ့ရှိရသည်။

Trading Economics Website တွင် ဖော်ပြချက်အရ ယခု တစ်ပတ်တွင် ကမ္ဘာ့ဆန်ဈေးနှုန်းမှာ ယခင်တစ်ပတ်နှင့် နှိုင်းယှဉ်ပါက ၁ ဒသမ ၅၂ ရာခိုင်နှုန်း ဈေးနှုန်းမြင့်တက်လျက်ရှိကြောင်း သိရှိရသည်။ နိုဝင်ဘာလ နောက်ဆုံးပတ်တွင် နိုင်ငံတကာ ဆန်ဈေးနှုန်းများ အတက်/အကျ ပြောင်းလဲမှုများရှိသကဲ့သို့ မြန်မာနိုင်ငံတွင်လည်း ဆန်ဈေးနှုန်းများ အတက်/အကျ ပြောင်းလဲမှုများ ဖြစ်ပေါ်နေသည်ကို လေ့လာသုံးသပ် တင်ပြအပ်ပါသည်။

ဒေသထွက်ကုန် အရောင်းစင်တာများဖွင့်လှစ်



MSME လုပ်ငန်းများ ဖွံ့ဖြိုးတိုးတက်စေရေးရည်ရွယ်၍ ပဲခူးတိုင်းဒေသကြီးအစိုးရအဖွဲ့၏ လမ်းညွှန်မှုဖြင့် ပဲခူးတိုင်းဒေသကြီး ပဲခူးမြို့ရှိ ဥသားဈေးအပေါ်ထပ်တွင် အောက်တိုဘာ ၁၉ ရက်ကလည်းကောင်း ပဲခူးတိုင်းဒေသကြီး ပြည်မြို့၊ ဗိုလ်ချုပ်မြင်းစီးရပ်ရွာ၊ ဗိုလ်ရှင် အဆောက်အအုံတွင် နိုဝင်ဘာ ၁၉ ရက်ကလည်းကောင်း ဒေသထွက်ကုန် အရောင်းစင်တာများအား ဖွင့်လှစ်နိုင်ခဲ့သည်။

ထိုအရောင်းစင်တာများသည် အမြဲဖွင့်လှစ်ထားရှိပြီး ပြည်မြို့ရှိ ဒေသထွက်ကုန်အရောင်းစင်တာအား တနင်္ဂနွေနေ့မှလွဲ၍ ကျန်ရက်များတွင် နံနက် ၈ နာရီမှ ည ၈ နာရီအထိ ဖွင့်လှစ်ရောင်းချသည်။ ပြည်မြို့ရှိ ဒေသထွက်ကုန် အရောင်းစင်တာတွင် ပဲခူးတိုင်းဒေသကြီးအတွင်းရှိ ခရိုင်ခြောက်ခုမှ ဒေသထွက်ကုန်ပစ္စည်း အမျိုးအမည်ပေါင်း ၁၆၀ ကျော်အား ရောင်းချလျက်ရှိသည်။

ထိုသို့ ဒေသထွက်ကုန်များ အရောင်းစင်တာဖွင့်လှစ်ခြင်း၏ အားသာချက်မှာ စားသုံးသူပြည်သူများအနေဖြင့် ပဲခူးတိုင်းဒေသကြီးမှထွက် ရှိသော ဒေသထွက် အစားအစာများကို တစ်နေရာတည်းတွင် ဈေးနှုန်းချိုသာစွာ ဝယ်ယူသုံးစွဲနိုင်မည်ဖြစ်သည်။ MSME ထုတ်ကုန်လုပ်ငန်းရှင်များအနေဖြင့် မိမိတို့၏ ထုတ်ကုန်များအား ပိုမိုတိုးတက်ထုတ်လုပ်လာနိုင်ပြီး အကျိုးအမြတ်များလည်း ရရှိစေနိုင်မည်ဖြစ်သည်။ ထို့ပြင် အသေးစား၊ အငယ်စား၊ အလတ်စား MSME လုပ်ငန်းများအတွက်လည်း ဈေးကွက်များ ပိုမိုချဲ့ထွင် ဆောင်ရွက်နိုင်ပြီး ပြည်တွင်းဈေးကွက်အပြင် နိုင်ငံတကာဈေးကွက်များသို့ ချိတ်ဆက်ဆောင်ရွက်သွားနိုင်မည်ဖြစ်သည်။

နိုင်ငံစီးပွား ဖွံ့ဖြိုးတိုးတက်ရေးအတွက် ပြည်တွင်းစီးပွားရေး လုပ်ငန်းရှင်များအနေဖြင့် ဒီထက်မက ထုတ်ကုန်များကို အဆင့်မြင့်စွာ ပိုမိုတိုးတက်ထုတ်လုပ်လာနိုင်စေရေး အထူးကြိုးစားဆောင်ရွက်သွားရန် ရေးသားလိုက်ရသည်။

ဝေဝေမင်း (ပြည်)

ဈေးနှုန်းနှင့် ကမ္ဘာ့ဈေးကွက် အခြေအနေ၊ အပတ်စဉ်ဈေးနှုန်း သုံးသပ်ချက်

စက်သုံးဆီ (ဓာတ်ဆီ၊ ဒီဇယ်) ပြည်တွင်းဈေးနှုန်းနှင့် ကမ္ဘာ့ဈေးကွက်အခြေအနေသုံးသပ်ချက်

ကမ္ဘာ့လောင်စာဆီ ဈေးကွက်အခြေအနေအား လေ့လာကြည့်ရာတွင် ဓာတ်ဆီဈေးနှုန်းသည် နိုဝင်ဘာ ၂၇ ရက် Global Petrol Prices Website တွင် ဖော်ပြထားရှိသည့် ဈေးနှုန်းများအရ ကမ္ဘာ့နိုင်ငံပေါင်း ၁၂၃ နိုင်ငံအနက် အာဂျင်တီးနားနိုင်ငံသည် ယခုတစ်ပတ်တွင် ၁၄ ရာခိုင်နှုန်းဖြင့် ဈေးနှုန်းမြင့်တက်မှု အမြင့်ဆုံးနိုင်ငံဖြစ်ခဲ့ပြီး ဂါနာနိုင်ငံတွင် ၂ ဒသမ ၈၀ ရာခိုင်နှုန်း၊ ချီလီနှင့် ဂျပန်နိုင်ငံတို့တွင် သုညဒသမ ၁၀ ရာခိုင်နှုန်းဖြင့် ဈေးနှုန်းများ မြင့်တက်ခဲ့ပြီး ဈေးနှုန်းမြင့်တက်ခဲ့သည့် နိုင်ငံပေါင်း ခြောက်နိုင်ငံရှိကြောင်း တွေ့ရှိရသည်။

ယခုတစ်ပတ်အတွက် နိုဝင်ဘာ ၂၇ ရက် ဖော်ပြချက်၌ မြန်မာ၊ ကမ္ဘောဒီးယား၊ အင်ဒိုနီးရှား၊ မလေးရှား၊ စင်ကာပူ၊ ထိုင်း၊ ဗီယက်နမ်၊ ဘင်္ဂလားဒေ့ရှ်၊ ဘူတန်၊ ကင်ညာ၊ မိုနာကို၊ နယူးဇီလန်၊ ပီရူးနှင့် တောင်အာဖရိက စသည့် နိုင်ငံများ အပါအဝင် နိုင်ငံပေါင်း ၆၉ နိုင်ငံတွင် ယခင်တစ်ပတ် ဈေးနှုန်းများအတိုင်း ပြောင်းလဲခြင်းမရှိဘဲ ဓာတ်ဆီဈေးနှုန်းတည်ငြိမ်နေကြောင်း ယင်းဝက်ဘ်ဆိုက်ဒ်မှ ဖော်ပြထားသည်။

ဓာတ်ဆီဈေးနှုန်း ကျဆင်းသွားသည့် နိုင်ငံများအနေဖြင့် လာအို၊ ဖိလစ်ပိုင်၊ တောင်ကိုရီးယား၊ ခရီးအေးရှား၊ လက်ဘနွန်၊ ဂရိ၊ အီတလီ၊ ပိုလန်၊ ကနေဒါ၊ ပြင်သစ်နှင့် ဟန်ဂေရီ အပါအဝင် နိုင်ငံပေါင်း ၄၈ နိုင်ငံရှိပြီး ယခင်တစ်ပတ်ဈေးနှုန်းထက် သုည ဒသမ ၁၀ ရာခိုင်နှုန်းမှ ၁၇ ဒသမ ၇၀ ရာခိုင်နှုန်းထိ ဈေးနှုန်းကျဆင်းခဲ့ကြောင်း တွေ့ရှိရသည်။

အာဆီယံနိုင်ငံများ၏ နိုဝင်ဘာ ၂၇ ရက် Global Petrol Prices Website တွင် ဖော်ပြထားရှိသည့် ဓာတ်ဆီဈေးနှုန်းများအနေဖြင့် ယခင်တစ်ပတ်နှင့် နှိုင်းယှဉ်လျှင် လာအိုနိုင်ငံတွင် ၃ ဒသမ ၄၀ ရာခိုင်နှုန်းနှင့် ဖိလစ်ပိုင်နိုင်ငံတွင် ၁၀ ဒသမ ၁၀ ရာခိုင်နှုန်းဖြင့် ဈေးနှုန်းကျဆင်းခဲ့ကာ ကျန်အာဆီယံနိုင်ငံများတွင် ဈေးနှုန်းအပြောင်းအလဲမရှိ တည်ငြိမ်နေကြောင်း လေ့လာတွေ့ရှိရသည်။

ဒီဇယ်ဆီဈေးနှုန်းသည် နိုဝင်ဘာ ၂၇ ရက် Global Petrol Prices Website တွင် ဖော်ပြထားရှိသည့် ကမ္ဘာ့နိုင်ငံပေါင်း ၁၂၃ နိုင်ငံအနက် အာဂျင်တီးနားနိုင်ငံသည် ယခုတစ်ပတ်တွင် ၁၀ ဒသမ ၁၀ ရာခိုင်နှုန်းဖြင့် ဈေးနှုန်းမြင့်တက်မှု အမြင့်ဆုံးနိုင်ငံဖြစ်ခဲ့ပြီး Curacao နိုင်ငံတွင် ၄ ဒသမ ၈၀ ရာခိုင်နှုန်း၊ လစ်သူယေးနီးယားနိုင်ငံတွင် ၃ ဒသမ ၅၀ ရာခိုင်နှုန်း နှင့် ဂါနာနိုင်ငံတွင် ၃ ဒသမ ၄၀ ရာခိုင်နှုန်းဖြင့် ဈေးနှုန်းမြင့်တက်ခဲ့ပြီး မြင့်တက်ခဲ့သည့် နိုင်ငံပေါင်း ကိုးနိုင်ငံရှိကြောင်း တွေ့ရှိရသည်။

ယခုတစ်ပတ်အတွင်း မြန်မာ၊ ကမ္ဘောဒီးယား၊ အင်ဒိုနီးရှား၊ မလေးရှား၊ စင်ကာပူ၊ ထိုင်း၊ ဗီယက်နမ်၊ ထိုင်ဝမ်၊ ပါကစ္စတန်၊ ဂျော်ဒန်၊ ကင်ညာ၊ မက္ကဆီကို၊ မိုနာကိုနှင့် ပီရူး စသည့် နိုင်ငံများ အပါအဝင် နိုင်ငံပေါင်း ၇၀ တွင် ယခင်တစ်ပတ် ဈေးနှုန်းများအတိုင်း ပြောင်းလဲခြင်းမရှိဘဲ ဒီဇယ်ဈေးနှုန်း တည်ငြိမ်နေကြောင်း သိရသည်။

ဒီဇယ်ဈေးနှုန်း ကျဆင်းသွားသည့် နိုင်ငံများအနေဖြင့် ဖိလစ်ပိုင်၊ လာအို၊ တရုတ်၊ တောင်ကိုရီးယား၊ အိုက်စလန်၊ နော်ဝေ၊ ပေါ်တူဂီ၊ ဆွီဒင်၊ ကနေဒါ၊ စပိန်၊ ပြင်သစ်နှင့် နယ်သာလန် အပါအဝင် နိုင်ငံပေါင်း ၄၄ နိုင်ငံရှိပြီး ယခင်တစ်ပတ် ဈေးနှုန်းထက် သုည ဒသမ ၁၀ ရာခိုင်နှုန်းမှ ၅ ဒသမ ၈၀ ရာခိုင်နှုန်းထိ ဈေးနှုန်းကျဆင်းခဲ့ကြောင်း တွေ့ရှိရပြီး အာဆီယံနိုင်ငံများ၏ ဒီဇယ်ဈေးနှုန်းများအနေဖြင့် ယခင်တစ်ပတ်နှင့် နှိုင်းယှဉ်လျှင် ဖိလစ်ပိုင်နိုင်ငံတွင် ၃ ဒသမ ၆၀ ရာခိုင်နှုန်းနှင့် လာအိုနိုင်ငံတွင် ၄ ဒသမ ၂၀ ရာခိုင်နှုန်းဖြင့် ဈေးနှုန်းကျဆင်းခဲ့ကာ ကျန်အာဆီယံနိုင်ငံများတွင် ဈေးနှုန်းအပြောင်းအလဲမရှိ တည်ငြိမ်နေကြောင်း လေ့လာတွေ့ရှိရသည်။ အာဆီယံနိုင်ငံများ၏ နိုဝင်ဘာ ၂၇ ရက်တွင် ဖြစ်ပေါ်နေသော ဓာတ်ဆီ၊ ဒီဇယ် တစ်လီတာ ဈေးနှုန်းများအား အောက်ပါအတိုင်း ဖော်ပြအပ်ပါသည်။

တန်ဖိုး- အမေရိကန်ဒေါ်လာ

စဉ်	နိုင်ငံအမည်	ရေတွက်ပုံ	ဓာတ်ဆီ	ဒီဇယ်
၁	မြန်မာ	လီတာ	၁.၁၆	၁.၀၆
၂	အင်ဒိုနီးရှား	လီတာ	၀.၉၄	၁.၁၅
၃	ထိုင်း	လီတာ	၁.၂၈	၀.၈၆
၄	ဗီယက်နမ်	လီတာ	၁.၀၀	၀.၈၇
၅	စင်ကာပူ	လီတာ	၂.၀၃	၁.၈၉
၆	မလေးရှား	လီတာ	၀.၄၄	၀.၄၆
၇	ဖိလစ်ပိုင်	လီတာ	၁.၁၇	၁.၀၈
၈	ကမ္ဘောဒီးယား	လီတာ	၁.၂၀	၁.၀၃
၉	လာအို	လီတာ	၁.၄၂	၀.၉၉
၁၀	ဘရူနိုင်း	Global Petrol Prices website တွင် ဖော်ပြထားခြင်းမရှိပါ။		

မြန်မာနိုင်ငံနှင့် ကုန်သွယ်မှုအများဆုံး ဆောင်ရွက်နေသော တရုတ်၊ ဂျပန်နှင့် အိန္ဒိယနိုင်ငံတို့၏ စက်သုံးဆီ တစ်လီတာ ဈေးနှုန်း

DOT (P&S)

များအား အောက်ပါအတိုင်း ဖော်ပြအပ်ပါသည်။

တန်ဖိုး- အမေရိကန်ဒေါ်လာ

စဉ်	နိုင်ငံအမည်	ရေတွက်ပုံ	ဓာတ်ဆီ	ဒီဇယ်
၁	တရုတ်	လီတာ	၁.၂၀	၁.၀၇
၂	ဂျပန်	လီတာ	၁.၁၈	၁.၀၄
၃	အိန္ဒိယ	လီတာ	၁.၂၅	၁.၁၂

ပြည်တွင်းဈေးကွက်အတွင်း ရောင်းချလျက်ရှိသော စက်သုံးဆီ ဈေးနှုန်းများမှာ နိုဝင်ဘာလ ၂၉ ရက်တွင် အောက်တိုန်း-၉၂ တစ်လီတာလျှင် ကျပ် ၂၃၀၀ ကျပ်၊ အောက်တိုန်း-၉၅ တစ်လီတာလျှင် ကျပ် ၂၃၀၀၊ ဒီဇယ် တစ်လီတာလျှင် ကျပ် ၂၂၀၀ နှင့် ပရိမီယံ ဒီဇယ် တစ်လီတာလျှင် ကျပ် ၂၂၉၀ အသီးသီး ဈေးနှုန်းများဖြင့် ရောင်းချလျက်ရှိကြောင်း သိရသည်။

မြန်မာနိုင်ငံ၏ တိုင်းဒေသကြီး/ပြည်နယ်များရှိ မြို့ကြီးများ၌ နေ့စဉ်ဖြစ်ပေါ်နေသော စက်သုံးဆီဈေးနှုန်းများအား လေ့လာရာတွင် ကျိုင်းတုံမြို့တွင် ဓာတ်ဆီ တစ်လီတာလျှင် ၃၀၅၀ ကျပ်၊ ဒီဇယ် တစ်လီတာလျှင် ကျပ် ၃၂၉၀၊ ကလေးမြို့တွင် ဓာတ်ဆီ တစ်လီတာလျှင် ၂၇၄၂ ကျပ်၊ ဒီဇယ် တစ်လီတာလျှင် ၂၆၃၈ ကျပ်ဖြင့် အမြင့်ဆုံးဖြစ်ပေါ်နေပြီး၊ ရန်ကုန်မြို့တွင် ဓာတ်ဆီ တစ်လီတာလျှင် ၂၃၀၀ ကျပ်၊ ဒီဇယ် တစ်လီတာလျှင် ၂၂၀၀ ကျပ်၊ ပဲခူးမြို့တွင် ဓာတ်ဆီ တစ်လီတာလျှင် ၂၃၀၅ ကျပ်၊ ဒီဇယ် တစ်လီတာလျှင် ၂၂၀၅ ကျပ်ဖြင့် အနည်းဆုံး ဖြစ်ပေါ်နေကြောင်း တွေ့ရှိရသည်။ မြန်မာနိုင်ငံအတွင်းရှိ မြို့ကြီးများ၏ ပြည်တွင်းစက်သုံးဆီဈေးနှုန်းများမှာ ယခင်တစ်ပတ်နှင့် နှိုင်းယှဉ်လျှင် ယခင်တစ်ပတ်ထက် ဓာတ်ဆီ တစ်လီတာလျှင် ၅၀ ကျပ် ကျဆင်းခဲ့ပြီး ဒီဇယ်တစ်လီတာလျှင် ၇၅ ကျပ် ဈေးနှုန်းမြင့်တက်ခဲ့ကြောင်း လေ့လာသုံးသပ် တင်ပြအပ်ပါသည်။



ပန်းမြို့တော်(ခေါ်)ပြင်ဦးလွင်မြို့တွင် ဒေသထွက်ကုန်တစ်ခုဖြစ်သော သိုးမွေး၊ ယုန်မွေး၊ နိုင်လွန်ချည်၊ ရိုးရိုးချည်တို့နှင့်ဖန်တီးထားသော စက်ထိုးလက်ထိုးနှင့် ကလေးလူငယ်လူကြီးများအတွက် ခြေအိတ်၊ လက်အိတ်၊ တဘက်၊ ခြုံပုဝါ၊ မာဖလာ၊ ခေါင်းစွပ် ဦးထုပ်နှင့် အင်္ကျီမျိုးစုံတို့မှာ မိသားစုတစ်ပိုင်တစ်နိုင် လုပ်ငန်းတစ်ခုဖြစ်သည့်အပြင် အမျိုးသမီးများ အိမ်တွင်းလက်မှုလုပ်ငန်း တစ်ခုဖြစ်သည့်အတွက် အလုပ်အကိုင် အခွင့်အလမ်း ရလဒ်တစ်ခုလည်းဖြစ်သည်။ ဆွယ်တာလုပ်ငန်း လုပ်ကိုင်သည့် အမျိုးသမီးတစ်ဦး၏ တစ်ရက်လုပ်သားခ ကျပ် ၇၀၀၀ မှ ၁၂၀၀၀ အထိ မိမိလုပ်ကိုင်သည့် လုပ်အားပေါ်မူတည်၍ ရရှိကြောင်းလည်း သိရှိရသည်။

ပြင်ဦးလွင်မြို့ ဆွယ်တာဈေးကွက်အနေနှင့် ကလေးဝတ်မျိုးစုံ တစ်ထည်လျှင် ကျပ် ၃၅၀၀ မှ ၉၀၀၀ အထိ အရွယ်အစားနှင့် ဆိုဒ်ပေါ် မူတည်၍ ရောင်းဝယ်လျက်ရှိသည်။ လူလတ်ပိုင်းနှင့် လူကြီးပိုင်း ကျား၊ မများအတွက် ခေါင်းစွပ်ဆွယ်တာ အထူအပါး မျိုးစုံရှိပြီး အပါး တစ်ထည်လျှင် ကျပ် ၈၅၀၀ မှ ၁၅၀၀၀၊ အထူ တစ်ထည်လျှင် ကျပ် ၁၈၀၀၀ မှ ၂၅၀၀၀၊ အမျိုးသမီးများအတွက်

ပြင်ဦးလွင်ဒေသထွက် ဆွယ်တာဈေးကွက်



အပေါ်ထပ်ဝတ် ဒီဇိုင်းစုံဆိုင်စုံများကို တစ်ထည်လျှင် ကျပ် ၁၅၀၀၀ မှ ၃၅၀၀၀ အထိ အရောင်အသွေး စုံစုံလင်လင်နှင့် ဒီဇိုင်းဆန်းဆန်းလေးများ ရောင်းချပေးလျက်ရှိသည်။

အမျိုးသမီးများအတွက် သိုးမွေးတဘက်နှင့် ချည်တဘက်များကို တစ်ထည်လျှင် ကျပ် ၆၀၀၀ မှ ၁၅၀၀၀ အထိ အထူအပါးနှင့် ဆိုဒ်ပေါ်မူတည်၍ ရောင်းချခြင်း၊ လည်ပင်းပတ်သည့် မာဖလာလေး

များမှာ တစ်ထည်လျှင် ကျပ် ၆၅၀၀ မှ ၁၅၀၀၀ ဝန်းကျင်ထိရှိသည်။ ဦးထုပ်ဒီဇိုင်းမျိုးစုံတို့မှာလည်း ရောင်းအားကောင်းသည့် ဈေးကွက်တစ်ခုဖြစ်သည်။ ယုန်မွေး အတိုအရှည်အင်္ကျီများ ဒီဇိုင်းမျိုးစုံ Ready ရှိပြီး ကြိုက်နှစ်သက်ပါက လူကြီးဝတ်ကျား၊ မခေါင်းစွပ် ကျပ် ၂၀၀၀၀ မှ ၃၅၀၀၀၊ ကုတ်အင်္ကျီဒီဇိုင်းများကိုမူ အမျိုးသမီးများက ကြိုက်နှစ်သက်ပြီး အော်ဒါမှာယူပါကလည်း လက်ခံဆောင်ရွက်ပေးလျက်ရှိသည်။ ယခုနှစ်တွင် ဆောင်းရာသီစတင် ဝင်ရောက်လာပြီဖြစ်သည့်အတွက် ရာသီဥတုကလည်း အေးသည့်ဘက်သို့ပါရှိပြီး နံနက်အာရုံတွင် နှင်းများ ကျဆင်းခြင်းတို့ကြောင့် ကလေး၊ လူကြီးများအကြိုက် ဒေသထွက် ဦးထုပ်မာဖလာနှင့် တဘက်တို့ကို ဝယ်ယူရန် တစ်ခေါက်တစ်ခါ အရောက်လှမ်းခဲ့ကြဖို့ ပန်းမြို့တော် (ပြင်ဦးလွင်)မှ ဖိတ်ခေါ်လိုက်ရပါသည်။

ယဉ်ယဉ်အေး

ဝါးတန်းဆန်စပါးကုန်စည်ခိုင်

ဆန်စပါးကုန်စည်ခိုင် ဝါးတန်း၏ ၂၀၂၃ ခုနှစ် လအလိုက်ဖြစ်ပေါ်နေသော ပြည်တွင်းတစ်စိတ်စုနှုန်းကားလတူ နှိုင်းယှဉ်ချက်

စဉ်	ပေါ်ဆန်း	ခွံနီ	ဧည့်မထ	ငစိန်
၁	၆၂၀၀၀	၄၅၀၀၀	၄၇၀၀၀	၄၃၀၀၀
၂	၆၅၀၀၀	၅၄၀၀၀	၄၈၅၀၀	၄၇၀၀၀
၃	၆၉၀၀၀	၅၉၀၀၀	၅၁၀၀၀	၅၀၀၀၀
၄	၇၂၀၀၀	၆၄၅၀၀	၅၄၀၀၀	၅၄၀၀၀
၅	၈၅၀၀၀	၇၅၀၀၀	၅၇၅၀၀	၅၆၀၀၀
၆	၈၆၀၀၀	၇၇၀၀၀	၆၂၀၀၀	၅၈၀၀၀
၇	၉၀၀၀၀	၈၂၀၀၀	၆၁၅၀၀	၅၈၀၀၀
၈	၉၅၀၀၀	၈၆၀၀၀	၆၇၀၀၀	၆၅၀၀၀
၉	၁၀၀၀၀၀	၉၈၀၀၀	၆၉၀၀၀	၇၀၀၀၀
၁၀	၉၆၀၀၀	၈၈၀၀၀	၆၆၀၀၀	၆၆၀၀၀
၁၁	၉၈၀၀၀	၈၅၀၀၀	၆၉၀၀၀	၆၆၀၀၀
၁၂	၁၀၀၀၀၀	-	၆၉၀၀၀	၆၆၀၀၀

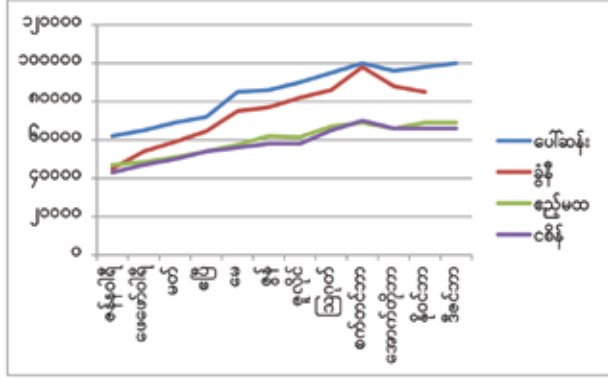

ရန်ကုန်တိုင်းဒေသကြီး မြန်မာနိုင်ငံ ဆန်စပါးလုပ်ငန်းရှင်များအသင်း၊ ဆန်စပါး ကုန်စည်ခိုင် ဝါးတန်း၏ ၂၀၂၃ ခုနှစ်၊ ဇန်နဝါရီလမှ ဒီဇင်ဘာလ ကာလတူအတွင်း လအလိုက် ဖြစ်ပေါ်သော ပြည်တွင်းဆန် ဈေးနှုန်းများ နှိုင်းယှဉ်ရာတွင် ပေါ်ဆန်းဆန် တစ်စိတ်လျှင် ဇန်နဝါရီလတွင် ကျပ် ၆၂၀၀၀ ရှိရာမှ ဒီဇင်ဘာလတွင် ကျပ် ၁၀၀၀၀၀ သို့လည်းကောင်း၊ ခွံနီ(ပေါ်ကျွဲ) ဆန်တစ် အိတ်လျှင် ဇန်နဝါရီလတွင် ကျပ် ၄၅၀၀၀ မှ ဒီဇင်ဘာလတွင် ဈေးမထွက်ပါ။ ဧည့်မထ ဆန် တစ်စိတ်လျှင် ဇန်နဝါရီလတွင် ကျပ် ၄၇၀၀၀ မှ ဒီဇင်ဘာလတွင် ကျပ် ၆၉၀၀၀ သို့လည်းကောင်း၊ ငစိန်ဆန် တစ်စိတ်လျှင် ဇန်နဝါရီလတွင် ကျပ် ၄၃၀၀၀ မှ ဒီဇင်ဘာလ တွင် ကျပ် ၆၆၀၀၀ သို့လည်းကောင်း ဈေး အသီးသီးရှိကြောင်း သိရှိရသည်။

အစ်မြစ်။ ဆန်စပါးကုန်စည်ခိုင် (ဝါးတန်း) ၏ ၁. ၁၂. ၂၀၂၃ ရက်နေ့တွင်ဖြစ်ပေါ်နေ သည့် ဆန်ဈေးနှုန်းများ၏ အမြင့်ဆုံးဈေးနှုန်း များအား ကာလတူနှိုင်းယှဉ်ထားခြင်းဖြစ်ပါ သည်။

ရော်ဘာပြည်ပပို့ကုန်ဈေးနှုန်း

မြန်မာနိုင်ငံ ရော်ဘာစိုက်ပျိုးထုတ်လုပ်သူများအသင်း၏ ၂၀၂၃ ခုနှစ် လအလိုက် ဖြစ်ပေါ်နေသော ရော်ဘာပြည်ပပို့ကုန် တစ်တန်းဈေးနှုန်း ကာလတူ နှိုင်းယှဉ်ချက်

	RSS-1	RSS-2	RSS-3	RSS-4	RSS-5
ဇန်နဝါရီ	၁၂၅၀	၁၂၀၀	၁၁၅၀	၁၁၀၀	၁၀၅၀
ဖေဖော်ဝါရီ	၁၂၅၀	၁၂၀၀	၁၁၅၀	၁၁၀၀	၁၀၅၀
မတ်	၁၂၅၅	၁၁၇၅	၁၁၅၅	၁၀၇၅	၁၀၅၅
ဧပြီ	၁၂၅၀	၁၂၀၀	၁၁၅၀	၁၁၀၀	၁၀၅၀
မေ	၁၂၇၅	၁၂၅၅	၁၁၇၅	၁၁၅၅	၁၀၇၅
ဇွန်	၁၃၅၀	၁၃၀၀	၁၂၅၀	၁၂၀၀	၁၁၅၀
ဇူလိုင်	၁၃၅၀	၁၃၀၀	၁၂၅၀	၁၂၀၀	၁၁၅၀
ဩဂုတ်	၁၃၅၀	၁၃၀၀	၁၂၅၀	၁၂၀၀	၁၁၅၀
စက်တင်ဘာ	၁၄၀၀	၁၃၅၀	၁၃၀၀	၁၂၅၀	၁၂၀၀
အောက်တိုဘာ	၁၄၅၀	၁၄၀၀	၁၃၅၀	၁၃၀၀	၁၂၅၀
နိုဝင်ဘာ	၁၅၀၀	၁၄၅၀	၁၄၀၀	၁၃၅၀	၁၃၀၀
ဒီဇင်ဘာ	၁၅၅၀	၁၅၀၀	၁၄၅၀	၁၄၀၀	၁၃၅၀

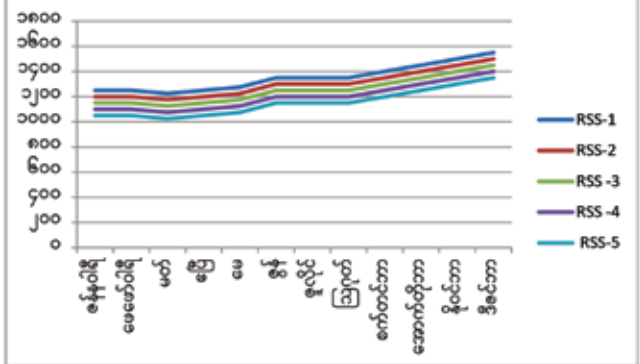

ရန်ကုန်တိုင်းဒေသကြီး မြန်မာနိုင်ငံ ရော်ဘာစိုက်ပျိုးထုတ်လုပ်သူများ အသင်း၏ ဇန်နဝါရီလမှ ဒီဇင်ဘာလအထိ ပြည်ပရော်ဘာကာလတူဈေးနှုန်း များ နှိုင်းယှဉ်ရာတွင် RSS-1 တစ်တန်းဈေးမှာ ဇန်နဝါရီလတွင် ဒေါ်လာ ၁၂၅၀ ရှိရာမှ ဒီဇင်ဘာတွင် ၁၅၅၀ သို့လည်းကောင်း၊ RSS-2 တစ်တန်းဈေးမှာ ဇန်နဝါရီလတွင်ဒေါ်လာ ၁၂၀၀ ရှိရာမှ ဒီဇင်ဘာတွင် ၁၅၀၀ သို့လည်းကောင်း၊ RSS-3 တစ်တန်းဈေးမှာ ဇန်နဝါရီလတွင်ဒေါ်လာ ၁၁၅၀ မှ ဒီဇင်ဘာတွင် ၁၄၅၀ သို့လည်းကောင်း၊ RSS-4 တစ်တန်းဈေးမှာ ဇန်နဝါရီလတွင်ဒေါ်လာ ၁၁၀၀ ရှိရာမှ ဒီဇင်ဘာတွင် ၁၄၀၀ သို့လည်းကောင်း၊ RSS-5 တစ်တန်းဈေးမှာ ဇန်နဝါရီလတွင်ဒေါ်လာ ၁၀၅၀ ရှိရာမှ ဒီဇင်ဘာတွင် ၁၃၅၀ သို့လည်းကောင်း အသီးသီး ဒေါ်လာ ၃၀၀ စီ ဈေးမြင့်တက်သွားသည်ကို တွေ့ရှိရသည်။

အစ်မြစ်။ မြန်မာနိုင်ငံရော်ဘာစိုက်ပျိုးထုတ်လုပ်သူများအသင်း၏ ၁. ၁၂. ၂၀၂၃ ရက်နေ့တွင် ဖြစ်ပေါ်နေသည့် ရော်ဘာများ၏ အမြင့်ဆုံးဈေးနှုန်းများ အား ကာလတူနှိုင်းယှဉ်ထားခြင်းဖြစ်ပါသည်။

ရန်ကုန်မြို့ သိရိမင်္ဂလာဈေးရှိ သစ်သီးဝလံဈေးနှုန်း လအလိုက် နှိုင်းယှဉ်ချက်

ရန်ကုန်မြို့ သိရိမင်္ဂလာဈေးကြီးသို့ သစ်သီးဝလံရောက်မှုမှာ ဒီဇင်ဘာ ၁ ရက် တွင် ဖရဲသီး၊ ကျွဲကောသီး၊ သင်္ဘောသီး၊ နာနတ်သီးများ ကုန်ပိဿာချိန် ၃၃၀၀၀ ကျော်စီနှင့် လိမ္မော်သီး၊ သရက်သီးများ ကုန်ပိဿာချိန် ၃၀၀၀၀ ခန့်စီရှိကြောင်း သိရသည်။ သိရိမင်္ဂလာဈေးသို့ အနယ် အနယ်အရပ်ရပ်မှ သစ်သီးဝလံများ နေ့စဉ်ဝင်ရောက်လျက်ရှိရာ ဒီဇင်ဘာ ၁ ရက်တွင် သစ်သီးဝလံ၊ ဟင်းသီးဟင်းရွက်၊ သီးနှံ စုစုပေါင်း ပိဿာချိန် ၂၄၇၃၀၀၀ အဝင်ရှိကြောင်း သိရသည်။

စဉ်	သစ်သီးအမျိုးအစား	ဧပြီ	မေ	ဇွန်	ဇူလိုင်	ဩဂုတ်	စက်တင်ဘာ	အောက်တိုဘာ	နိုဝင်ဘာ	ဒီဇင်ဘာ
၁	ဖရဲသီး	၃၀၀၀-၃၀၀၀၀	၃၀၀၀-၂၀၀၀	၃၀၀၀-၂၀၀၀	၃၀၀၀-၇၀၀၀	၃၅၀၀-၇၀၀၀	၃၀၀၀-၇၀၀၀	၃၀၀၀-၆၀၀၀	၃၀၀၀-၄၀၀၀	၃၀၀၀-၅၀၀၀
၂	ကျွဲကောသီး	၁၅၀၀-၃၅၀၀	၁၅၀၀-၃၀၀၀	၁၅၀၀-၃၀၀၀	၁၀၀၀-၂၀၀၀	၁၅၀၀-၂၅၀၀	၁၀၀၀-၂၅၀၀	၁၅၀၀-၃၅၀၀	၁၀၀၀-၃၅၀၀	၃၀၀၀-၅၀၀၀
၃	သင်္ဘောသီး (ပိဿာ)	၅၀၀၀-၆၀၀၀	၆၀၀၀-၈၀၀၀	၅၀၀၀-၈၀၀၀	-	-	-	၁၀၀၀-၂၅၀၀	၈၀၀-၂၅၀၀	၅၀၀-၂၅၀၀
၄	နာနတ်သီး	၃၀၀-၂၀၀၀	၃၀၀-၁၈၀၀	၂၀၀-၂၀၀၀	၂၀၀-၂၅၀၀	၂၀၀-၃၀၀၀	၂၀၀-၁၆၀၀	၂၀၀-၂၅၀၀	၄၀၀-၈၀၀	၁၀၀၀-၂၀၀၀
၅	လိမ္မော်သီး	၅၀၀-၁၅၀၀	၅၀၀-၁၅၀၀	၁၀၀၀-၂၅၀၀	၁၅၀၀-၅၀၀၀	၁၀၀၀-၅၀၀၀	၁၅၀၀-၄၀၀၀	၁၀၀၀-၁၅၀၀	၁၀၀၀-၃၀၀၀	၈၀၀-၃၀၀၀
၆	သရက်သီး	၅၀၀-၁၀၀၀	၅၀၀-၁၀၀၀	၅၀၀-၁၀၀၀	၅၀၀-၈၀၀	၅၀၀-၁၃၀၀	၅၀၀-၁၀၀၀	၅၀၀-၁၀၀၀	၈၀၀-၁၅၀၀	၈၀၀-၂၀၀၀

ရန်ကုန်တိုင်းဒေသကြီး ဘုရင့်နောင်ကုန်စည်ခိုင်တွင် ၂၀၂၃ ခုနှစ် လအလိုက် ပဲမျိုးစုံ ပြည်တွင်းတစ်စိတ်စုနှုန်းများ ကာလတူ နှိုင်းယှဉ်ချက်

ရန်ကုန်တိုင်းဒေသကြီး ဘုရင့်နောင်ကုန်စည်ခိုင်တွင် ၂၀၂၃ ခုနှစ် ဇန်နဝါရီလမှ ဒီဇင်ဘာလအထိ ပြည်တွင်း ပဲမျိုးစုံကာလတူဈေးနှုန်းများ နှိုင်းယှဉ်ရာ၌ မတ်ပဲတစ်တန်း ဈေးနှုန်းမှာ ဇန်နဝါရီလတွင် ကျပ် ၁၆၉၀၀၀ ရှိရာမှ ဒီဇင်ဘာလတွင် ကျပ် ၂၇၃၆၀၀၀ သို့ လည်းကောင်း၊ ပဲတီစိမ်း တစ်တန်း ဈေးနှုန်းမှာ ဇန်နဝါရီလတွင် ကျပ် ၁၃၂၈၀၀ ရှိရာ မှ ဒီဇင်ဘာလတွင် ကျပ် ၁၆၈၄၀၀၀ သို့လည်းကောင်း၊ ပဲစင်းငုံ တစ်တန်းဈေးနှုန်းမှာ ဇန်နဝါရီလတွင် ကျပ် ၁၇၅၅၀၀ ရှိရာမှ ဒီဇင်ဘာလတွင် ကျပ် ၃၁၀၀၀၀၀ သို့လည်း ကောင်း၊ ကုလားပဲအနေဖြင့် ဇန်နဝါရီလတွင် ကျပ် ၂၀၉၃၀၀၀ မှ ဒီဇင်ဘာလတွင် ကျပ် ၂၉၀၈၉၀၀ သို့လည်းကောင်း အသီးသီး ဈေးမြင့်တက်သွားသည်ကို တွေ့ရှိရသည်။ တောင်သူများအနေဖြင့်ပဲမျိုးစုံများအနက် ပဲစင်းငုံမှာ ဈေးကောင်းရရှိနေသဖြင့် သီးညှပ်၊ အရိပ်ရလေကာပင်အဖြစ်မှ စီးပွားဖြစ် ပိုမိုတိုးချဲ့စိုက်ပျိုးသင့်ပါကြောင်း သုံးသပ် တင်ပြအပ်ပါသည်။

အစ်မြစ်။ ဘုရင့်နောင်ကုန်စည်ခိုင်တွင် ၁-၁၂-၂၀၂၃ ရက်နေ့တွင် ဖြစ်ပေါ်နေသည့် ပဲမျိုးစုံများ၏ အမြင့်ဆုံးဈေးနှုန်းများအား ကာလတူနှိုင်းယှဉ်ထားခြင်းဖြစ်ပါသည်။

စဉ်	လအမည်	မတ်ပဲ	ပဲတီစိမ်း	ပဲစင်းငုံ	ကုလားပဲ
၁	ဇန်နဝါရီ	၁၆၉၀၀၀	၁၃၂၈၀၀	၁၇၅၅၀၀	၂၀၉၃၀၀
၂	ဖေဖော်ဝါရီ	၁၇၆၂၀၀	၁၆၁၃၀၀	၁၉၃၀၀၀	၂၇၃၆၀၀
၃	မတ်	၁၈၅၅၀၀	၁၅၃၁၀၀	၂၀၆၀၀၀	၂၇၃၆၀၀
၄	ဧပြီ	၂၀၆၂၀၀	၁၄၅၂၀၀	၂၃၇၃၀၀	၂၇၃၆၀၀
၅	မေ	၂၀၈၀၀၀	၁၄၅၂၀၀	၂၄၄၅၀၀	၂၇၃၆၀၀
၆	ဇွန်	၂၃၃၃၀၀	၁၅၃၃၀၀	၂၅၅၅၀၀	၂၇၃၆၀၀
၇	ဇူလိုင်	၂၅၇၃၀၀	၁၆၃၃၀၀	၂၅၃၃၀၀	၂၇၃၆၀၀
၈	ဩဂုတ်	၂၃၃၃၀၀	၁၆၃၃၀၀	၂၅၃၃၀၀	၂၇၃၆၀၀
၉	စက်တင်ဘာ	၂၅၃၃၀၀	၁၈၉၂၀၀	၂၅၃၃၀၀	၂၉၀၈၉၀
၁၀	အောက်တိုဘာ	၂၅၃၃၀၀	၁၉၅၃၀၀	၂၅၃၃၀၀	၂၉၀၈၉၀
၁၁	နိုဝင်ဘာ	၂၅၃၃၀၀	၁၇၈၂၀၀	၂၅၃၃၀၀	၂၉၀၈၉၀
၁၂	ဒီဇင်ဘာ	၂၇၃၆၀၀	၁၆၈၄၀၀	၃၁၀၀၀၀	၂၉၀၈၉၀

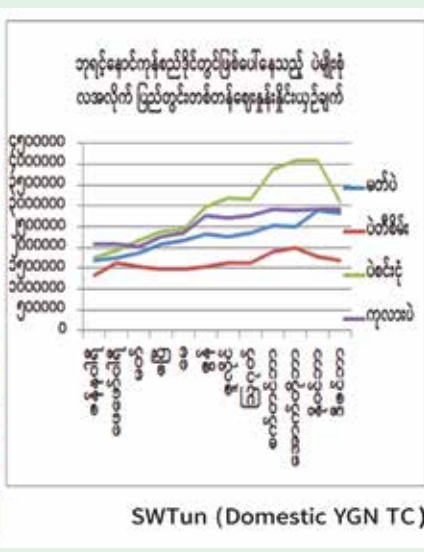



Your Complete Satisfaction is our priority



US 6000
Automatic
Sealer
For
The
Sealer
Machine

MHS 1200 F2
Automatic
Cutter
Machine

US 6000
Automatic
Mixer
Machine

FRSM-8101

FRSM-8102

Parameters	FRSM-8101	FRSM-8102
Voltage	AC 220V/50 110V/60	AC 220V/50 110V/60
Motor Power	300Y/30	300Y/30
Sealing Power	300 x 2	300 x 2
Printing Heating Power	40 x 2	40 x 2
Speed	0-12 (0-14) (0-24)	0-12 (0-14) (0-24)
Seal Width	10	10
Temperature Range	0-300	0-300
Printing Type	Gold ink roller	Gold ink roller
Distance from Sealing Center to Conveyor	10-60	10-60/200-300
Distance from Base Plate to exterior Conveyor	60-85	-
Conveyor Size	954 x 153	954 x 153
Max. Conveyor Load for Single Bag	1.5	1.5
Overall Conveyor Load	1.5	1.5
External Dimensions	954 x 395 x 345	954 x 430 x 310
Net Weight	28	37.8

📍 NO. (16), Yuzana 1st Street, 25 Quarter, S/Dagon Township, Yangon, Myanmar.

☎ +95 9 2554 87355, +95 9 7956 88571

✉ hninhnin@hwytradingmm.com



.....စားသောက်ကုန်အမျိုးမျိုး၊ လူသုံးကုန်ပစ္စည်းအမျိုးမျိုးနှင့် ပရိဘောဂပစ္စည်းများကို.....
.....ဈေးနှုန်းမှန်ကန်စွာဖြင့် တစ်နေရာတည်းမှာ ဝယ်ယူနိုင်ပါပြီ.....



No.2 , Yarza Thingaha Road, Hotel Zone (1) Deckhina Thiri Township, Naypyitaw, Myanmar.

Tel: + 95 - 67- 422061, 422062 ~ 70

OPENS DAILY - 9:00AM TO 8:00PM



www.jnaelectricalsolution.com

info@jnaelectricalengineering.com

J&A Electrical Trading & Engineering Co.,Ltd

No. 10/001, Kamar Kyi Road, 9th Quarter, Thaketa Township, Yangon.

(+95) 9 777 044 867, (+95) 9 777 044 868



SEVEN STARS

Shipping and General Services Co., Ltd.



Seven Star Shipping and General Service Co.,Ltd.
Building-A, Room-805, 8th Floor Mahar Nawarat Condo.
51st Street, Between Marchant Road & Mahar Bandula Road,
Botahtaung Tsp, Yangon.
Ph: + 959 426043656, +959 784597920
Email: 7star@7starship.com
Website : http://www.7starship.com/online-application-form/
Fb: Seven Stars Shipping



နိုင်ငံတော်၏ စီးပွားရေးဖွံ့ဖြိုးတိုးတက်ရေးနှင့် စပ်လျဉ်း၍ ဦးတည်ဆောင်ရွက်လျက်ရှိရာတွင် ပြည်တွင်းစားသုံးဆီ ဖူလုံရေးအတွက် ဆီထွက်သီးနှံစိုက်ပျိုးမှုကို အားပေးမြှင့်တင်ပြီး ပန်းတိုင်ရည်မှန်းချက်အတိုင်းထွက်ရှိအောင် ဆောင်ရွက်၍ နိုင်ငံအတွင်း ဖူလုံမှုသည် ပြည်ပသို့တင်ပို့နိုင်သည်အထိ ကြိုးပမ်းဆောင်ရွက်ရေးကိုလည်း ဦးတည်ဆောင်ရွက်လျက်ရှိသည်။

ပဲခူးတိုင်းဒေသကြီး တောင်ငူခရိုင်သည် ဆန်စပါးအပြင် ဆီထွက်သီးနှံများကိုလည်း အောင်မြင်စွာစိုက်ပျိုးနိုင်သည့် ခရိုင်ဖြစ်သည့်အပြင် ၂၀၂၂-၂၀၂၃ ခုနှစ်တွင် စိုက်ပျိုးရေးဦးစီးဌာနမှ ရရှိသော စာရင်းဇယားများအရ ဆီထွက်သီးနှံများဖြစ်သော မြေပဲ ၂၇၀၉၇ ဧက၊ နှမ်း ၂၅၅၇၇ ဧကနှင့် နေကြာ ၂၀၆၆၈ ဧကကို စိုက်ပျိုးကြောင်း သိရသည်။ အထွက်နှုန်းအနေဖြင့် မြေပဲတစ်ဧကလျှင် မြေပဲတောင့် ၅၂ ဒသမ ၄၄ တင်း၊ နှမ်းတစ်ဧကလျှင် ၁၀ ဒသမ ၀၁ တင်း၊ နေကြာတစ်ဧကလျှင် ၁၇ ဒသမ ၈၆ တင်း ထွက်ရှိကြောင်း သိရသည်။ ထို့ကြောင့် ၂၀၂၂-၂၀၂၃ ခုနှစ်တွင် တောင်ငူခရိုင်အနေဖြင့် မြေပဲ တင်း ၁၄၂၀၀၀၊ နှမ်း တင်း ၂၀၆၀၀၀ နှင့် နေကြာ တင်း ၃၆၉၀၀၀ ခန့် ထွက်ရှိခဲ့သည်။ တောင်ငူခရိုင်တွင် လူဦးရေ ၁၀၅၇၀၀၀ ခန့်ရှိရာ မျိုး၊ အလေအလွင့်နှင့် အခြားနည်းစားသုံးမှုကို နုတ်ပါက မြေပဲတင်း ၉၂၄၀၀၀၊ နှမ်းတင်း ၁၈၈၀၀၀ နှင့် နေကြာ တင်း ၁၀၃၀၀၀ ပိုလျှံမည်ဖြစ်သည်။

မြေပဲတောင့်တစ်တင်းလျှင် ဆီ နှစ်ပိဿာ၊ နှမ်းတစ်တင်းလျှင် ဆီ ခြောက်ပိဿာနှင့် နေကြာတစ်တင်းလျှင် ဆီ ၄ ဒသမ ၅ ပိဿာ ထွက်ရှိကြောင်း သိရသဖြင့် တောင်ငူခရိုင်မှထွက်ရှိသည့် ဆီထွက်သီးနှံများကို စားသုံးဆီအဖြစ် ကြိုတင်ခွဲထုတ်လုပ်ပါက မြေပဲ တင်း ၉၂၄၀၀၀ မှ စားသုံးဆီ ပိဿာ ၁၈၇၈၀၀၀၊ နှမ်းတင်း ၁၈၈၀၀၀ မှ စားသုံးဆီ ပိဿာ ၁၁၂၈၀၀၀၊ နေကြာ တင်း ၁၀၃၀၀၀ မှ စားသုံးဆီ ပိဿာ ၄၆၃၀၀၀ ထွက်ရှိမည်ဖြစ်ရာ တောင်ငူခရိုင်အတွင်း ထွက်ရှိသည့် ဆီထွက်သီးနှံများမှ စားသုံးဆီ ပိဿာ ၃၄၃၉၀၀၀ (တန်ချိန် ၅၆၀၀ ခန့်) ထွက်ရှိမည်ဖြစ်သည်။

ဆီစားသုံးရာတွင် ကျန်းမာရေးနှင့်ညီညွတ်စေရန် လူတစ်ဦးအတွက် တစ်နှစ်လျှင် ၆ ဒသမ ၅ ပိဿာ လိုလျက်ရှိရာ စားသုံးဆီ ပိဿာ ၃၄၃၉၀၀၀ သည် လူဦးရေ ၅၂၉၀၀၀ အတွက် ဖူလုံစေမည်ဖြစ်ပါသည်။ တောင်ငူခရိုင်တွင် လူဦးရေ ၁၀၅၇၀၀၀ ခန့်ရှိရာ လက်ရှိ အထွက်နှုန်းအတိုင်း ဆီကြိုတင်ခွဲထုတ်မည်ဆိုပါက တောင်ငူခရိုင်၏ စားသုံးဆီ ဖူလုံမှုမှာ ၅၀ ရာခိုင်နှုန်းရှိမည်ဖြစ်သည်။

ပန်းတိုင်အထွက်နှုန်းမှာ မြေပဲတစ်ဧကလျှင် တင်း ၇၀၊ နှမ်းတစ်ဧကလျှင် တင်း ၂၀နှင့် နေကြာတစ်ဧကလျှင် တင်း ၅၀ ဖြစ်

ဒေသတွင်း စားသုံးဆီ ဖူလုံပိုလျှံရေးမှသည် ဒေသစီးပွား ဖွံ့ဖြိုးတိုးတက်ရေးဆီသို့

စောသန်းထိုက်ကျော်(တောင်ငူ)

သည်။ သီးနှံအထွက်တိုးရန်အတွက် စိုက်ဧက တိုးချဲ့ခြင်းထက် ပန်းတိုင်အထွက်နှုန်းရရှိရေးကို ကြိုးစားဆောင်ရွက်ရန် ပို၍လိုအပ်သည်။ ပန်းတိုင်အထွက်နှုန်းရရှိရန်အတွက် တောင်သူလယ်သမားများအနေဖြင့် စနစ်တကျစိုက်ပျိုးနိုင်ရန် လိုအပ်ပြီး သက်ဆိုင်ရာ သီးနှံများအလိုက် ပန်းတိုင်အထွက်နှုန်းရရှိရန်အတွက် စနစ်တကျ စိုက်ပျိုးခြင်းကို စိုက်ပျိုးရေးဦးစီးဌာနက ပညာပေးဆောင်ရွက်လျက် ရှိသည်။

ပန်းတိုင်အထွက်နှုန်းရရှိမည်ဆိုပါက တောင်ငူခရိုင်တွင် လက်ရှိ စိုက်ပျိုးဧကများအတိုင်း မြေပဲတောင့် တင်း ၁၄၀၀၀၀၀၊ နှမ်းတင်း ၃၉၆၀၀၀နှင့် နေကြာ တင်း ၇၆၇၀၀၀ ထွက်ရှိမည်ဖြစ်သည်။ ပန်းတိုင်အထွက်နှုန်းအတိုင်း ထွက်ရှိမည်ဆိုပါက မြေပဲဆီ ပိဿာ ၂၈၀၀၀၀၊ နှမ်းဆီ ပိဿာ ၂၂၀၄၀၀၀ နှင့် နေကြာဆီ ပိဿာ ၃၄၅၀၀၀၊ စုစုပေါင်း စားသုံးဆီ ပိဿာ ၈၄၆၅၀၀၀ (တန်ချိန် ၁၃၈၀၀ ခန့်) ထွက်ရှိမည်ဖြစ်ပါသည်။ ၎င်းပမာဏအတိုင်းသာ ထွက်ရှိပါက တောင်ငူခရိုင်၏ စားသုံးဆီ ဖူလုံမှုသည် ၁၂၃ ရာခိုင်နှုန်းရှိမည်ဖြစ်ရာ စားသုံးဆီ တန်ချိန် ၂၆၀၀ ခန့် ပိုလျှံမည်ဖြစ်သည်။

ဒေသတွင်းထွက်ရှိသော ဆီထွက်သီးနှံများကို ဒေသတွင်း၌သာ စားသုံးဆီအဖြစ် ကြိုတင်ခွဲထုတ်လုပ်နိုင်ပါက ဈေးနှုန်းသက်သာ၍ ကျန်းမာရေးနှင့် သင့်လျော်သော စားသုံးဆီကို ရရှိမည်ဖြစ်ပြီး ဒေသတွင်း အလုပ်အကိုင်အခွင့်အလမ်းများလည်း ရရှိမည်ဖြစ်သည်။ တောင်ငူခရိုင်တွင် လက်ရှိဆီစက် ၅၀ ခန့်ရှိပြီး တစ်နှစ်ကြိုတင်ခွဲအားမှာ တန် ၇၂၀ သာ ရှိရာ လက်ရှိ အထွက်နှုန်းအတိုင်းပင်လျှင် ထွက်ရှိသည့် ဆီထွက်သီးနှံ၏ ၁၃ ရာခိုင်နှုန်းခန့်သာ ကြိုတင်ခွဲနိုင်ကြောင်း လေ့လာတွေ့ရှိရသည်။

မိမိဒေသထွက် ဆီထွက်သီးနှံများကို ကြိုတင်ခွဲခြားမပြုနိုင်ဘဲ အခြားဒေသများသို့ တင်ပို့ပြီးမှ စားသုံးဆီ ပြန်ဝယ်စားရသဖြင့် ကုန်ကျစရိတ်ပိုမိုအပြင် အလုပ်အကိုင်အခွင့်အလမ်းများလည်း ဆုံးရှုံးရမည်ဖြစ်သည်။ ဒေသတွင်း ဆီစက်များမှ ကြိုတင်ခွဲသည့် မြေပဲဆီမှ

အပ နှမ်းဆီနှင့် နေကြာဆီတို့သည် အနံ့ကြောင့်လူကြိုက်နည်းသည်ဟုလည်း သိရသဖြင့် ဆီစက်များ အဆင့်မြှင့်ပြုပြင်၍ ကြိုတင်ခွဲနိုင်ရန် လိုအပ်ကြောင်း လေ့လာသိရှိရသည်။

ဒေသတွင်းမှ ဆီစက်လုပ်ငန်းရှင်များသည် မိမိတို့၏စက်များအား အဆင့်မြှင့်တင် ပြုပြင်၍ ပိုမိုကြိုတင်ခွဲနိုင်အောင် ကြိုးစားဆောင်ရွက်နိုင်မည်ဆိုပါက အဆင့်မီစားသုံးဆီများကို သင့်တင့်သောဈေးနှုန်းဖြင့် ရောင်းချဖြန့်ဖြူးနိုင်ခြင်း၊ မိမိဒေသမှ လုပ်သားများအား အလုပ်အကိုင်အခွင့်အလမ်းများပေးနိုင်ခြင်း စသည်ဖြင့် ဒေသစီးပွားဖွံ့ဖြိုးတိုးတက်ရေးကို တစ်ဖက်တစ်လမ်းမှ အထောက်အကူပြုနိုင်မည်ဖြစ်သည်။

မိမိဒေသထွက် ဆီထွက်သီးနှံများအား မိမိဒေသတွင်း၌ပင် လုံလောက်စွာ ကြိုတင်ခွဲထုတ် လုပ်နိုင်ခြင်းသည် ဒေသစီးပွားရေးကို အထောက်အကူပြုနိုင်သည်သာမကဘဲ ဒေသတွင်း ပြည်သူများ၏ ကျန်းမာရေးကိုလည်း အထောက်အကူပြုနိုင်မည်ဖြစ်သည်။

ဆီစားသုံးရာတွင် ကျန်းမာရေးနှင့်ညီညွတ်စေရန် လူတစ်ဦးအတွက် တစ်နှစ်လျှင် ၁ ဒသမ ၈ ကျပ်သား၊ တစ်လလျှင် ၅၄ ကျပ်သားခန့်၊ တစ်နှစ်လျှင် ၆ ဒသမ ၅ ပိဿာ လိုအပ်သည်။ လူတို့ စားသုံးလိုက်သော ဆီပမာဏသည် ကျန်းမာရေးနှင့်ညီညွတ်သည့် ပမာဏဖြစ်စေရန် လိုအပ်သလို ကျန်းမာရေးနှင့်ညီညွတ်သည့် အမျိုးအစားဖြစ်ရန်လည်း လိုအပ်သည်။ စားသုံးဆီတွင် မပြည့်ဝဆီများ၊ ပြည့်ဝဆီများနှင့် အသွင်ပြောင်းဆီများဟူ၍ အမျိုးအစား သုံးမျိုးရှိရာ မပြည့်ဝဆီသည် လူတို့၏ကျန်းမာရေးအတွက် အသင့်လျော်ဆုံးသော စားသုံးဆီများဖြစ်ကြောင်း သိရသည်။

မပြည့်ဝဆီတွင် မြေပဲဆီ၊ နှမ်းဆီ၊ နေကြာဆီ၊ ငါးမုရသော အဆီများပါဝင်ပြီး ကျန်းမာရေးအတွက် သင့်တင့်စွာ စားသုံးသင့်သောဆီများဖြစ်သည်။ ပြည့်ဝဆီတွင် စားအုန်းဆီနှင့် တိရစ္ဆာန်မှရသော အဆီများ ပါဝင်ပြီး တတ်နိုင်သမျှ လျော့ချစားသုံးသင့်သည့် ဆီများဖြစ်သည်။ အသွင်ပြောင်းဆီတွင် အသင့်စား အစားအစာများတွင် ပါဝင်သည့်ဆီများဖြစ်ပြီး ကမ္ဘာပေါ် တွင် စားသုံးဆီအမျိုးမျိုးကို သုံးစွဲလျက်ရှိသည့်အနက် အများဆုံးစားသုံးသည့် ဆီအမျိုးအစားမှာ ပြည့်ဝဆီတွင် ပါဝင်သည့်စားအုန်းဆီဖြစ်သည်။

မိမိဒေသထွက်ရှိသော ဆီထွက်သီးနှံများကို မိမိဒေသအတွင်း၌ပင် လုံလောက်စွာကြိုတင်ခွဲထုတ်လုပ်နိုင်ပါက ဒေသတွင်းနေပြည်သူများသည် ကျန်းမာရေးအတွက် အသင့်လျော်ဆုံးသောဖြစ်သော မပြည့်ဝဆီများဖြစ်သည့် မြေပဲဆီ၊ နှမ်းဆီ၊ နေကြာဆီများကို သင့်တင့်သောဈေးနှုန်းဖြင့် ဝယ်ယူစားသုံးနိုင်မည်ဖြစ်ရာ စားအုန်းဆီများ ဝယ်ယူစားသုံးမှု များစွာလျော့နည်းသွားမည်ဖြစ်သဖြင့် ကျန်းမာရေးအတွက် များစွာအထောက်အကူပြုမည့်အပြင် နိုင်ငံခြားမှ စားအုန်းဆီတင်သွင်းရမှု လျော့ကျမည်ဖြစ်သဖြင့် နိုင်ငံစီးပွားရေးကိုလည်း တစ်ဖက်တစ်လမ်းမှ အထောက်အကူပြုနိုင်မည်ဖြစ်သည်။

စားသုံးဆီများကို မိမိဒေသတွင်း၌ လုံလောက်စွာ စိုက်ပျိုးထုတ်လုပ်နိုင်ပါက ဒေသ၏ စီးပွားရေး၊ ကျန်းမာရေး၊ လူမှုရေးများကို များစွာအထောက်အကူပြုနိုင်မည်ဖြစ်ရာ စိုက်ပျိုးသူ တောင်သူလယ်သမားကြီးများ၊ ဆီစက်လုပ်ငန်းရှင်များသည် သက်ဆိုင်ရာ ဌာနဆိုင်ရာများနှင့်အတူ ပူးပေါင်းဆောင်ရွက်ခြင်းဖြင့် နိုင်ငံတော်မှ ဦးတည်ဆောင်ရွက်လျက်ရှိသော ပြည်တွင်းစားသုံးဆီ ဖူလုံရေးအတွက် ဆီထွက်သီးနှံစိုက်ပျိုးမှုကို အားပေးမြှင့်တင်ပြီး ပန်းတိုင်ရည်မှန်းချက်အတိုင်း ထွက်ရှိအောင်ဆောင်ရွက်၍ နိုင်ငံအတွင်း ဖူလုံမှုသည် ပြည်ပသို့တင်ပို့နိုင်သည်အထိ ကြိုးပမ်းဆောင်ရွက်ရေး ဦးတည်ချက်ကိုလည်း အကောင်အထည်ဖော်ဆောင်ရွက်နိုင်မည်ဖြစ်ပါကြောင်း တင်ပြလိုက်ရပါသည်။

ဆိပ်ဖြူမြို့နယ်၌ ကြက်သွန်နီမျိုးစေ့များ ကြဲပက်ပျိုးထောင်

ဆိပ်ဖြူမြို့နယ်အတွင်းရှိ ဒေသခံ တောင်သူများသည် နှစ်စဉ် ကြက်သွန်နီ(ပင်စိုက်)စိုက်ပျိုးမှုကို ဒေသစီးပွားဖြစ် အဓိက အများဆုံးစိုက်ပျိုးကြသည်။ ယခုနှစ်တွင်လည်း ဆောင်းစိုက်၊ ပင်စိုက် စိုက်ပျိုးရန်အတွက် တောင်သူ အများစုသည် အောက်တိုဘာလလယ်မှစ၍ မျိုးစေ့ကြဲပက်ပျိုးခင်းများ ပြုလုပ်ဆောင်ရွက်လျက်ရှိသည်။

မျိုးဖြင့် ကြဲပက်စိုက် တောင်သူများသည် မိမိစိုက်ခင်းအတွက်လည်းကောင်း၊ ပြန်လည်ရောင်းချရန်အတွက်လည်းကောင်း မျိုးစေ့လေးဘူး၊ တစ်ပြည်မှစ၍ တစ်တင်း၊ ၁၆ ပြည်အထိ ပျိုးခုံး၊ ပျိုးခင်းများ ပြုလုပ်ကြသည်။

ယခုနှစ်တွင် မျိုးစေ့ကြဲပက်ဆောင်ရွက်မှုအခြေအနေအား သိရှိရန်အတွက် မြို့ပေါ်ရှိကြက်သွန်နီ စိုက်ပျိုးထုတ်လုပ်ရောင်းဝယ်ရေးလုပ်ငန်းရှင်တစ်ဦးနှင့် ဆက်သွယ်မေးမြန်းရာ စိုက်တောင်သူမှာ ယခုနှစ်တွင် ကြက်သွန်နီမျိုးစေ့ တစ်တင်း သူည ၃ သမ ၅ ဧကခန့် ပျိုးခင်းပြုလုပ် စိုက်ပျိုးကြောင်း မျိုးစေ့တစ်ပြည် ကျပ်တစ်သိန်းဈေးဖြင့် ဝယ်ယူရကြောင်း၊ အောက်တိုဘာလကုန်ပိုင်းတွင် ပျိုးခုံးပြုလုပ် ကြဲပက်ကြောင်း၊ ကြဲပက် ပြီး ၄၅ ရက် သားခန့်တွင် ပျိုးပင်နုတ်ရပြီး ဒီဇင်ဘာ၊ ဇန်နဝါရီ

တွင် စိုက်ပျိုးမည်ဖြစ်ကြောင်း၊ ပျိုးပင်များကို မိမိပြန်လည် စိုက်ပျိုးသည့်အပြင် ပိုလျှံသည့် ပျိုးပင်များကို ရောင်းချသွားမည်ဖြစ်ကြောင်း၊ ယခုနှစ်တွင် မျိုးစေ့စရိတ်၊ သွင်းအားစရိတ်၊ အလုပ်သမားငှားရမ်းခစရိတ် ကြီးမြင့်ခြင်းကြောင့် ကုန်ကျစရိတ်မှာ ယခင်နှစ်ထက်များကြောင်း၊ ကျပ် ၂၈ သိန်းခန့် ကုန်ကျမည်ဟု ခန့်မှန်းကြောင်း စိုက်တောင်သူက ပြောကြားသည်။

ယခင်နှစ်က မျိုးစေ့တစ်ပြည်ကျပ်သုံးသောင်းခန့်ဖြင့် ဝယ်ယူရကြောင်း၊ သူည ၃ သမ ၅ ဧကတွင် မျိုးစေ့ တစ်တင်းစိုက်ပျိုးရ၍ ကျပ် ၁၀ သိန်းခန့်

ကုန်ကျပြီး မျိုးစေ့တစ်ပြည်ပျိုးလျှင် ပျိုးပင်ရောင်းခကျပ် နှစ်သိန်းဈေးဖြင့် ရောင်းချရ၍ ကျပ်၁၅ သိန်းဝန်းကျင်ခန့် အကျိုးအမြတ်ရရှိခဲ့ကြောင်း၊ ယခုနှစ်တွင် မျိုးစေ့တစ်ပြည် ကျပ်တစ်သိန်းဖြင့် ဝယ်ယူရပြီး တစ်ပြည်ပျိုးခ ကျပ်သုံးသိန်း ဝန်းကျင်ခန့် ရောင်းချရမည်ဆိုလျှင် အကျိုးအမြတ်များစွာ ရရှိမည်ဖြစ်ပြီး မိုးကြက်သွန်နီဥများ တူးဖော်ချိန်တွင် ယခင်နှစ်ကဲ့သို့ဈေးနှုန်း၊ ဈေးကွက်ကောင်းမွန်ရန် မျှော်လင့်ကြောင်း၊ ပျိုးပင်ဈေးကွက်လည်း ကောင်းမွန်မည်ဖြစ်ကြောင်း စိုက်တောင်သူမှ တစ်ဆင့် သိရှိရသည်။ **မြင့်မြင့်သန်း(ပခုက္ကူ)**



ဆန်စက် အဆင့်မြှင့်တင်မှုကြောင့် ဆန်စပါးဈေးကွက်ဈေးကောင်းရရှိ

ပန်းတနော်မြို့နယ်သည် ကျေးရွာအုပ်စု ၅၂ အုပ်စုရှိပြီး စပါးစိုက်ပျိုးထုတ်လုပ်မှုသည် ဒေသစီးပွားရေး၏ ၇၀ ရာခိုင်နှုန်းခန့်ရှိကြောင်း လေ့လာသိရှိရပြီး စိုက်ပျိုးထုတ်လုပ်ပြီးစပါးများ အရည်အသွေးကောင်းဆန်များ ရရှိရေးသည်လည်း ဆန်စက်များ၏ ဆန်စက်အဆင့်မြှင့်တင်မှုအပေါ် တွင် မူတည်လျက်ရှိသည်။

ပန်းတနော်မြို့နယ် မြသိန်းတန် (၂) ဆန်စက်သည် ပန်းတနော်မြို့နယ်မှထွက်ရှိသော ဆင်းသုခစပါးနှင့် ကရင်မစပါးများကို ဝယ်ယူကြိုက်ခွဲလျက်ရှိပြီး ဆင်းသုခစပါး တင်း ၁၀၀ လျှင် ကျပ် ၁၈၇၀၀၀ နှင့် ကရင်မစပါး တင်း ၁၀၀ လျှင် ကျပ် ၁၈၂၀၀၀ ဖြင့်ဝယ်ယူပြီး စပါးများကို ဆန်စက်ကြိတ်ခွဲရန် သင့်လျော်သော အစိုဓာတ်အထိ အခြောက်ခံပြီး ဆန်ကွဲ၊ ဖွဲ မျိုးကွဲများပါ ခွဲထုတ်သည့် အဆင့်မြှင့် ဆန်စက်တစ်ခုအဖြစ် တည်ဆောက်ခဲ့ပြီး ထွက်ရှိလာသော ဆန်များမှ ထိပ်စ၊ အလတ်စနှင့် အနိမ့်စများကို အလိုက်အလျောက် သီးခြားစီ ခွဲခြားထွက်ရှိပြီး ဆန်သား ၇၅ ရာခိုင်နှုန်းနှင့် ဆန်သား ၉၀ ရာခိုင်နှုန်း အထိထွက်ရှိအောင် ကြိုတင်ခွဲနိုင်သော အဆင့်မြှင့်

ဆန်စက်ဖြစ်ကြောင်း ဆန်စက်ပိုင်ရှင်က ပြောကြားခဲ့သည်။ ဆန်ဈေးကွက်အနေဖြင့် ဆင်းသုခ စပါးများ ကြိတ်ခွဲရရှိသော ဧည့်မထဆန်အလတ်စများကို ပန်းတနော်နှင့် ကျောင်းကုန်းဒေသများအထိ ဖြန့်ချိလျက်ရှိပြီး ကရင်မစပါးများမှ ကြိတ်ခွဲ ထုတ်လုပ်ရရှိသော ဆန်များ ထိပ်စဆန်များကို ကုမ္ပဏီသို့တင်ပို့ပြီး ပိုလျှံသောဆန်များကို ရန်ကုန် ဘုရင့်နောင်ဈေးကွက်သို့ တင်ပို့လျက်ရှိသည်။

မြသိန်းတန်(၂) ဆန်စက်သည် ပန်းတနော်မြို့နယ်ရှိ တောင်သူများအတွက် အရည်အသွေးကောင်းစပါးများ စိုက်ပျိုးထုတ်လုပ် ရောင်းချနိုင်ရေး၊ ဝင်ငွေတိုးတက်စေရေးနှင့် စပါးမျိုးကောင်းမျိုးသန့်ဖြစ်ပါက ဈေးပိုမိုရရှိကြောင်းကို စပါးအမျိုးအစားအလိုက် ဈေးနှုန်းကွဲပြားစွာ ဝယ်ယူမှုနှင့် မိမိဆန်စက်မှထွက်ရှိသော ဆန်များကိုလည်း အရည်အသွေးအလိုက် ထိပ်စ၊ အလတ်စ၊ အနိမ့်စ၊ ဆန်၊ ဆန်ကွဲ၊ ဖွဲ စသည်ဖြင့် အရည်အသွေးအလိုက် ဈေးကွက်ရရှိ ဈေးကောင်းရရှိနေမှုသည် ဆန်စက်အဆင့် မြှင့်တင်မှုကြောင့် ဆန်စပါးဈေးကွက် ဈေးကောင်းရရှိနေကြောင်း ရေးသားတင်ပြအပ်ပါသည်။

Consumer- MT

“Gulfood 2024” သို့ ပါဝင်ပြသနိုင်

လူ့အေးအီးနိုင်ငံ ဒုတိယမြို့ရှိ World Trade Center တွင် “Gulfood 2024” ကို ၂၀၂၄ ခုနှစ် ဖေဖော်ဝါရီ ၁၉ ရက်မှ ၂၃ ရက်အထိ ကျင်းပပြုလုပ်မည်ဖြစ်သည်။ အဆိုပါပြပွဲသို့ ပါဝင်ပြသမည်ဆိုပါက Online S Registration ပြုလုပ်ရမည်ဖြစ်ပြီး Registration Fees 595 AED ကျသင့်မည်ဖြစ်သည်။ Early Bird Registration Fees အဖြစ် ၆၀ % သက်သာခွင့်ရရှိမည်ဖြစ်ပြီး 245 AED ဖြင့် Registration ပြုလုပ်၍ ပါဝင်ပြသနိုင်မည်ဖြစ်သည်။

ပြပွဲသို့ နိုင်ငံပေါင်း ၁၂၇ နိုင်ငံမှ ထိပ်တန်းကုမ္ပဏီ ၅၅၀၀ ကျော် တို့မှ လာရောက်ပြသကြမည်ဖြစ်သည်။ Gulfood 2024 တွင် ပါဝင်ပြသခြင်းဖြင့် ကုန်သွယ်မှုသဘောတူညီချက်များ ရရှိနိုင်ခြင်း၊ F&B စနစ်ကို ဆန်းသစ်ထွင်နိုင်ခြင်း၊ ရေရှည်တည်တံ့နိုင်ခြင်း၊ ထိပ်တန်းအမှတ်တံဆိပ်ထုတ်ကုန်များနှင့်ချိတ်ဆက်နိုင်ခြင်း၊ နိုင်ငံတကာအသိအမှတ်ပြု စားဖိုပျားများ၏ ချက်ပြုတ်မှုများကို ကိုယ်တိုင်လေ့လာနိုင်မည့်အပြင် နောက်ဆုံးပေါ် ထုတ်ကုန်များကို တွေ့ရှိနိုင်မည်ဖြစ်သည်။

အဆိုပါ “Gulfood 2024” ပြပွဲသို့ မြန်မာနိုင်ငံမှ သွားရောက်ပြသလိုသူများအနေဖြင့် visit.gulfood.com တွင် Registration ပြုလုပ်၍ စာရင်းပေးသွင်းနိုင်ကြောင်း သိရသည်။

TD(Ygn)

ပြည်တွင်းဆီဈေးနှုန်းများ (၁-၁၂-၂၀၂၃)

ကျပ်/ပိဿာ

မျိုးအမည်	ပဲဆီ			ပဲစိမ်းဆီ			စားအုန်းဆီ		
	ယခင်	ယခု	နှိုင်းယှဉ်ချက်	ယခင်	ယခု	နှိုင်းယှဉ်ချက်	ယခင်	ယခု	နှိုင်းယှဉ်ချက်
ပုစွန်	၁၅၀၀	၁၂၀၀	↓	၁၃၅၀	၁၂၅၀	↓	၅၆၀၀	၅၆၅၀	↑
ပဲခူး	၁၅၅၀	၁၅၀၀	↓	၁၅၅၀	၁၅၀၀	↓	၅၅၀၀	၅၅၀၀	-
မကွေး	၁၂၅၀	၁၂၅၀	-	၁၃၀၀	၁၃၀၀	-	၅၅၀၀	၅၅၀၀	-
ပြည်	၁၃၅၀	၁၃၀၀	↓	၁၂၀၀	၁၂၀၀	-	၅၅၀၀	၅၅၀၀	-
စစ်တွေ	၂၀၀၀	၂၀၀၀	-	-	-	-	၅၄၀၀	၅၄၀၀	-
နေပြည်တော်	၁၅၀၀	၁၅၀၀	-	၁၄၀၀	၁၄၀၀	-	၅၄၀၀	၅၄၀၀	-

ပေါက်မြို့နယ် ယောချောင်းဘေးရှိ အောက်ကျင်းကျေးရွာ၌ ကြက်သွန်နီ စိုက်ပျိုးမှု အခြေအနေ

မကွေးတိုင်းဒေသကြီး၊ ပခုက္ကူခရိုင်၊ ပေါက်မြို့နယ်၊ ပျဉ်းချောင်းအုပ်စု၊ ယောချောင်းနံဘေးရှိ ကျေးရွာများဖြစ်သော ပျဉ်းချောင်း၊ ထန်းတောကုန်း၊ ဆူးလေကုန်း၊ ဆယ်ဝ၊ ဆင်သေ၊ အောက်ကျင်း စသည့်ကျေးရွာများသည် စိုက်ပျိုးရေးကို အဓိကထား လုပ်ကိုင်ကြပြီး စပါး၊ ကုလားပဲ၊ မြေပဲ၊ ကြက်သွန်နီ၊ ကြက်သွန်ဖြူ၊ ခရမ်းချဉ်သီး စသည့် သီးနှံများကိုရာသီအလိုက် စိုက်ပျိုးလျက်ရှိကြောင်း သိရှိရသည်။

မိုးကြက်သွန်နီ(ခေါ်)ဥစိုက်ကြက်သွန်နီများကို အောက်ကျင်းကျေးရွာရှိ တောင်သူ ၁၀ ဦးမှ ၁၀ ဧကနီးပါး စိုက်ပျိုးထားရှိပြီး မိုးနှောင်းကာလဖြစ်သည့် အောက်တိုဘာလကုန်နှင့်နိုဝင်ဘာလအစတွင် စတင်စိုက်ပျိုးကြကြောင်း သိရသည်။ စိုက်ပျိုးရာတွင် မျိုးစေ့ကို ဝယ်စရာမလိုဘဲ ယခင်နှစ်က စိုက်ပျိုးခဲ့သည့် ကြက်သွန်နီစိုက်ခင်းများမှ ထွက်ရှိသော ကြက်သွန်နီဥများထဲမှ အသေးဆုံးအရွယ်များကို မျိုးအဖြစ် ဖယ်ချန်ကာ စိုက်ပျိုးခြင်းဖြစ်ကြောင်း၊ ကြက်သွန်နီစိုက်ခင်း တစ်ဧကလျှင်



စိုက်ပျိုးရန် မြောင်းဘောင် ၂၀၀ နီးပါး ပြုလုပ်ရပြီး တစ်ဘောင်လျှင် မျိုးဥကြက်သွန်နီနှစ်ပိဿာကျော် အသုံးပြုရ၍ တစ်ဧကလျှင် ပိဿာချိန် ၄၀၀ ကျော် ကုန်ကျကြောင်း၊ စတင်စိုက်ပျိုးသည့် အချိန်မှစ၍ ရက်ပေါင်း ၉၀ ကျော်တွင် တူးဖော်ရကြောင်း၊

စိုက်ပျိုးချိန်ရက် ၉၀ အတွင်း မြေအနေအထားပေါ်မူတည်၍ ရေမှာ အနည်းဆုံးငါးကြိမ်နှင့်အထက် သွင်းရကြောင်း၊ ပျိုးပင်ကို စိုက်ပျိုးခြင်းထက် မျိုးဥစိုက်ပျိုးမှုမှာ အထွက်နှုန်းနည်းပြီး ဥစိုက် အထွက်နှုန်းမှာ တစ်ဧကလျှင် ပိဿာချိန် ၃၀၀၀ နီးပါး

ထွက်ရှိကြောင်း၊ ထွက်ရှိသော ကြက်သွန်နီများကို ကမ္ဘာမြို့နှင့်ပခုက္ကူမြို့ ရှိကုန်စည်ခိုင်များသို့ တိုက်ရိုက်တင်ပို့ရောင်းချကြောင်း၊ ဥစိုက်ကြက်သွန်နီ စိုက်ပျိုးချိန်သည် မိုးကာလဖြစ်၍ မြက်ပင်များ ရှင်းလင်းရသည့်လုပ်အားခ၊ ထွန်စက်ဖြင့် မြေပြင်ခ အပါအဝင် ယခု ၂၀၂၃ ခုနှစ်တွင် တစ်ဧကလျှင် စုစုပေါင်း ကုန်ကျစရိတ်မှာ ကျပ် ၁၉ သိန်းနီးပါးရှိကြောင်း၊ ယခင်နှစ်က စုစုပေါင်းကုန်ကျစရိတ်မှာ ကျပ် ၁၆ သိန်းရှိပြီး ကြက်သွန်နီဈေးနှုန်းမှာ တစ်ပိဿာလျှင် အမြင့်ဆုံး ကျပ် ၂၅၀၀ ရရှိကြောင်း၊ ယခုနှစ်တွင် ကြက်သွန်နီစိုက်ခင်း ကုန်ကျစရိတ်မှာ မနှစ်ကထက် ပိုမိုကုန်ကျသောကြောင့် ယခုနှစ် ကြက်သွန်နီ ထွက်ရှိချိန်တွင် ကြက်သွန်နီ တစ်ပိဿာလျှင် ကျပ် ၃၀၀၀ ရရှိမည်ဆိုပါက ကြက်သွန်နီတောင်သူများအနေဖြင့် အဆင်ပြေမည် ဖြစ်ပါကြောင်း အောက်ကျင်းကျေးရွာနေ ကြက်သွန်နီစိုက် တောင်သူ ဦးဝင်းနိုင်ထံမှ သိရှိရသည်။

နင်းလွင်ဦး

“ကလေးဆိုင်ရင် မြေဈေးက ခန့်မှန်းလို့ မရဘူး။ အခုက ကြိုက်ရောင်း ကြိုက်ဝယ်ဆိုတဲ့ အနေအထားပေါ့”

အေးရိပ်မွန်ပီလာစီမံကိန်း မန်နေဂျာ ဦးရာဇာမိုးနှင့် တွေ့ဆုံမေးမြန်းခြင်း

ရှမ်းပြည်နယ်(တောင်ပိုင်း)ရှိ ကလေးမြို့သည် အိမ်ရာစီမံကိန်းများ၊ နေရာသီအပန်းဖြေ နားနေအိမ်များဖြင့် အလျင်အမြန် ဖွံ့ဖြိုးတိုးတက်လာနေသည့် မြို့ဖြစ်သည်။ ယင်းမြို့တွင် မြို့ပြနှင့် ကျေးလက်ဒေသများမှ အခြေအနေထိုင်ရန်နှင့် ရင်းနှီးမြှုပ်နှံမှုအတွက်ကြောင့် အိမ်၊ ခြံ၊ မြေများ ဝယ်လိုအား၊ ရောင်းလိုအား မြင့်တက်လျက်ရှိသည်။ သို့ဖြစ်ရာ ယင်းမြို့ရှိ အိမ်ရာစီမံကိန်းဖော်ဆောင်မှု၊ ဈေးကွက်အခြေအနေ မည်သို့ရှိနေပါသလဲဆိုခြင်းအား ရှမ်းပြည်နယ်ရှိ အေးရိပ်မွန်ပီလာစီမံကိန်း၏ စီမံကိန်းမန်နေဂျာ ဦးရာဇာမိုးနှင့် တွေ့ဆုံမေးမြန်းထားသည်များကို ဖော်ပြလိုက်ရပါသည်။

ကလေးမြို့ရဲ့ အိမ်ရာဈေးကွက်အခြေအနေ ဘယ်လိုရှိပါသလဲ။

အခုကတော့ လက်ရှိဖြစ်နေတဲ့အခြေအနေတွေကတော့ တချို့ဒေသတွေကနေ ဆွေမျိုးရှိတဲ့သူတွေက ဆွေမျိုးတွေဆီလာ ကြတယ်။ ငွေကြေးတတ်နိုင်တဲ့သူတွေက တတ်နိုင်တဲ့ငွေကြေးကို အသုံးချပြီးတော့ ရွှေ့ပြောင်းလာတာကလည်း ဒီအိမ်၊ ခြံ၊ မြေနဲ့ လုံချင်းရောင်းအားပေါ်မှာ သက်ရောက်မှုတစ်ခုရှိတယ်။ နောက် တစ်ခုကတော့ ငွေကြေးဖောင်းပွမှုကို တော်တော်များများက မြေနဲ့ ရွှေ့မှာထိန်းကြတယ်။ တချို့ကျတော့လည်း ရှိတဲ့ပိုက်ဆံကို ငွေ အတိုင်းမထားဘဲနဲ့ လုပ်ငန်းတစ်ခု လုပ်ရင်တောင် ဖိအားတွေများ တဲ့အတွက် ဒီမြေပေါ်မှာ ရင်းနှီးမြှုပ်နှံကြတယ်။ အဲဒီအကြောင်း အရာတွေ အချက်အလက်တွေပေါ်မူတည် ပြီးတော့ မြေရဲ့ဝယ်လို အားက တက်လာတယ်။ ကျွန်တော့်အမြင်ကတော့ ကလေး၊ တောင်ကြီးဘက်တွေပေါ့။ ကလေးလို့ ပြောပေမယ့် ကလေးနဲ့ နီးတဲ့ ရွာတွေမှာ ဖော်ဆောင်တဲ့ အိမ်ရာတွေမှာ ရောင်းကြ၊ ဝယ်ကြ တယ်။ တောင်ကြီးဆိုလည်း ဒီလိုပဲ။ အားလုံးကတော့ လူသိများ ပြီးတော့ ဝယ်လိုအားများတဲ့နေရာကို လိုက်ကြတာများတယ်။ ကျွန်တော်တို့စီမံကိန်းဖော်ဆောင်တဲ့သူတွေအနေ နဲ့ ခိုင်မာမှုရှိတဲ့ မြေနဲ့ ရင်းနှီးမြှုပ်နှံမှုမရှိမယ့် နေရာတွေမှာ အကောင်အထည်ဖော် ကြပါတယ်။

အဲဒီဘက်မှာ မြေဈေးက အရမ်းမြင့်သွားတာမျိုးရှိလား။

ဈေးတွေကတော့ ပြီးခဲ့တဲ့နှစ်ထက်စာရင် ဆောက်လုပ်ရေး စကားနဲ့ပြောမယ်ဆိုရင် PAE တွေလိုက်မြင့်လာသလိုပဲ။ အိမ်ခြံမြေ ဈေးတွေကလည်း ရွှေ့ဈေး၊ ဒေါ်လာဈေး မြင့်လာသလိုပဲ ရာခိုင်နှုန်း အတိုင်းအတာတစ်ခုအထိ ဝယ်လိုအားပေါ်မှာ နေရာဒေသ အလိုက် ကွာခြားပြီးတော့ မြင့်လာတယ်။ ကလေးဆိုရင် မြေဈေး က ခန့်မှန်းလို့မရဘူး။ အခုက ကြိုက်ရောင်း၊ ကြိုက်ဝယ်ဆိုတဲ့ အနေအထားရှိတယ်။

ကလေးဘက်ကို ဘယ်ဒေသကနေ ဝယ်ယူရင်းနှီးမြှုပ်နှံမှုတွေ များ နေပါသလဲ။

ကလေးဘက်ကိုတော့ ရန်ကုန်မြို့ကသူတွေ တော်တော် များများ ဝယ်ကြတာများပါတယ်။ ကျွန်တော်တို့ ငယ်ငယ်က ခရီး သွားကဏ္ဍမှာဆိုရင် အင်းလေးမသွားခင်၊ ကလေးရဲ့ ရာသီဥတု ကြောင့်မို့ သူက တိတ်ဆိတ်တယ်။ ငြိမ်သက်တယ်။ အေးချမ်းတယ်။ အဲဒါတွေကြောင့် ခရီးသွားတွေက လာတည်းကြတာရှိတယ်။ နောက်ပိုင်းကျတော့ ကလေးမှာ ခရီးသွားက နိုင်ငံခြားသားတွေ



များလာတယ်။ တဖြည်းဖြည်း တိုးတက်လာတဲ့အခါမှာ မြို့ကလည်း အရင်ကပုံစံမဟုတ်တော့ ခရီးသွားတွေအတွက် အဓိကဖြစ်လာ တယ်။ ရွာတွေမှာလည်း အိမ်ရာစီမံကိန်းတွေနဲ့ အရမ်းတိုးတက် သွားတယ်။ အာမခံချက်အနေနဲ့ကတော့ ကလေးဘက်ကတော့ အိမ်ခြံမြေက ဝယ်ထားရင် မရှုံးဘူး။ ဆွေစဉ်မျိုးဆက်နေမယ်ဆို လည်း တကယ်ကို စိတ်ချမ်းသာတဲ့နေရာမျိုး နောက်တစ်ခုက ရာသီဥတုကြောင့်သော် လည်းကောင်း၊ လူတွေ မျက်စိကျတဲ့ အတွက် လူတိုင်းဝယ်ချင်တဲ့နေရာ ဖြစ်လာတယ်။ ကလေးမှာက ဂရန်မြေတွေ စီမံကိန်းမြေ၊ ရွာမြေတွေကိုပဲ ဝယ်ကြတယ်။ အခု အရောင်းအဝယ်ဖြစ်နေတာက ရွာမြေပေါ့။ ရွာမြေကတော့ ဂရန် ရှိချင်မှရှိမယ်။ သူတို့က နေလာတာကြာပြီဖြစ်တဲ့ မြေတွေပေါ့။ အဲဒီ

“**အာမခံချက်အနေနဲ့ကတော့ ကလေးဘက်ကတော့ အိမ်ခြံမြေက ဝယ်ထားရင် မရှုံးဘူး။ ဆွေစဉ်မျိုးဆက်နေမယ်ဆိုလည်း တကယ်ကို စိတ်ချမ်းသာတဲ့နေရာမျိုး နောက်တစ်ခုက ရာသီဥတုကြောင့်သော် လည်းကောင်း၊ လူတွေ မျက်စိကျတဲ့အတွက် လူတိုင်းဝယ်ချင်တဲ့ နေရာ ဖြစ်လာတယ်။**”

တိပ္ပ

လို နေရာတွေမှာတောင် အခုဆိုရင် လိုချင်တိုင်း ဝယ်လို့မရတဲ့ အနေအထားရောက်နေတယ်။ ဒီရက်ပိုင်းတွေမှာ ဝယ်အားများတဲ့ အတွက် ကြိုက်ရောင်း ကြိုက်ဝယ် ဈေးကွက်ဖြစ်နေပါတယ်။ ကလေးမှာက မြို့လယ်နေရာက စီးပွားရေးအရ ဝယ်တာတွေရှိ တယ်။ ဟိုတယ်အတွက် တည်ဆောက်ဖို့ ဝယ်လို့ရတဲ့ နေရာတွေရှိ တာပေါ့။ ဒါပေမဲ့ အခုနောက်ပိုင်းမှာ လုံးချင်းတွေက အရောင်း အဝယ်ဖြစ်နေတယ်။ ကလေးမြို့ရဲ့ ရာသီဥတုက တိတ်ဆိတ်ငြိမ် သက်တာကြောင့် အဝယ်များကြလိမ့်မယ်။

အေးရိပ်မွန်ပီလာရဲ့ အိမ်ရာဈေးကွက် အခြေအနေလေးလည်း ပြောပြပေးပါဦး။

အရောင်းအဝယ် အခြေအနေကို ပြောရမယ်ဆိုရင်တော့ အိမ်ရာစီမံကိန်း ပွဲတွေလုပ်တယ်။ လုပ်တိုင်းလည်း ရောင်းနေကြ ရတယ်။ ဘာလို့လဲဆိုတော့ ဝယ်လိုအားများနေတဲ့အတွက် ထိန်း ရောင်းနေရတယ်။ နောက် ဒီမှာက တည်ဆောက်ရေးအပိုင်းတွေ လည်း ပါတဲ့အတွက် ကျွန်တော်တို့နိုင်တဲ့အားနဲ့ ဈေးနှုန်းကို ပြောင်းလဲမှုပေါ်မှာမူတည်ပြီး ပုံမှန်ဈေးအနေနဲ့ သွားနေရတာပေါ့။ အိမ်ရာနဲ့ပတ်သက်ပြီးကတော့ အခုအချိန်မှာ ရောင်းလိုအား မြင့် နေပါတယ်။

ဖြည့်စွက်ပြောချင်တာများ ရှိပါသလား။

ရှမ်းပြည်မှာက အိမ်ရာစီမံကိန်းတွေက ပုံစံမျိုးစုံရှိကြတယ်။ စီမံကိန်း တစ်ခုနဲ့တစ်ခုက တန်ဖိုးတွေလည်း မတူညီကြပါဘူး။ ဒီမှာက ကျွန်တော်မြို့ပြမှာ မရတဲ့ အရာတွေဖြစ်တဲ့ အေးချမ်းပြီး နေထိုင်နိုင်တဲ့ နေရာမှာ ဈေးနှုန်းအသင့်အတင့်ရှိတဲ့ အိမ်မျိုးကို ပြည်သူလူထုကို ပေးချင်ပါတယ်။ အခုလက်ရှိ အနေအထားမှာ တော့ တော်တော်များများက ကယားပြည်နယ်က ရှမ်းပြည်ဘက် ကို ပြောင်းလာကြတာတွေရှိတယ်။ နီးစပ်တဲ့ပတ်ဝန်းကျင်ကို ရွှေ့ ပြောင်းလာကြတယ်။ ဒါက ယာယီအနေနဲ့ ရွှေ့ပြောင်းလာကြတာ ရှိသလို သားသမီးအရေး၊ ပညာရေးအတွက်လည်း အခြေချဖို့ ရွှေ့ ပြောင်းလာကြတာရှိပါတယ်။ နီးစပ်ရာသူပတ်ဝန်းကျင်ကို ရွှေ့ ပြောင်းနေတဲ့ အပြောင်းအရွှေ့တွေပေါ်မှာလည်း အိမ်ခြံမြေ ဈေးကွက်က အတိုင်းအတာတစ်ခု ရာခိုင်နှုန်းတစ်ခုအထိ လိုက် ပါနေတယ်လို့ ပြောလိုပါတယ်။

ပြည်ခရိုင်တွင် လျှော်ဖြူစေးများ စတင်ထုတ်လုပ်

ပြည်ခရိုင်အတွင်းတွင် လျှော်ဖြူစိုက်ဧကမှာ ၉၅၁ ဧကရှိပြီး အပင်ရေမှာ ၁၁၇၀၅၀ ပင်စိုက်ပျိုး ထားကြောင်း သိရသည်။ ယခုနှစ်တွင် ၎င်းအခင်းများထဲမှ ရွှေ့တောင်၊ ပြည်၊ ပေါက်ခေါင်းမြို့နယ်များ ရှိ လျှော်ဖြူအပင်ရေ ၁၉၈၀ကို မန်းထစ်ထားပြီး ကြာဇံအစေးများ စမ်းသပ်ထုတ်လုပ်မည်ဟု သိရှိရ သည်။ လျှော်ဖြူဈေးကွက်တွင် ရိုးရိုးလျှော်ဖြူစေးနှင့် ကြာဇံစေးဟူ၍ နှစ်မျိုးရှိပြီး ရိုးရိုးလျှော်ဖြူစေး ထုတ်လျှင် ကုန်ကျစရိတ်နှင့် တွက်ခြေမကိုက်သည့်အတွက်ကြောင့် ထုတ်ယူခြင်းမပြုဘဲ ကြာဇံစေးသာ စမ်းသပ်ထုတ်လုပ်မည်ဖြစ်သည်။

လျှော်ဖြူဈေးကွက်အနေဖြင့် မန္တလေးဈေးကွက်သို့ တင်ပို့ရောင်းချမှုရှိသလို မန္တလေးဝယ်လက်

များမှလည်း လာရောက်ဝယ်ယူလျက်ရှိသည်။ ယခုအချိန်တွင် လျှော်ဖြူစေးထွက်ရှိမှု နည်းပါးနေသော ကြောင့် မန္တလေးဈေးကွက်သို့ ကားဖြင့်သာ ချိတ်ဆက်တင်ပို့ရောင်းချမှုများရှိပြီး ဈေးနှုန်းအနေဖြင့် စတင်မန်းထစ်ချိန်တွင် ရိုးရိုးစေးတစ်ပိဿာလျှင် ကျပ် ၈၀၀၀-၁၀၀၀၀ နှင့် ကြာဇံစေး တစ်ပိဿာ လျှင် တစ်သိန်းဝန်းကျင်ခန့်ဈေးပေး၍ ဝယ်ယူမှုရှိခဲ့ပြီး ယခုအချိန်တွင် ရိုးရိုးအစေး တစ်ပိဿာလျှင် ကျပ် ၅၀၀၀-၆၀၀၀ နှင့် ကြာဇံအစေးတစ်ပိဿာလျှင် ကျပ် ၈၀၀၀-၈၅၀၀၀ ဈေးရရှိကြောင်း သိရ သည်။

အေးမျိုးရွှေ (ပြည်)

ပြည်မြို့နယ် မှော်ဇာအုပ်စုတွင် ဟင်းသီးဟင်းရွက်များ ရာသီမရွေးထွက်ရှိ

ပြည်မြို့အတွင်းရှိ မှော်ဇာကျေးရွာအုပ်စုတွင် ဟင်းသီးဟင်းရွက်များကို နှစ်ပတ်လည် စိုက်ပျိုးရေးရောင်းချကြောင်း သိရသည်။ မှော်ဇာကျေးရွာအုပ်စုတွင် ကျေးရွာခွဲ ၁၅ ရွာရှိပြီး စိုက်ပျိုးရေးလုပ်ငန်းကို အဓိကထား၍ လုပ်ကိုင်ကြပြီး အဓိကထား၍ လုပ်ကိုင်ကြသော သီးနှံများမှာ ဖူးစားပြောင်း၊ မြေပဲ၊ နှမ်း၊ ပဲတီစိမ်း၊ ပဲစင်းငုံနှင့် ဟင်းသီးဟင်းရွက်များကို အများဆုံးစိုက်ပျိုးကြသည်။ မိုးရာသီတွင် မိုးစပါးစိုက်ပျိုးပြီး ဆောင်းရာသီတွင် ဟင်းသီးဟင်းရွက်ကို အများဆုံး စိုက်ပျိုးကြပြီး မြေပဲ၊ ပဲတီစိမ်း၊ မတ်ပဲ၊ ကြက်သွန်နီ၊ ကြက်သွန်ဖြူနှင့် ဖူးစားပြောင်းများကိုလည်း စိုက်ပျိုးကြသည်။

မှော်ဇာကျေးရွာအုပ်စုတွင် ဟင်းသီးဟင်းရွက်ကို အများဆုံး စိုက်ပျိုးသော ကျေးရွာများမှာ တောင်လုံးညိုကျေးရွာ၊ ကုလားတန်ကျေးရွာ၊ ကြို့ပင်ကျေးရွာ၊ ဆင်ဖြူကျွန်းကျေးရွာနှင့် ရွှေကြို့ပင်

ကျေးရွာများတွင် စိုက်ပျိုးကြသည်။ ထိုကျေးရွာများရှိ အိမ်ခြံမြေများတွင်လည်း တစ်နိုင်တစ်ပိုင် သက်တမ်းတို သီးနှံများဖြစ်သော မုန်လာဥ၊ ကြက်သွန်နီ၊ ဘူး၊ သခွား၊ နံနံပင်နှင့် ပြောင်းဖူးများကို စိုက်ပျိုးကြသည်။ မှော်ဇာအုပ်စုမှ ထွက်ရှိလာသော ဟင်းသီးဟင်းရွက်များကို အခင်းဖြတ်စနစ်ဖြင့်လည်းကောင်း၊ ကုန်စိမ်းခိုင်များသို့ အရောက်ပို့စနစ်ဖြင့်လည်းကောင်း၊ ကြားပွဲစားများမှ ဝယ်ယူခြင်းဖြင့်လည်းကောင်း ဈေးကွက်တင်ပို့ရောင်းချကြသည်။

မှော်ဇာကျေးရွာကျေးရွာအုပ်စုတွင် ဆောင်းသီးနှံဖြစ် ဟင်းသီးဟင်းရွက်များကို နှစ်စဉ် နိုဝင်ဘာလနှင့် ဒီဇင်ဘာလတို့တွင် စိုက်ပျိုးကြသော်လည်း ယခုအချိန်တွင် ဟင်းသီးဟင်းရွက်များကို ရေလောင်း၍ စိုက်ပျိုးကြသောကြောင့် ရာသီမရွေး အသီးအနှံများ ထွက်ပေါ် ရောင်းချလျက်ရှိသည်။ ရာသီချိန်မဟုတ်ဘဲ ထွက်ပေါ်

လာသော အသီးအနှံများမှာ ရာသီချိန် သီးနှံကဲ့သို့ ဖွံ့ဖြိုးမှုမရှိသည်ကို တွေ့ရသည်။ သို့သော် စားသုံးသူများက ရာသီပေါ် သီးနှံမဟုတ်သည့်တိုင် ဝယ်ယူစားသောက်ကြသဖြင့် ဈေးကောင်းရရှိကြောင်း သိရသည်။

ထို့ကြောင့် ဟင်းသီးဟင်းရွက် စိုက်ပျိုးသူတောင်သူများ အနေဖြင့်ဈေးကောင်းရ၍ ရာသီချိန်မဟုတ်သော်လည်း ရေလောင်း၍ စိုက်ပျိုးကြသည်။ တောင်သူများအနေဖြင့် အကျိုးအမြတ်များစွာ ရရှိကြောင်း သိရသည်။ မှော်ဇာကျေးရွာအုပ်စုတွင် ကုန်စိမ်းခိုင် ငါးခုထက်မနည်းရှိပြီး ထွက်ရှိလာသော သီးနှံများကို ပြည်မြို့ရှိ ဈေးကွက်များသို့ တင်ပို့ရောင်းချသလို ရန်ကုန်မြို့ရှိ သီရိမင်္ဂလာဈေးနှင့် တည်းကုန်းဈေးများသို့ တင်ပို့ရောင်းချကြောင်း သိရသည်။

ဝေဝေမင်း(ပြည်)

ဘားအံမြို့ မြို့မဈေးတွင် အရောင်းအဝယ်ဖြစ်လျက်ရှိသော သစ်သီးဝလံ ဈေးနှုန်းများ

ဘားအံမြို့ မြို့မဈေးတွင် ရောင်းချနေသော သစ်သီးဝလံများမှာ ရှမ်းပြည်နယ် တောင်ကြီးမြို့၊ မန္တလေးမြို့၊ ရန်ကုန်မြို့နှင့် မြဝတီမြို့ရှိ သစ်သီးဝလံပွဲရုံများမှ အသီးသီးဝင်ရောက်လျက်ရှိကြောင်း သိရှိရသည်။

နိုဝင်ဘာလ စတုတ္ထအပတ်တွင် အရောင်းအဝယ်ဖြစ်လျက်ရှိသော သစ်သီး ဝလံဈေးနှုန်းများမှာ နဂါးမောက်သီး(သေး) တစ်လုံးလျှင် ကျပ် ၂၀၀၀ နဂါးမောက်သီး(ကြီး) တစ်လုံးလျှင် ကျပ် ၃၀၀၀၊ စပျစ်သီး (အလုံးကြီး) တစ်ပိဿာလျှင် ကျပ် ၂၅၀၀၊ စပျစ်သီး (အလုံးသေး) တစ်ပိဿာလျှင် ကျပ် ၂၀၀၀၊ စပျစ်သီးအစုစုလွတ် တစ်ပိဿာလျှင် ကျပ် ၂၅၀၀၊ ပန်းသီး(ရိုးရိုး) တစ်လုံးလျှင် ကျပ် ၁၀၀၀ မှ ၁၅၀၀၊ ပန်းသီး (ယိုးဒယား) တစ်လုံးလျှင် ကျပ် ၂၅၀၀၊ ပန်းသစ်တော်သီး တစ်လုံးလျှင် ကျပ် ၁၅၀၀ မှ ၂၀၀၀၊ ကြွေသစ်တော်သီး တစ်လုံးလျှင် ကျပ် ၂၅၀၀၊ သရက်သီး တစ်လုံးလျှင် ကျပ် ၁၀၀၀၊ မာလကာသီး တစ်လုံးလျှင် ကျပ် ၁၀၀၀၊ ဆန်းကစ်သီး တစ်လုံးလျှင် ကျပ် ၁၅၀၀၊ ဖီးကြမ်းငှက်ပျော တစ်ဖီးလျှင် ကျပ် ၂၀၀၀ မှ ၂၅၀၀၊ သီးမွှေးငှက်ပျော တစ်ဖီးလျှင် ကျပ် ၃၀၀၀ မှ ၃၅၀၀၊ ဩဇာသီး တစ်လုံးလျှင် ကျပ် ၅၀၀၊ ထောပတ်သီး တစ်လုံးလျှင် ကျပ် ၁၀၀၀ မှ ၁၅၀၀၊ ကြက်မောက်သီးတစ်ကီလိုလျှင် ကျပ် ၈၀၀၊ ဖရဲသီးတစ်လုံးလျှင် ကျပ် ၃၀၀၀ မှ ၅၀၀၀၊ နာနတ်သီး(ကြီး)တစ်လုံးလျှင် ကျပ် ၃၅၀၀ နာနတ်သီး (သေး)တစ်လုံးလျှင် ကျပ် ၂၀၀၀၊ ကျွဲကောသီး (သေး) တစ်လုံးလျှင် ကျပ် ၁၅၀၀၊ ကျွဲကောသီး(ကြီး) တစ်လုံးလျှင် ကျပ် ၂၅၀၀ ဖြင့် အသီးသီး အရောင်းအဝယ်ဖြစ်လျက်ရှိကြောင်း ဘားအံမြို့ မြို့မဈေးတွင် ရောင်းချလျက်ရှိသော သစ်သီးဆိုင်များထံမှ သိရှိရသည်။

ZAR- DOCA(Kayin)

ကန့်ဘလူ၊ ကျွန်းလှမြို့တို့၌ ရောင်းချနေသည့် အခြေခံစားကုန်

၂၀၂၃ ခုနှစ် နိုဝင်ဘာ စတုတ္ထပတ်အတွင်း ကန့်ဘလူ၊ ကျွန်းလှမြို့တို့တွင် အခြေခံစားကုန်များဖြစ်သော ရွှေဘိုပေါ်ဆန်း တစ်ပြည် ကျပ် ၅၂၀၀၊ ဧရာမင်း တစ်ပြည် ကျပ် ၅၃၀၀ ဖြင့် တည်ငြိမ်ပြီး အရောင်းအဝယ်ဖြစ်လျက်ရှိသည်။

ကြက်သွန်နီ လက်လီဈေးမှာ အကြီး / အသေးအပေါ် မူတည်၍ တစ်ပိဿာလျှင်ကျပ် ၃၅၀၀၊ ကြက်သွန်ဖြူ လက်လီဈေးမှာ(ဗမာ) အလုံးကြီး တစ်ပိဿာ ကျပ် ၁၅၀၀၊ အလုံးသေး တစ်ပိဿာ ကျပ် ၁၃၀၀၊ ကြက်သွန်ဖြူ (ကြူကုတ်) တစ်ပိဿာ ကျပ် ၁၅၀၀၊ ချင်းတစ်ပိဿာလျှင် ကျပ် ၅၅၀၀၊ ငရုတ်သီးခြောက် တစ်ပိဿာ ကျပ်၁၆၀၀၊ အာလူး အသေး/ အကြီး အမျိုးအစားအလိုက် တစ်ပိဿာ ကျပ် ၃၅၀၀ ဖြင့် အရောင်းအဝယ်ဖြစ်လျက်ရှိသည်။

ငရုတ်သီးစိမ်း တစ်ပိဿာ ကျပ် ၅၀၀၊ ခရမ်းချဉ်သီး တစ်ပိဿာ အကြီး/ အသေးပေါ် တူတည်ပြီး ကျပ် ၁၈၀၀-၂၀၀၀၊ ခရမ်းသီး တစ်ပိဿာ ကျပ် ၇၀၀၊ ပန်းဂေါ်ဖီ တစ်ပွင့် ကျပ် ၁၈၀၀-၂၀၀၀၊ ဂေါ်ဖီထုပ်တစ်ထုပ်လျှင် ကျပ် ၁၈၀၀-၂၀၀၀၊ ခါကြက်ဥ(တရုတ်)တစ်ပိဿာ ကျပ်၆၀၀၊ ခါကြက်ဥ (ဗမာ) တစ်ပိဿာလျှင် ကျပ် ၄၀၀၀၊ သံပရာသီးတစ်လုံးလျှင် ကျပ် ၁၅၀၀ မှ ၃၀၀၀၊ ကန်ဇွန်းရွက် တစ်စည်းလျှင် ကျပ် ၁၅၀၀၊ ပဲတောင့်ရှည် တစ်စည်းလျှင် ကျပ် ၃၀၀ နှုန်းဖြင့် အရောင်းအဝယ်ဖြစ်နေကြောင်း သိရှိရသည်။

ကြက်ဥလက်လီဈေးနှုန်းမှာ (အကြီး)တစ်လုံး ၂၅၀

ကျပ်၊ (အသေး)တစ်လုံး ကျပ် ၂၃၀၊ ဘဲဥတစ်လုံး ကျပ် ၂၈၀ ရှိသည်။ ကန့်ဘလူ၊ ကျွန်းလှမြို့တို့၏ အသား / ငါးဈေးနှုန်းများမှာ ကြက်သား(CP) ကျပ် ၁၂၀၀၊ ကြက်သား(ဗမာ) ကျပ် ၁၃၀၀၊ ဝက်သား တစ်ပိဿာ ကျပ် ၁၆၅၀၀ ၊ အဲသား တစ်ပိဿာ ကျပ် ၁၄၀၀၀ ဖြင့် အရောင်းအဝယ် ဖြစ်လျက်ရှိကြောင်း တွေ့ရှိရသည်။

ငါးကြင်းအကောင်လိုက် တစ်ပိဿာ ကျပ် ၉၀၀၀ ၊ ငါးကြင်းခုတ်သားဈေးမှာ တစ်ပိဿာ ကျပ် ၁၆၀၀၀၊ တီလား ဗီးယားငါးအသေး တစ်ပိဿာ ကျပ် ၅၀၀၀၊ အကြီး တစ်ပိဿာ ကျပ် ၈၅၀၀ ဖြင့် အရောင်းအဝယ်ဖြစ်နေကြောင်း သိရှိရသည်။

စားသုံးဆီဈေးနှုန်းမှာ မြေပဲဆီသန့် တစ်ပိဿာလျှင် ကျပ် ၁၄၀၀၀၊ စားအုန်းဆီတစ်ပိဿာလျှင် ကျပ် ၅၅၀၀ ဖြင့် အရောင်းအဝယ်ဖြစ်နေကြောင်း သိရသည်။

နိုဝင်ဘာလ စတုတ္ထပတ်အတွင်း အခြေခံစားကုန်ဈေးနှုန်းများအား ယခင်ပတ်ဈေးနှုန်းများနှင့် နှိုင်းယှဉ်ကြည့်လျှင် အခြားအခြေခံစားကုန်ဈေးနှုန်းများ ကွာဟမှုမရှိကြောင်းနှင့် အသားဈေးများ တည်ငြိမ်လျက်ရှိနေပြီး ငါးဈေးနှုန်းများ အနည်းငယ် လျော့ကျလာသည်။ ကြက်သွန်ဖြူဈေးနှုန်းအနည်းငယ် မြင့်တက်လာကာ အသီးအနှံဈေးများ အနည်းငယ် လျော့ကျလျက်ရှိကြောင်း ကန့်ဘလူမြို့မဈေး ရောင်းချသူများထံမှ သိရှိရသည်။

ဝေဝေအောင်(ကျွန်းလှ)



သီရိမင်္ဂလာဈေးရှိ သစ်သီးဝလံဈေးနှုန်းများ

ရန်ကုန်တိုင်းဒေသကြီး လှိုင်မြို့နယ် သီရိမင်္ဂလာဈေးတွင် နိုဝင်ဘာ ၂၂ရက်မှ နိုဝင်ဘာ ၂၈ ရက်အထိ ဖြစ်ပေါ်ခဲ့သော သစ်သီးဝလံဈေးနှုန်းများမှာ ကျောက်ဆည်၊ ပြည်မှ ရွှေငှက်ပျောသီး တစ်ဖီးအလုံးကြီး ကျပ် ၆၀၀၀၊ အလုံးသေး ကျပ် ၃၅၀၀၊ တောင်ငူ၊ ကျောက်ဆည်မှ တောင်ငူ ငှက်ပျောသီးတစ်ဖီး အလုံးကြီး ကျပ် ၇၀၀၀၊ အလုံးသေး ကျပ် ၃၅၀၀၊ ဘိုကလေးမှ ငှက်ပျောသီး ဖီးကြမ်း အလုံးကြီး ကျပ် ၂၅၀၀၊ အလုံးသေး ကျပ် ၁၅၀၀၊ ဝမ်းတွင်းမှ ဖရဲသီး(၈၅၅) အလုံးကြီး ကျပ် ၅၀၀၀၊ အလုံးလတ် ကျပ် ၄၀၀၀၊ အလုံးသေး ကျပ် ၃၅၀၀၊ ဝမ်းတွင်းမှ ဖရဲသီး (၂၁၁) အလုံးကြီး ကျပ် ၆၀၀၀၊ အလုံးလတ် ကျပ် ၅၀၀၀၊ အလုံးသေး ကျပ် ၄၅၀၀၊ မော်လမြိုင် မှ ကျွဲကောသီး အလုံးကြီး ကျပ် ၁၀၀၀၊ အလုံးလတ် ကျပ် ၅၀၀၊ အလုံးသေး ကျပ် ၃၀၀၊ တိုက်ကြီးမှ မာလကာသီး အလုံးကြီး ကျပ် ၈၀၀၊ အလုံးလတ် ကျပ် ၇၀၀၊ အလုံးသေး ကျပ် ၅၀၀၊ သီပေါမှ နာနတ်သီးအလုံးကြီး ကျပ် ၂၅၀၀၊ အလုံးလတ် ကျပ် ၂၀၀၀၊ အလုံးသေး ကျပ် ၁၀၀၀၊ အောင်ပန်းမှ ထောပတ်သီး တစ်သေတ္တာ အလုံး ၆၀ လုံးပါ အလုံးကြီး ကျပ် ၁၅၀၀၊ တိုက်ကြီးမှ ပီလောပီနံ တစ်ပိဿာ အလုံးကြီး ကျပ် ၈၀၀၊ အောင်ပန်းမှ လိမ္မော်သီး တစ်ပိဿာ အလုံးကြီး ကျပ် ၃၀၀၀၊ ပြင်ဦးလွင်မှ ဘောက်သီး တစ်ပိဿာ အလုံးကြီး ကျပ် ၁၂၀၀၊ အလုံးလတ် ကျပ် ၁၀၀၀၊ အလုံးသေး ကျပ် ၈၀၀၊ ပြင်ဦးလွင်မှ နဂါးမောက် သီး တစ်ဖာ အလုံး ၃၀ လုံးပါ အလုံးကြီး ကျပ် ၃၀၀၀၊ အလုံးလတ် ကျပ် ၂၅၀၀၊ အလုံးသေး ကျပ် ၂၀၀၀၊ ပြင်ဦးလွင်မှ အာတာလွတ်ဥ တစ်ပိဿာ အလုံးကြီး ကျပ် ၂၅၀၀၊ အလုံးလတ် ကျပ် ၂၀၀၀၊ အလုံးသေး ကျပ် ၁၀၀၀၊ ဟင်္သာတမှ ထန်းမြစ် တစ်စည်း အစည်းကြီး ကျပ် ၂၅၀၀၊ အစည်းလတ် ကျပ် ၂၀၀၀၊ ပြည်မှဆီးသီး(အချဉ်) တစ်ပြည် အလုံးကြီး ကျပ် ၁၅၀၀ ဈေးတို့ရှိကြောင်း သီရိမင်္ဂလာဈေးရှိ မြန်မာနိုင်ငံ သစ်သီးဝလံပန်းမန် ဟင်းသီးဟင်းရွက် စိုက်ပျိုးထုတ်လုပ်တင်ပို့ရောင်းချသူများ အသင်း (MFVP) မှ သိရှိရသည်။

STDT (Yangon)

တည်းကုန်း လက်ကားဈေးကြီးတွင် ရက်သတ္တပတ်အတွင်း ရောင်းချနေသော ကုန်ဈေးနှုန်းအခြေအနေ

အင်းစိန်မြို့နယ်ရှိတည်းကုန်းလက်ကားဈေးကြီးအတွင်း သို့နိုင်ဘာ ၂၂ ရက် မှ နိုဝင်ဘာ ၂၈ ရက်အတွင်း ညောင်တုန်း၊ မှော်ဘီ၊ သာရဝေ၊ ညောင်နှစ်ပင်ကျေးရွာ၊ ကြာကန်စု ကျေးရွာ၊ နေပြည်တော်၊ တပ်ကုန်း၊ ရွှေဒါး၊ မင်္ဂလာဒုံ၊ အင်းစိန်၊ ခရမ်း၊ သုံးခွ၊ ပြည်၊ လက်ပံတန်း၊ မင်းလှ၊ ဝါးနက်ချောင်း၊ မော်လမြိုင်၊ မန္တလေး၊ အုတ်ဖိုနှင့် ရှမ်းပြည်နယ်တို့မှ ဟင်းသီးဟင်းရွက်နှင့် သစ်သီးဝလံပန်းမန်များ အများဆုံး ဝင်ရောက်ရောင်းချနေကြောင်း သိရှိရသည်။

ထိုသို့ဝင်ရောက်ရာတွင် ယခုရက်သတ္တပတ်အတွင်း ခရမ်း ချဉ်သီး ထိုင်ဝမ်(ပိဿာ)ကျပ် ၁၀၀၀ မှ ၁၄၀၀ အတွင်း၊ ဂေါ်ဖီ ထုပ်(တစ်ထုပ်)ကျပ် ၅၀၀ မှ ၁၃၀၀ အတွင်း၊ ပန်းဂေါ်ဖီ(ထုပ်) ကျပ် ၇၀၀ မှ ၁၈၀၀ အတွင်း၊ အာလူး(ပိဿာ)ကျပ် ၃၆၀၀ မှ ၃၈၀၀ အတွင်း၊ မုန့်လှည့်(ပိဿာ)ကျပ် ၄၅၀၀ မှ ၅၀၀၀ အတွင်း၊ ရွှေဖရုံသီး(လုံး)ကျပ် ၉၀၀ မှ ၅၄၀၀ အတွင်း၊ ဘူးသီး(လုံး) ကျပ် ၁၀၀၀ မှ ၁၈၀၀ အတွင်း၊ မုန့်ညင်း(ထုပ်)(ပိဿာ)ကျပ် ၂၅၀၀ မှ ၃၀၀၀ အတွင်း၊ ကြက်သွန်နီ(ဆိပ်ဖြူ)ကျပ် ၂၄၀၀ မှ ၃၈၀၀ အတွင်း၊ ကြက်သွန်ဖြူ(ရှမ်း)(ပိဿာ)ကျပ် ၁၁၀၀၀ မှ ၁၄၀၀၀

အတွင်း၊ ကြက်သွန်ဖြူ (ကြူကုတ်) (ပိဿာ) ကျပ် ၁၂၅၀၀ မှ ၁၃၀၀၀ အတွင်း၊ ချင်း(ပိဿာ)ကျပ် ၅၀၀၀ မှ ၆၀၀၀ အတွင်း၊ ဆလပ်ရွက်(စီး) ကျပ် ၂၀၀ မှ ၃၀၀ အတွင်း၊ ချဉ်ပေါင်ရွက်(စည်း) ကျပ် ၁၀၀၀ မှ ၂၀၀၀ အတွင်း၊ ခရမ်းသီး (ရှည်)(ပိဿာ)ကျပ် ၁၃၀၀ မှ ၁၈၀၀ အတွင်း၊ သံပရာသီး(လုံး)ကျပ် ၁၀၀ မှ ၂၀၀ အတွင်း၊ ငရုတ်သီးစိမ်း (ကျောက်စိမ်း) (ပိဿာ)ကျပ် ၂၅၀၀ မှ ၃၈၀၀ အတွင်း၊ ဖရဲသီး (အကြီး၊ အလတ်၊ အသေး)ကျပ် ၁၅၀၀ မှ ၆၀၀၀ အတွင်းဖြစ်ကြောင်း သိရှိရသည်။

တည်းကုန်းလက်ကားဈေးကြီးအတွင်းသို့ ယခုရက် သတ္တပတ်အတွင်း သံပရာသီး အလုံးပေါင်း ၁၅၆၅၂၀၀ ကျော်၊ ခရမ်းသီး(ရှည်) (ပိဿာ) ၃၂၀၅၀ကျော်၊ ဘူးသီးအလုံးပေါင်း ၁၃၆၇၆ကျော်၊ ရွှေဖရုံသီးအလုံးပေါင်း ၆၁၀၅ ကျော်၊ ဂေါ်ဖီထုပ် ပေါင်း ၆၉၀၀၀ ကျော်၊ ပန်းဂေါ်ဖီထုပ်ပေါင်း ၂၉၁၁၂ ကျော်၊ မုန့် ညင်းထုပ်(ပိဿာ)ပေါင်း ၉၇၉၅ကျော်၊ ဖရဲသီးလုံးပေါင်း ၂၄၆၃၇ ကျော် အသီးသီး ကုန်အဝင်ရှိကြောင်း သိရသည်။

လွဲလွဲနီ (ရန်ကုန်)

ဘုရင့်နောင်ကုန်စည်ခိုင်တွင် ဖြစ်ပေါ်ခဲ့သော အခြေခံစားသောက်ကုန်ဈေးနှုန်းများ

ရန်ကုန်တိုင်းဒေသကြီး၊ ဘုရင့် နောင် ကုန်စည်ခိုင်၌ ၂၄-၁၁- ၂၀၂၃ မှ ၂၈-၁၁- ၂၀၂၃ ရက်နေ့အတွင်း ဖြစ်ပေါ် ခဲ့သော အခြေခံစားသောက်ကုန်ဈေးနှုန်း များမှာ ကြက်သွန်ဖြူ(ကြူကုတ်-ရှယ်) တစ်ပိဿာလျှင် အမြင့်ဈေး ကျပ် ၁၂၅၀၀ မှ အနိမ့်ဈေး ကျပ် ၁၁၅၀၀ ထိလည်း ကောင်း၊ ကြက်သွန်ဖြူ(အောင်ပန်းထူး-၂) တစ်ပိဿာလျှင် ကျပ် ၁၀၃၀၀ ဖြင့်လည်း ကောင်း၊ ကြက်သွန်ဖြူ(အောင်ပန်းထူး-၃) တစ်ပိဿာလျှင် ကျပ် ၁၀၈၀၀ ဖြင့်လည်း ကောင်း၊ ကြက်သွန်ဖြူ(အောင်ပန်းထူး-၄) တစ်ပိဿာလျှင် ကျပ် ၁၁၃၀၀ ဖြင့်လည်း ကောင်း၊ ကြက်သွန်ဖြူ(အောင်ပန်းထူး-၅) တစ်ပိဿာလျှင် ကျပ် ၁၁၈၀၀ ဖြင့်လည်း ကောင်း၊ ငရုတ်သီး (ဆင်ဖြူကျွန်း-ပ) တစ် ပိဿာလျှင် ကျပ် ၁၄၀၀၀ မှ ၁၆၀၀၀ ထိ လည်းကောင်း၊ ငရုတ်သီး(အိမ်မဲ-ရှည်) ၁ ပိဿာလျှင် ကျပ် ၆၀၀၀မှ ကျပ် ၇၀၀၀ ထိ



လည်းကောင်း၊ ငရုတ်သီး(ပန်းရဲ-သစ်) တစ်ပိဿာလျှင် ကျပ် ၇၀၀၀ မှ ၉၀၀၀ ထိလည်းကောင်း၊ ငရုတ်သီး ဖြစ်ဝ(ပု) တစ်ပိဿာလျှင် ကျပ် ၁၄၀၀၀ မှ ၁၆၀၀၀ ထိလည်းကောင်း၊ မန်ကျည်းသီး(ကပ်ပွင့်) တစ်ပိဿာလျှင် ကျပ် ၁၁၀၀ မှ ၁၂၀၀ ထိ လည်းကောင်း၊ မန်ကျည်းသီး (အသား) တစ်ပိဿာလျှင် ကျပ် ၁၉၀၀ မှ ၂၅၀၀ ထိ လည်းကောင်း၊ ကြံသကာ (အိတ်သွတ်စ) တစ်ပိဿာလျှင် ကျပ် ၃၃၀၀ ဖြင့်လည်း ကောင်း၊ ကြံသကာ (သစ်) တစ်ပိဿာ လျှင် ကျပ် ၄၁၀၀ ဖြင့် လည်းကောင်း၊

သကြား(ပြည်တွင်း) တစ်ပိဿာလျှင် ကျပ် ၃၇၆၀ မှ ၃၇၈၀ ထိလည်းကောင်း၊ ထန်းလျက်(တောင်သာ)တစ်ပိဿာလျှင် ကျပ် ၃၈၀၀ မှ ကျပ် ၄၀၀၀ ထိလည်း ကောင်း၊ ထန်းလျက် (ညောင်ဦး) တစ် ပိဿာလျှင် ကျပ် ၄၃၀၀ မှ ၄၄၀၀ ထိ လည်းကောင်း၊ ရေစကြို ထန်းလျက် တစ် ပိဿာလျှင် ကျပ် ၅၅၀၀ မှ ကျပ် ၅၆၀၀ ကျပ်ထိလည်းကောင်း၊ အာလူး (တရုတ်) တစ်ပိဿာလျှင် ကျပ် ၃၂၀၀ မှ ၃၃၀၀ ကျပ်ဖြင့်လည်းကောင်း၊ ကြက်သွန်နီ (ဆိပ်ဖြူ)တစ်ပိဿာလျှင် ကျပ် ၂၄၀၀ မှ ၃၉၀၀ ထိလည်းကောင်း အသီးသီး ဖြစ် ပေါ်ခဲ့ပြီး အခြေခံစားသောက်ကုန်များ မှာ ဈေးနှုန်းအနည်းငယ်သာ အတက် အကျ ဖြစ်လျက်ရှိပြီး ကြက်သွန်ဖြူဈေးနှုန်း နှင့် အာလူးဈေးနှုန်းများ အနည်းငယ် ပြန်လည်ကျဆင်းလာကြောင်း တွေ့ရှိရ သည်။
နှင်းနွယ် (DOCA YGN)

ပုဇွန်တောင်မြို့နယ်ဈေးကွက်တွင် ရောင်းချနေသော အခြေခံစားသောက်ကုန်ဈေးနှုန်းများ

နိုဝင်ဘာ နောက်ဆုံးပတ်အတွင်း ပုဇွန်တောင်မြို့နယ်၌ အခြေခံ စားသောက်ကုန်များဖြစ်သော ဆန်ကြမ်း/ချော အမျိုးအစားအလိုက် (ထိပ်စ/လတ်စ/နိမ့်စ)များတွင် ဧည့်မထ တစ်အိတ်လျှင် ကျပ် ၇၈၀၀၀-၇၅၅၀၀-၇၃၀၀၀)ကျပ်၊မနောသုခ တစ်အိတ်လျှင် ကျပ် ၉၄၅၀၀-၉၀၀၀၀- ၈၅၅၀၀ ထိလည်းကောင်း၊ ရွှေဘိုပေါ် ဆန်းမွှေး တစ်အိတ်လျှင် ကျပ် ၁၆၆၅၀၀-၁၆၂၀၀၀- ၁၅၇၀၀၀ ထိ၊ ပေါ်ဆန်း မွှေး(ပုသိမ်)တစ်အိတ်လျှင် ကျပ် ၁၃၈၀၀၀ ဖြင့်လည်းကောင်း၊ ပေါ် ဆန်းမွှေး(ဖျာပုံ) တစ်အိတ်လျှင် ကျပ် ၁၃၅၅၀၀ ဖြင့်လည်းကောင်း၊ ပေါ်ဆန်းမွှေး (မြောင်းမြ)တစ်အိတ်လျှင် ကျပ် ၁၃၀၀၀၀ ဖြင့်လည်း ကောင်း၊ စားအုန်းဆီ တစ်ပိဿာလျှင် ကျပ် ၅၂၀၀၊ ပဲဆီ(ရိုးရိုး)တစ် ပိဿာလျှင် ကျပ် ၁၀၀၀၀ ဖြင့်လည်းကောင်း၊ ကြက်သွန်နီဆီ ၅၀၀ တစ်ပိဿာလျှင် ကျပ် ၃၄၀၀ -၄၀၀၀-၄၂၀၀၊ ကြက်သွန်ဖြူ(၉) တစ်လုံး တစ်ပိဿာလျှင် ကျပ် ၁၇၀၀၀-၂၀၀၀၀၊ ကြက်သွန်ဖြူ(အမွှာ) တစ်ပိဿာလျှင် ကျပ် ၁၆၀၀၀၊ ကြက်သွန်ဖြူ (ကြူကုတ်) တစ်ပိဿာ လျှင် ကျပ် ၁၆၀၀၀၊ အာလူး တစ်ပိဿာလျှင် ကျပ် ၃၅၀၀ - ၄၀၀၀၊ နှင်းမှုန့် တစ်ပိဿာလျှင် ကျပ် ၁၂၀၀၀၊ နှင်းခဲတက် တစ်ပိဿာလျှင် ကျပ် ၆၀၀၀ အိုင်အိုင်ဒင်းဆား/ရိုးရိုးဆား တစ်ထုပ်လျှင် ကျပ် ၅၀၀၊ ငရုတ်တောင့် (ရှည်) တစ်ပိဿာလျှင် ကျပ် ၁၆၀၀၀၊ ငရုတ်တောင့်(ပု) တစ်ပိဿာလျှင် ကျပ် ၂၄၀၀၀၊ မြန်မာပဲနီလေး တစ်ပိဿာလျှင် ကျပ် ၉၀၀၀၊ ပဲဝါလေး တစ်ပိဿာလျှင် ကျပ် ၄၀၀၀၊ ကုလားပဲခြမ်း တစ် ပိဿာလျှင် (၆၄၀၀)ကျပ်၊ ချင်းတစ်ပိဿာလျှင် ကျပ် ၇၀၀၀ - ၈၀၀၀ ဖြင့်လည်းကောင်း၊ ပုဇွန်ခြောက်(ကြီး) တစ်ပိဿာလျှင် ကျပ် ၈၀၀၀၊ ပုဇွန်ခြောက်(လတ်) တစ်ပိဿာလျှင် ကျပ် ၇၀၀၀၊ ပုဇွန်ခြောက် (သေး)တစ်ပိဿာလျှင် ကျပ် ၅၅၀၀၀ -၆၀၀၀၀ နှင့် ငါးကျည်းခြောက် တစ်ပိဿာလျှင် ကျပ် ၅၅၀၀၀ -၇၅၀၀၀ တို့ဖြင့် လည်းကောင်း၊ ဝက်သား တစ်ပိဿာလျှင် ကျပ် ၁၆၀၀၀ - ၁၇၀၀၀ ကျပ်၊ ဘဲသား တစ်ပိဿာလျှင် ကျပ် ၁၃၀၀၀ -၁၄၀၀၀၊ ဆိတ်သား တစ်ပိဿာလျှင် ကျပ် ၂၈၀၀၀၊ အမဲသားတစ် ပိဿာလျှင် ကျပ် ၁၈၀၀၀၊ မွေးမြူရေး ကြက် တစ်ပိဿာလျှင် ကျပ် ၁၀၀၀၀-၁၁၀၀၀ ၊ မြန်မာကြက် တစ် ပိဿာလျှင် ကျပ် ၂၂၀၀၀-၂၃၀၀၀၊ ငါးကြင်းတစ်ပိဿာလျှင် ကျပ် ၁၃၀၀၀-၁၅၀၀၀၊ ငါးမြစ်ချင်း တစ်ပိဿာလျှင် ကျပ် ၇၀၀၀-၇၅၀၀ နှင့် ပင်လယ်ငါး တစ်ပိဿာ လျှင် ကျပ် ၆၀၀၀-၇၀၀၀ထိလည်းကောင်း ဈေးနှုန်းအသီးသီးဖြင့် ရန်ကုန်တိုင်း ဒေသကြီး ပုဇွန်တောင်ဈေးအတွင်း အရောင်းအဝယ်ဖြစ် လျက်ရှိကြောင်း သိရသည်။

EAST- DOCA

နိုင်ငံတကာနှင့် ပြည်တွင်းကုန်သွယ်မှု လုပ်ငန်းများအတွက် အချက်အလက်များရရှိလိုပါက
အောက်ပါဖုန်းနံပါတ်တို့ကို ဆက်သွယ်နိုင်ပါသည်

မြန်မာအပြည်ပြည်ဆိုင်ရာကုန်သွယ်မှုဗဟိုဌာန	ဖုန်း-၀၁ ၃၈၅၃၂၃	အီးမေးလ်-mitcmyantrade@gmail.com
အသေးစားစက်မှုလက်မှုလုပ်ငန်းဦးစီးဌာန	ဖုန်း-၀၁ ၉၆၆၉၉၅၉	အီးမေးလ်-mhcyangon@gmail.com

ယှဉ်ပြိုင်မှုဥပဒေပါစားမြစ်ချက်များကို ဖောက်ဖျက်မှုအတွက် အောက်ပါလိပ်စာသို့ ဆက်သွယ် စုံစမ်းတိုင်ကြားနိုင်ပါသည်-

မြန်မာနိုင်ငံယှဉ်ပြိုင်မှုကော်မရှင် ကော်မရှင်ရုံး
ရုံးအမှတ် (၃)၊ စီးပွားရေးနှင့် ကူးသန်းရောင်းဝယ်ရေးဝန်ကြီးဌာန၊ နေပြည်တော်။
ဖုန်း - ၀၆၇(၃)၄၀၈၅၀၅
အီးမေးလ် - mmcc.office@commerce.gov.mm

ပြည်နယ်နှင့် တိုင်းဒေသကြီး အသီးသီးရှိ Consumer Information and Complaint Center (CICC) စားသုံးသူသတင်း ပြန်ကြားရေးနှင့် တိုင်ကြားမှု လက်ခံဆောင်ရွက်ရေးစင်တာများ၏ Contact Points များ

(၁) ရန်ကုန်တိုင်းဒေသကြီး ၂၂၀/၂၄၀ ဒုတိယထပ်၊ ကမ်းနားလမ်းနှင့်ရွှေဘိုသာလမ်းထောင့်၊ ရန်ကုန်မြို့။ Fax:01-254023, Ph:01-250270,254019 email: ygnmapt@gmail.com	(၆) ရခိုင်ပြည်နယ်	Ph: 02-36342,36339 email: mdymapt@gmail.com	(၁၁) ကရင်ပြည်နယ်	ဘားအံမြို့။ Fax:058-21666,Ph:058-21041
(၂) ပဲခူးတိုင်းဒေသကြီး(အနောက်) ရတနာဟန်အောင်ဘုန်းကြီးကျောင်းအနီး၊ ပြည်မြို့။ Fax : 053-28220, Ph : 053-28032,28020	(၇) မကွေးတိုင်းဒေသကြီး	စစ်တွေမြို့။ Fax:043-23426,Ph:043-23426 အစိုးရရပ်ကွက်အနောက်ရထားလမ်းမကွေးမြို့။ Fax : 063-23199, Ph : 063-23196,23197	(၁၂) တနင်္သာရီတိုင်းဒေသကြီး	ကမ်းနားလမ်း၊ ဆိပ်ငယ်ရပ်ကွက်၊ မြိတ်မြို့။ Fax:059-41012,Ph:059-41012
(၃) ပဲခူးတိုင်းဒေသကြီး(အရှေ့) ဓမ္မဇေတီလမ်း၊ အမှတ်(၅)ကျောင်း၊ ပဲခူးမြို့။ Ph : 052-2221844, 2221108, 2221036	(၈) ရှမ်းပြည်နယ်(တောင်ပိုင်း)	အရှေ့မြို့ပတ်လမ်း၊ ရေအေးကွင်းရပ်ကွက်၊ အမှတ်(၅)ဈေးမြောက်ဘက်၊ တောင်ကြီးမြို့။ Ph:081-2121615, Fax:081-2121627, email: dtptaunggyi@gmail.com	(၁၃) ကချင်ပြည်နယ်	အမှတ်(၁၉၉) မြို့သစ်ရပ်ကွက်၊ မြစ်ကြီးနားမြို့။ Fax:074-22459,Ph:074-22459
(၄) ဧရာဝတီတိုင်းဒေသကြီး ပုသိမ်မြို့။ Fax : 042-21811, Ph: 042-24520,24522 email: yiyinaingwin@gmail.com	(၉) ရှမ်းပြည်နယ်(အရှေ့ပိုင်း)	ရပ်ကွက်(၁)၊ နောင်ရေ၊ ကျိုင်းတုံမြို့။ Fax:084-21034,Ph:084-21034	(၁၄) ကယားပြည်နယ်	(ဂ/၉)လမ်းကြား၊ ကွရုတ်တိုင်းနှင့် သီရိဒေါလမ်းကြား၊ နောင်ယား(က)ရပ်ကွက်၊ လွိုင်ကော်မြို့။ Fax:083-2221005,Ph:083-2221005 email : docakayah@gmail.com
(၅) မန္တလေးတိုင်းဒေသကြီး မန္တလေးမြို့။ Fax : 02-36340,	(၁၀) ရှမ်းပြည်နယ်(မြောက်ပိုင်း)	အမှတ်(၉)၊ လေယာဉ်ကွင်းလမ်း၊ ထပ်တပ်ရင်း(၆၂၆)နှင့် မျက်နှာချင်းဆိုင် လာရှိုမြို့။ Fax:082-23493,Ph:082-23039	(၁၅) မွန်ပြည်နယ်	အမှတ်(၇) အောက်လမ်းမကြီး၊ ဘိုကုန်းရပ်၊ မော်လမြိုင်မြို့။ Fax:057-2024809, Ph:057-2024318
			(၁၆) စစ်ကိုင်းတိုင်းဒေသကြီး	သာစည်လမ်း၊ ဒေါ်နုမြို့ရပ်၊ မီးရထားသလမ်းနှင့် ဝိုင်းချပ်ကြေးရပ်ကြား၊ မုံရွာမြို့။ Fax : 071-23630, Ph:071-23630,22924

တောင်ကိုရီးယားနိုင်ငံမှ ချစ်ပြားနှင့်ကားများ တင်ပို့မှု မြင့်မားလာ

၂၀၂၃ ခုနှစ် နိုဝင်ဘာလပထမ ရက် ၂၀ အတွင်း တောင်ကိုရီးယားနိုင်ငံ၏ ပို့ကုန်တင်ပို့မှုသည် ယခင်နှစ် အလားတူကာလ တင်ပို့မှုထက် ၂ ဒသမ ၂ ရာခိုင်နှုန်း မြင့်မားလာခဲ့သည်။ ချစ်ပြားနှင့် ကားများကို ပြည်ပမှဝယ်လိုအားမြင့်မားခဲ့သဖြင့် ပို့ကုန်တင်ပို့မှု ပမာဏ မြင့်မားခဲ့သည်ဟု ကိုရီးယားအကောက်ခွန် ဝန်ဆောင်မှုဌာနမှ နိုဝင်ဘာ ၂၀ ရက်နေ့တွင် ထုတ်ပြန်သောစာရင်းများတွင် ဖော်ပြထားသည်။



၂၀၂၃ ခုနှစ် နိုဝင်ဘာ ၁ ရက် မှ ၂၀ ရက်အထိ စုစုပေါင်း ပို့ကုန်တင်ပို့မှုမှ အမေရိကန်ဒေါ်လာ ၃၃ ဒသမ ၇၉ ဘီလီယံရရှိခဲ့ရာ ယခင်နှစ် အလားတူကာလ တင်ပို့မှုဝင်ငွေဖြစ်သည့် အမေရိကန်ဒေါ်လာ ၃၃ ဒသမ ၀၇ ဘီလီယံထက် ပိုမိုခဲ့သည်ဟု ကိုရီးယားအကောက်ခွန် ဝန်ဆောင်မှုဌာနမှ ထုတ်ပြန်ထားသည့်အပြင် ယင်းကာလအတွင်း တစ်ရက်တာတင်ပို့မှု ဝင်ငွေသည်လည်း ယခင်နှစ် အလားတူကာလက တစ်ရက်တာ တင်ပို့မှုဝင်ငွေထက် ၂ ဒသမ ၂ ရာခိုင်နှုန်း မြင့်မားလာပြီး အမေရိကန်ဒေါ်လာ ၂ ဒသမ ၀၈ ဘီလီယံရရှိခဲ့သည်ဟု ကိုရီးယားအကောက်ခွန် ဝန်ဆောင်မှုဌာနက ထုတ်ပြန်ထားသည်။

မြင့်မားခဲ့သည့်အတွက် စုစုပေါင်းပို့ကုန်တင်ပို့မှုပမာဏ မြင့်မားခဲ့ခြင်း ဖြစ်သည်။

ယခုနှစ် နိုဝင်ဘာ ၁ ရက်မှ ၂၀ ရက်နေ့အထိ ကာလအတွင်း ပို့ကုန်တင်ပို့မှုသည် ယခင်နှစ် အလားတူကာလထက် မြင့်မားခဲ့သော်လည်း သွင်းကုန်တင်သွင်းမှုတွင် ၆ ဒသမ ၂ ရာခိုင်နှုန်း လျော့နည်းခဲ့ပြီး အမေရိကန်ဒေါ်လာ ၃၅ ဒသမ ၂၁ ဘီလီယံပိုး ဝယ်ယူတင်သွင်းခဲ့ရသည်။ သို့သော် ၂၀၂၃ ခုနှစ် နိုဝင်ဘာလ ပထမရက် ၂၀ အထိကာလအတွင်း သွင်းကုန်တင်သွင်းမှုက ပို့ကုန်တင်သွင်းမှုထက် မြင့်မားနေသဖြင့် အမေရိကန်ဒေါ်လာ ၁ ဒသမ ၄ ဘီလီယံ ကုန်သွယ်မှုလိုငွေပြေခဲ့သည်။

၁၆ ရာခိုင်နှုန်းရှိသည်။ ၂၀၂၃ ခုနှစ် နိုဝင်ဘာလ ပထမရက် ၂၀ အထိ ကာလအတွင်း ချစ်ပြားတင်ပို့မှုသည် ယခင်နှစ် အလားတူကာလက တင်ပို့မှုထက် ၂ ဒသမ ၄ ရာခိုင်နှုန်း မြင့်မားခဲ့ပြီး အမေရိကန်ဒေါ်လာ ၅ ဒသမ ၄၁ ဘီလီယံ ရရှိခဲ့သည်။ ကားတင်ပို့မှုသည်လည်း ယခင်နှစ် အလားတူကာလက တင်ပို့မှုထက် ၂၀ ဒသမ ၁ ရာခိုင်နှုန်း မြင့်မားခဲ့ပြီး အမေရိကန်ဒေါ်လာ ၃ ဒသမ ၇၆ ဘီလီယံ ရရှိခဲ့သည်။ ချစ်ပြားနှင့်ကားများအပြင် ရေနံထွက်ပစ္စည်းများနှင့် အီလက်ထရွန်နစ်ပစ္စည်းများ တင်ပို့မှုလည်း မြင့်မားခဲ့သည်။ သို့သော် စတီးလ်နှင့်ကားအစိတ်အပိုင်းများတင်ပို့မှုသည် ယခင်နှစ် အလားတူကာလကတင်ပို့မှုထက် လျော့နည်းခဲ့သည်။

ချစ်ပြားတင်ပို့မှုသည် နိုဝင်ဘာလပထမရက်ကုန်စည်များတင်ပို့မှု၏

ပပ(စီးပွားရေးသံမှူး) ကိုရီးယားသမ္မတနိုင်ငံ

ဒီဇင်ဘာလအတွင်း ကြက်သွန်နီ တန်ချိန် နှစ်သောင်းကျော် ဖိလစ်ပိုင် တင်သွင်းမည်

ဖိလစ်ပိုင်နိုင်ငံသည် ယခုနှစ် ဒီဇင်ဘာလအတွင်း ကြက်သွန်နီ တန်ချိန် ၂၀၀၀၀ တင်သွင်းရန်ရှိကြောင်း ဖိလစ်ပိုင်စိုက်ပျိုးရေး ဝန်ကြီးဌာနက ပြောကြားခဲ့သည်။ လာမည့်ခရစ္စမတ်ရာသီအတွင်း ကြက်သွန်နီပြတ်လပ်ပြီး ဈေးနှုန်း မတက်စေရန်နှင့် လိုအပ်သည့် ပမာဏအား ဖြည့်တင်းနိုင်ရေးတင်သွင်းသွားမည်ဖြစ်ကြောင်း၊ တစ်ကီလိုလျှင် ပီဆို-၁၀ မှ ပီဆို-၂၀ ထိ ဈေးနှုန်းအနည်းငယ် မြင့်တက်ခဲ့သော်လည်း ကြက်သွန်နီလက်ကုန် ကုန်လုနီးပါးထိ ဈေးကွက်တွင်း ဖြန့်ချိထားကြောင်း၊ လာမည့်လအတွက် အလုံအလောက် အချိန်မီ တင်သွင်းသွားမည်ဖြစ်ကြောင်း သိရသည်။

၁၈၀ ထိဈေးရှိပါကြောင်း၊ လာမည့် သီတင်းပတ်အတွင်း ဈေးနှုန်း ကျဆင်းလာနိုင်ကြောင်း၊ ကြက်သွန်နီတင်သွင်းထားမှုများ ပြည်တွင်း ဈေးကွက်သို့ အလုံးအရင်းဝင်ရောက်ခဲ့သည့်ကိစ္စအပေါ် ရှင်းလင်း တင်ပြရန် လွန်ခဲ့သောလက ဖိလစ်ပိုင်လွှတ်တော်မှ စိုက်ပျိုးရေး ဝန်ကြီးဌာနသို့ ညွှန်ကြားခဲ့ကြောင်း သိရသည်။

ဖိလစ်ပိုင်စိုက်ပျိုးရေးဝန်ကြီးဌာနသည် လွှတ်တော်စိုက်ပျိုးရေးနှင့် အစားအစာဌာနမှ မေးမြန်းထားသည့်အပေါ် Bureau of Plant and Industry ၏ ဖြေကြားမှုအား ဌာနတွင်း စုံစမ်းစစ်ဆေးလျက် ရှိကြောင်း၊ Bureau of Plant and Industry မှ တင်သွင်းလာသည့် ဟင်းသီးဟင်းရွက်များအား အအေးခန်းစနစ်ဖြင့် ထိန်းသိမ်းထား

ရရှိမည့်ရာ လုပ်ထုံးလုပ်နည်း၊ စည်းမျဉ်းများအပေါ် ပြန်လည်သုံးသပ် လျက်ရှိကြောင်း ထပ်မံပြောကြားခဲ့သည်။

တစ်လတာခံ လတ်ဆတ်သည့်ဟင်းသီးဟင်းရွက်များအတွက် ဌာနတွင်း လုပ်ငန်းစဉ်ဆောင်ရွက်မှုသည် ရက်ပေါင်း ၆၀ခန့် ကြာမြင့် လေ့ရှိသဖြင့် တင်သွင်းရောက်ရှိလာမည့် ဟင်းသီးဟင်းရွက်များ အတွက် ပိုမိုထိရောက်သောလုပ်ငန်းစဉ် အချိန်မီဆောင်ရွက်ပေးနိုင်မှု အအေးခန်းထိန်းသိမ်းထားရရှိမည့်ရာ လုပ်ထုံးလုပ်နည်း၊ စည်းမျဉ်း များ ချမှတ်ပေးသွားရန် လိုအပ်ကြောင်း သိရသည်။

ကေသွယ်ခိုင်(စီးပွားရေးသံမှူး) မနီလာမြို့။

အထည်အလိပ်နှင့်ချည်ထည် တင်ပို့မှုမှ အမေရိကန်ဒေါ်လာ ၄၄ ဘီလီယံရရှိရန် ဗီယက်နမ် ရည်မှန်း

ဗီယက်နမ်အထည်အလိပ်နှင့်ချည်ထည်များ အသင်း(VITAS)သည် ယခုနှစ်နောက်ဆုံး သုံးလပတ်တွင် အပြုသဘောဆောင်သော ပြောင်းလဲမှုများကို မြင်တွေ့ရသောကြောင့် အထည်အလိပ်နှင့် ချည်ထည် တင်ပို့မှုမှ ၂၀၂၄ ခုနှစ်တွင် အမေရိကန် ဒေါ်လာ ၄၄ ဘီလီယံရရှိရန် ရည်မှန်းထားရှိကြောင်း သိရှိရသည်။

VITAS ဥက္ကဋ္ဌ Vu Duc Giang က မကြာသေးမီက ပြုလုပ်သော သတင်းစာရှင်းလင်းပွဲတွင် ယခုနှစ်တွင် ပို့ကုန်ဝင်ငွေသည် အမေရိကန် ဒေါ်လာ ဘီလီယံ ၄၀ ရှိပြီး ယခင်နှစ်ကထက် ၉ ဒသမ ၂ ရာခိုင်နှုန်း လျော့နည်းခဲ့ကြောင်း၊ ကိုဗစ်(၁၉)ကပ်ရောဂါ၏ ကမ္ဘာလုံးဆိုင်ရာ အကျိုးသက်ရောက်မှုနှင့် ဝယ်လိုအား ကျဆင်းမှုများကြားတွင် ဗီယက်နမ် အထည်အလိပ်နှင့် ချည်ထည်ထုတ်ကုန်များအား နိုင်ငံနှင့် နယ်မြေ ၁၀၄ ခုသို့ တင်ပို့နိုင်မှုသည် စံချိန်တင်နိုင်သကဲ့သို့ စီးပွားရေးအသိုင်းအဝိုင်း၏ ကြီးမားသော ကြိုးပမ်းအားထုတ်မှုကို ပြသသည့် အောင်မြင်မှု တစ်ခုဖြစ်သည်ဟု Giang က ပြောကြားခဲ့သည်။

VITAS ၏ အဆိုအရ အမေရိကန်သည်



စက်တင်ဘာလကုန်အထိ အမေရိကန်ဒေါ်လာ ၁၁ ဘီလီယံကျော်ဖြင့် ဗီယက်နမ်အထည်အလိပ်နှင့် အဝတ်အထည် ထုတ်ကုန်များကို အကြီးမားဆုံး တင်သွင်းသူအဖြစ်ရရှိနေခဲ့ပြီး ၎င်းနောက်မှ ဂျပန်က အမေရိကန်ဒေါ်လာ သုံးဘီလီယံ၊ ကိုရီးယားသမ္မတနိုင်ငံမှ အမေရိကန်ဒေါ်လာ ၂ ဒသမ ၄၃ ဘီလီယံ၊ အီးယူမှ အမေရိကန်ဒေါ်လာ ၂ ဒသမ ၉ ဘီလီယံတို့ အသီးသီး တင်သွင်းခဲ့ကြောင်း ဖော်ပြထားသည်။

အဓိကဈေးကွက်များထဲတွင် အီးယူသို့ ဗီယက်နမ်၏ တင်ပို့မှုမှာ ကိုးလအတွင်း ဝင်ငွေ ၁၃

ရာခိုင်နှုန်း ကျဆင်းသွားသဖြင့် မျှော်မှန်းချက် ပြည့်မီခြင်းမရှိခဲ့ကြောင်း၊ ဗီယက်နမ်နိုင်ငံမှ ထုတ်လုပ်သူများသည် ပြည်ပသို့ တင်ပို့ရန် ထုတ်ကုန်များ ကွဲပြားစေရန် ထုတ်ကုန်အမျိုးအစား ၃၆ မျိုး တင်ပို့နိုင်ရန် ကြိုးပမ်းလျက်ရှိကြောင်း သိရှိရသည်။

ဗီယက်နမ်၏ အထည်အလိပ်နှင့် အထည်ချုပ်လုပ်ငန်းသည် ကြီးမားသောဈေးကွက်အပေါ် မှီခိုအားထားမှုကို လျော့ချရန်အတွက် ဈေးကွက်များ၊ ထုတ်ကုန်များ၊ ဖောက်သည်များနှင့် မိတ်ဖက်များကို ကွဲပြားစေခြင်းသည် မှီခိုအားထားမှုကို

လျော့ချရန် နည်းလမ်းတစ်ခုဖြစ်ကြောင်း၊ လာမည့်နှစ် ရည်မှန်းချက်ကို အကောင်အထည်ဖော်ရန် အရေးကြီးကြောင်း Giang က ပြောကြားခဲ့သည်။

VITAS ၏ အဆိုအရ အထည်ချုပ်လုပ်ငန်းသည် အစိမ်းရောင်ထုတ်လုပ်မှုနှင့် ဖန်လုံအိမ်ဓာတ်ငွေထုတ်လွှတ်မှု လျော့ချရေးတို့နှင့်အတူ ရေရှည်တည်တံ့သော ဖွံ့ဖြိုးတိုးတက်မှုအတွက် အစီအမံများကို ဆက်လက် အကောင်အထည်ဖော်သွားမည်ဖြစ်ကြောင်း၊ VITAS က ဗီယက်နမ် အနေဖြင့် ၎င်း၏ဖက်ရှင်လုပ်ငန်းကို ဖွံ့ဖြိုးတိုးတက်အောင် အာရုံစိုက်ရန် လိုအပ်ကြောင်း၊ အဆိုပါ ဖွံ့ဖြိုးတိုးတက်မှုတွင် ပြည်တွင်းအမှတ်တံဆိပ်များ ဖန်တီးခြင်းနှင့် ယင်းအမှတ်တံဆိပ်များကို တစ်ကမ္ဘာလုံးအတိုင်းအတာဖြင့် အသိအမှတ်ပြုမှုကို ထူထောင်ရန်တို့ ပါဝင်ကြောင်း သိရှိရသည်။

VITAS၏ အဓိကရည်ရွယ်ချက်မှာ ဗီယက်နမ် ဖက်ရှင်အမှတ်တံဆိပ်များ အသိအမှတ်ပြုမှုရရှိရေးနှင့် နိုင်ငံတကာဈေးကွက်တွင် မြှင့်တင်ရန်ဖြစ်ကြောင်း သိရသည်။

စီးပွားရေးသံမှူး (ဗီယက်နမ်)



ပဲနီလေး၊ မတ်ပဲနှင့် ပဲစင်းငုံ တင်သွင်းမှု အိန္ဒိယအများဆုံးဖြစ်

အိန္ဒိယနိုင်ငံသည် လက်ရှိဘဏ္ဍာနှစ် ပထမနှစ်ဝက်အတွင်း နိုင်ငံခြားတိုင်းပြည်များမှ ပဲနီလေး၊ မတ်ပဲနှင့် ပဲစင်းငုံ တင်သွင်းမှု နှစ်ဆကျော် မြင့်တက်ခဲ့သည်။ အကြောင်းမှာ နိုင်ငံ၏အဓိက ပဲစိုက်ပျိုးရာ ဒေသများတွင် အနောက်တောင်ပိုင်းနှင့် နည်းပါးခဲ့ပြီး ပဲစိုက်ပျိုးထွက်ရှိမှုအပေါ် ထိခိုက်မှုရှိခဲ့သည့်အတွက်ဖြစ်ကြောင်း The Hindu Business Line သတင်းဌာနက နိုဝင်ဘာ ၉ ရက်တွင်က ဖော်ပြထားသည်။

နောက်ဆုံးရရှိသော တရားဝင်စာရင်းများအရ ၂၀၂၃-၂၀၂၄ ဘဏ္ဍာနှစ် ဧပြီလမှ စက်တင်ဘာလအထိ ခြောက်လတာအတွင်း အိန္ဒိယနိုင်ငံမှ ပဲနီလေး၊ မတ်ပဲနှင့် ပဲစင်းငုံ တင်သွင်းမှု ၁၄ ဒသမ ၈၅ သိန်းရှိခဲ့ကြောင်း သိရသည်။ ယခင်ဘဏ္ဍာနှစ်ကာလတူရှိ တင်သွင်းမှု ၆ ဒသမ ၉၈ သိန်းသာရှိ၍ ၁၁၄ ရာခိုင်နှုန်းခန့် မြင့်တက်ခဲ့ခြင်းဖြစ်သည်။ အမေရိကန်ဒေါ်လာအရကြည့်လျှင် တင်သွင်းမှုမှာ ၁၄ ဒသမ ၂၆ ဘီလီယံကျော်ရှိပြီး မြင့်တက်ခဲ့ကြောင်း တွေ့ရသည်။ ရူပီးအားဖြင့် လွန်ခဲ့သော နှစ်ကာလတူက ၄၆ ဒသမ ၉၅ ဘီလီယံရှိခဲ့ပြီး ယခုနှစ်တွင် ၁၀၄ ဒသမ ၄၀ ဘီလီယံရှိသည့်အတွက် ၁၁၂ ရာခိုင်နှုန်း မြင့်တက်လာသည်ကို တွေ့ရသည်။

အဆိုပါ ပဲနီလေး၊ မတ်ပဲနှင့် ပဲစင်းငုံ တင်သွင်းမှုများအနက် ပဲနီလေး၊ ပဲစင်းငုံနှင့် မတ်ပဲတို့က အများဆုံးဖြစ်သည်။ ၂၀၂၃ ခုနှစ် ဧပြီလမှ စက်တင်ဘာလအတွင်း ပဲနီလေး တင်သွင်းမှု ၈ ဒသမ ၀၂ သိန်း တင်သွင်းခဲ့ပြီး ယခင်နှစ်ကာလတူက တင်သွင်းမှု ၂ ဒသမ ၈၁ သိန်းသာ တင်သွင်းခဲ့သည့်အတွက် ၁၈၄ ရာခိုင်နှုန်း တိုးတက်လာခဲ့ကြောင်း သိရသည်။

၂၀၂၂-၂၀၂၃ ဘဏ္ဍာနှစ်တွင် အိန္ဒိယနိုင်ငံသည် အမေရိကန်ပြည်ထောင်စုမှ ပဲနီလေး တင်သွင်းမှု ၈ ဒသမ ၅၈ သိန်း တင်သွင်းခဲ့ပြီး ဖြစ်သည်။ ယခုအခါ အိန္ဒိယနိုင်ငံအနေဖြင့် အမေရိကန်ပြည်ထောင်စုမှ တင်သွင်းမှု ပဲနီလေးအပေါ် တန်ပြန်ခွန်များ (retaliatory customs

tariff) စည်းကြပ်ကောက်ခံမှုကို မကြာသေးမီက ဖယ်ရှားလိုက်သည့်အတွက် ပဲနီလေးတင်သွင်းမှု နှစ်ဆကျော် တက်လာကြောင်း တွေ့ရှိရပြီး ယခု ၂၀၂၃-၂၀၂၄ ဘဏ္ဍာနှစ်အကုန်တွင် တင်သွင်းမှု ၁ သန်းကျော် မည်ဟု ခန့်မှန်းထားသည်။

အိန္ဒိယနိုင်ငံ၏ ပဲနီလေးစိုက်ပျိုးမှုအခြေအနေမှာ နိုဝင်ဘာလ ၂၄ ရက်နေ့အထိ ရာဘီ(ဆောင်းသီးနှံ) ဟက်တာ ၁၂ ဒသမ ၇၄ သိန်းရှိပြီး ယခင်နှစ်ကာလတူက ဟက်တာ ၁၂ ဒသမ ၀၃ သိန်းရှိခဲ့သည့်အတွက် အနည်းငယ် တိုးတက်လာကြောင်း တွေ့ရသည်။ သို့သော် ပုံမှန်ရှိရမည့် ပဲနီလေးစိုက်ပျိုးဧရိယာမှာ ဟက်တာ ၁၄ ဒသမ ၃၇ သိန်းဖြစ်ကြောင်း သိရသည်။ ယခင်နှစ်နှင့်နှိုင်းယှဉ်လျှင် ကုလားပဲ စိုက်ဧက ကျဆင်းလာမှုနှင့်အတူ ကျန်ပဲနီလေး စိုက်ဧကများလည်း ကျဆင်းလာလျက်ရှိကြောင်း တွေ့ရသည်။

အိန္ဒိယနိုင်ငံမှ ပဲစင်းငုံတင်သွင်းမှုမှာ ယခုနှစ် ဧပြီလမှ စက်တင်ဘာလအထိ တင်သွင်းမှု ၂ ဒသမ ၇၄ သိန်းနှင့် ယခင်နှစ်ကာလတူက တင်သွင်းမှု ၁ ဒသမ ၅၆ သိန်းရှိခဲ့သည့်အတွက် ၇၅ ရာခိုင်နှုန်း တိုးမြင့်လာသည်။ အလားတူ မတ်ပဲတင်သွင်းမှုမှာ တင်သွင်းမှု ၂ ဒသမ ၄ သိန်းရှိပြီး ယခင်နှစ်ကာလတူက တင်သွင်းမှု ၁ ဒသမ ၇၂ သိန်းရှိခဲ့သည့်အတွက် ၃၉ ရာခိုင်နှုန်း တိုးမြင့်လာခဲ့ကြောင်း သိရသည်။ ပဲစင်းငုံတင်သွင်းမှုမှာ အများဆုံးဖြစ်ကြောင်းတွေ့ရသော်လည်း မကြာသေးမီက မိုဇ်နစ်ဘစ်နိုင်ငံကဲ့သို့ အရှေ့အာဖရိကနိုင်ငံများတွင် ပဲစင်းငုံတင်သွင်းမှုများ နှောင့်နှေးကြန့်ကြာမှုများ ရှိခဲ့သည်။ အိန္ဒိယနိုင်ငံသည် ၂၀၂၂-၂၀၂၃ ခုနှစ်က ပဲစင်းငုံနှင့် မတ်ပဲကို တင်သွင်းမှု ၈ ဒသမ ၉၄ သိန်းနှင့် ၅ ဒသမ ၂၄ သိန်း အသီးသီး တင်သွင်းခဲ့ကြောင်း သိရသည်။

ပဲနီလေး၊ မတ်ပဲနှင့် ပဲစင်းငုံ တင်သွင်းမှု ဆက်လက်တိုးမြှင့်လာဖွယ်ရှိပြီး လက်ရှိ ဘဏ္ဍာနှစ်တွင် ယခင်ဘဏ္ဍာနှစ်ထက် တင်သွင်းမှု ပိုမိုများပြားလာမည်ဖြစ်ကြောင်း၊ အကြောင်းမှာ လာမည့်နှစ် ဇန်နဝါရီလကုန်ပိုင်းမှ

သာ ပဲစင်းငုံနှင့်မတ်ပဲအသစ်များပေါ်မှာဖြစ်သည့်အတွက် IGrain India မှ ကျွမ်းကျင်သူ Rahul Chauhan က ပြောကြားခဲ့သည်။ မြန်မာနိုင်ငံတွင် မတ်ပဲ တင်သွင်းမှု ၆ ဒသမ ၅ သိန်းခန့်နှင့် ပဲစင်းငုံ တင်သွင်းမှု ၀.၅ သိန်းခန့်ထွက်ရှိမည်ဟု ၎င်းက ခန့်မှန်းပြောကြားခဲ့သည်။

အိန္ဒိယနိုင်ငံသည် ၂၀၂၂-၂၀၂၃ ဘဏ္ဍာနှစ်တွင် ပဲနီလေး၊ မတ်ပဲနှင့် ပဲစင်းငုံ တင်သွင်းမှု ၁၅ ဒသမ ၂၉ သိန်း တင်သွင်းခဲ့သည်။ အိန္ဒိယစိုက်ပျိုးရေးဝန်ကြီးဌာန၏ ပထမအကြိမ် ကြိုတင်ခန့်မှန်းချက်အရ ယခုနှစ် ပဲစင်းငုံထွက်ရှိမှုသည် ယခင်နှစ်နှင့်အလားတူ တင်သွင်းမှု ၃၄ ဒသမ ၂၀ သိန်းရှိမည်ဟု ခန့်မှန်းထားကြောင်း သိရသည်။

သုံးသပ်တင်ပြချက်

အိန္ဒိယနိုင်ငံသည် ပြည်တွင်း၌ ရာသီဥတုဖောက်ပြန်မှုကြောင့် ပဲစိုက်ဧကများ ကျဆင်းကာ ပြည်ပဝယ်ယူမှုအပေါ် ပိုမိုမှီခိုနေရသည့်အနေအထားဖြစ်သည်။ ၂၀၂၃-၂၀၂၄ ဘဏ္ဍာနှစ်၏ ပထမနှစ်ဝက်အတွင်း ပဲနီလေး၊ ပဲစင်းငုံနှင့် မတ်ပဲအပါအဝင် ပဲနီလေးစိုက်ပျိုးစံချိန်တင် ဝယ်ယူတင်သွင်းခဲ့ပြီး အဆိုပါ ဝယ်ယူတင်သွင်းမှုမှာ ဆက်လက်၍ တိုးမြှင့်လာဦးမည်ဟု ခန့်မှန်းလျက်ရှိသည်။ ထို့ကြောင့် မြန်မာနိုင်ငံအနေဖြင့် အဆိုပါအခြေအနေအပေါ် အသာစီးရယူ၍ အိန္ဒိယနိုင်ငံသို့ ပဲနီလေး၊ မတ်ပဲနှင့် ပဲစင်းငုံတင်သွင်းမှုများ ရှိနေကြောင်း လေ့လာသုံးသပ်တင်ပြအပ်ပါသည်။

ရည်ညွှန်းချက်။ ။ The Hindu Business Line သတင်းဌာန၊ “Surge in pulses imports led by higher purchases of masur, arhar and urad”၊ ၂၀၂၃ ခုနှစ်၊ နိုဝင်ဘာလ ၂၉ ရက်။

ကောင်းထွင်အောင်(စီးပွားရေးသံမှူး)
မြန်မာ့ကောင်စစ်ဝန်ချုပ်ရုံး၊ ကော်လံကတ္တားမြို့။

ငှက်ပျောများ စတင်ထွက်ပေါ်ချိန်တွင် ဈေးကောင်းရ

မန္တလေးတိုင်းဒေသကြီး၊ ကျောက်ဆည်ခရိုင်တွင်းတွင် သီးနှံမျိုးစုံစိုက်ပျိုးလျက်ရှိရာ ငှက်ပျောသီးနှံကိုလည်း စီးပွားဖြစ် စိုက်ပျိုးလျက်ရှိသည်။ ၂၀၂၃-၂၀၂၄ ဘဏ္ဍာနှစ်တွင် ငှက်ပျောစိုက်ဧက ၂၉၃၃ ဧကစိုက်ပျိုးနိုင်ခဲ့ပြီး ယခုလက်ရှိ ရိတ်သိမ်းဧက ၁၂၀၀ ရိတ်သိမ်းပြီးစီးကြောင်း၊ ပျမ်းမျှအထွက်နှုန်းအနေဖြင့် ၉၆၀၀၀၀ ခိုင်ထွက်ရှိကြောင်း၊ လယ်ယာမြေစီမံခန့်ခွဲရေးနှင့် စာရင်းအင်းဦးစီးဌာနစာရင်းများအရ သိရှိရသည်။

ငှက်ပျောတစ်ဧက ကုန်ကျစရိတ်အနေဖြင့် မျိုး၊ သွင်းအားစု၊ လုပ်သားခ အပါအဝင် စုစုပေါင်း ကျပ် ၁၅၀၀၀၀၀ ကုန်ကျပြီး တစ်ဧကလျှင် ငှက်ပျောအိုင် ၈၀၀ ထွက်ရှိကြောင်း၊ ယခုလက်ရှိဈေးနှုန်းအနေဖြင့် အိုင် ၄၀ ပါ ငှက်ပျောလှည့်တစ်စည်းလျှင် ကျပ် ၄၀၀၀၀၀ ခန့်ရောင်းချရကြောင်း၊ ငွေအဆင်မပြေသော တောင်သူများမှ ငှက်ပျောကြိုတင်ရောင်းလှည်း တစ်စီးလျှင် ကျပ် ၃၀၀၀၀၀ ရောင်းချကြကြောင်း၊ ယခင် ငှက်ပျောသီး စီးကြမ်းလက်ရင်း တစ်စီးလျှင်ကျပ် ၂၈၀၀၊ လက်ဖျားတစ်စီးလျှင် ကျပ် ၂၃၀၀၊ ယခုလက်ရှိ ငှက်ပျောသီး စီးကြမ်းလက်ရင်း တစ်စီးလျှင် ကျပ် ၃၀၀၀၊ လက်ဖျားတစ်စီးလျှင် ကျပ် ၂၅၀၀ ဈေးနှုန်းများဖြင့် ရောင်းဝယ်လျက်ရှိသည်။ ငှက်ပျောဈေးများ ကောင်းမွန်သောကြောင့် တောင်သူများအကျိုးအမြတ် ပိုမိုရရှိကြောင်း ငှက်ပျောအများဆုံးစိုက်ပျိုးသောတောင်သူတစ်ဦး၏ ပြောကြားချက်အရသိရသည်။

မော်မော်အောင်

ဟန့်လင်းတွင် ခရီးသွားများအတွက် ဘတ်စ်ကားခရီးစဉ်သစ်ကို စတင်ပိတ်ဆက်

ဗီယက်နမ်နိုင်ငံ ဟန့်လင်းမြို့တော်၏ ယဉ်ကျေးမှုနှင့် သမိုင်းဝင် အထင်ကရနေရာများနှင့် ဆွဲဆောင်မှုရှိသော နေရာများသို့ လည်ပတ်နိုင်ရန် ရည်ရွယ်၍ ခရီးသွားများအတွက် ဘတ်စ်ကားခရီးစဉ်အသစ်ကို စတင်ပြေးဆွဲပြုပြင်ကြောင်း Viet Nam News တွင် ဖော်ပြထားသည်။

Hà Nội Passenger Transport Joint Stock Company မှ စီစဉ်ပြေးဆွဲသည့် ခရီးစဉ်တွင် ခရီးသွားများအား Old Quarter နှင့် West Lake တစ်လျှောက် လှည့်လည်ပြသမည်ဖြစ်ပြီး အဖွင့်ဘတ်စ်ကားများတွင် လူ ၂၀ ဆုံနိုင်ပြီး ဗီယက်နမ်၊ အင်္ဂလိပ်၊ ဂျပန်၊ တရုတ်နှင့် ကိုရီးယား ဘာသာစကားငါးမျိုးဖြင့် အသံလမ်းညွှန်များ တပ်ဆင်ထားမည်ဖြစ်သည်။

ခရီးစဉ် ဝန်ဆောင်မှုသည် နံနက် ၉ နာရီမှ ညနေ ၆ နာရီခွဲဖြစ်ပြီး မိနစ် ၃၀ တိုင်း တစ်စီးပြေးဆွဲသွားမည်ဖြစ်ကြောင်း၊ အင်္ဂါနေ့မှစနေနေ့အထိ Hò Gưom (ဓားရေကန်) မှ စတင်ထွက်ခွာမည်ဖြစ်ပြီး တနင်္ဂနွေနေ့တိုင်း Hà Nội Opera House စတင်ထွက်ခွာမည်ဖြစ်ကြောင်း သိရှိ

ရသည်။ ခရီးသွားများသည် Đòng Xuàn ဈေး၊ Long Biê ညတံတား၊ Trán Quốc စေတီ၊ Hydroplane Dock Vòng Thị ဘုရားကျောင်း၊ Táo Sách စေတီ၊ Kim Liê ညဘုရား၊ Imperial Citadel စာပေဗိမာန်၊ Hò Loo အကျဉ်းထောင်နှင့် Hà Nội Opera House Hò Chí Minh ဂူဗိမာန်အပါအဝင် လမ်းကြောင်းတစ်လျှောက် ကျော်ကြားသော အထင်ကရနေရာ ၁၃ ခုတွင် လေ့လာနိုင်ကြောင်းနှင့် အဆိုပါနေရာများမှ ခရီးဆက်ရန် နောက်ဘတ်စ်ကားကို စီးနိုင်ကြောင်းလည်း ဖော်ပြထားသည်။

လက်မှတ်များကို Đòng Kinh Nghia Thục Square သို့မဟုတ် Hà Nội Opera House သို့မဟုတ် hncitytour.vn ဝက်ဘ်ဆိုက်မှတစ်ဆင့် တိုက်ရိုက်ဝယ်ယူနိုင်ပြီး ဈေးနှုန်းများမှာ VND တစ်သိန်းမှ နှစ်သိန်းခွဲအထိရှိပြီး အသက်ခြောက်နှစ်အောက် ကလေးများအတွက် အခမဲ့ဖြစ်သည်။

စီးပွားရေးသံမှူး
(ဗီယက်နမ်)

ရေဖျော်၊ အပူပေး၊ ပူဖောင်း၊ ပူဖောင်း အပူပေး၊ ပူဖောင်း၊ ပူဖောင်း၊ ပူဖောင်း

မွန်ပြည်နယ်သည် နှစ်စဉ် ဖျော်ရည်၊ အပူပေးရည်၊ ပူဖောင်းရည် စီမံကိန်း တောင်ကုန်း
တောင်ကုန်းများလည်း ပြည်နယ်အတွင်းတွင် တည်ရှိသည်။ မြေဩဇာကောင်းမွန်သည့် ကမ်းရိုးတန်း
လွင်ပြင်နှင့် မြေပြန့်လွင်ပြင်များလည်းရှိသဖြင့် နှစ်တို၊ နှစ်ရှည်စိုက်ပျိုးရေးလုပ်ငန်းများ ကောင်းစွာ
ဖြစ်ထွန်းရန်အတွက် ရေခဲ၊ မြေခဲကောင်းများဖြင့် ပြည့်စုံသည့် ပြည်နယ်တစ်ခုဖြစ်သည်။ မွန်ပြည်
နယ်အတွင်းရှိ နှစ်ရှည်ဥယျာဉ်ခြံ စိုက်ပျိုးသည့် တောင်သူများအဖို့ ကွမ်းသီးကို ကျယ်ကျယ်ပြန့်ပြန့်
ရွေးချယ်စိုက်ပျိုးကြသည့်အလျောက် ကွမ်းသီးကဏ္ဍမှရရှိသော အကျိုးအမြတ်သည် ပြည်နယ်၏
စီးပွားရေးကဏ္ဍအတွက်လည်း ပမာဏတစ်ခုအထိ ကျောထောက်နောက်ခံ ပြုပေးနေသည့် အခြေ
အနေတစ်ရပ်ဖြစ်သည်။

မွန်ပြည်နယ်တွင် မိရိုးဖလာမူပိုင် ယနေ့ထိတိုင် ကွမ်းသီးကို အစဉ်အဆက် စိုက်ပျိုးခဲ့သည့်
နှစ်ရှည်သီးနှံတစ်ခုအဖြစ် တည်ရှိနေသည်။ ကွမ်းစားခြင်းလေ့နှင့် ယှဉ်၍ ကွမ်းသီးစိုက်ပျိုး
ထုတ်လုပ် တင်ပို့ရောင်းချသည့် အခန်းကဏ္ဍသည်လည်း အလွန်ပင် အရေးပါလှပေသည်။

၂၀၁၈-၂၀၁၉ ဘဏ္ဍာနှစ်မှ ၂၀၂၀-၂၀၂၁ ဘဏ္ဍာနှစ်ထိ ၅၆၂၆၀ ဧကရှိပြီး ၂၀၂၂-၂၀၂၃
ဘဏ္ဍာနှစ်တွင် ၅၆၅၀၈ ဧကရှိသဖြင့် ၂၄၇ ဧက တိုးတက်စိုက်ပျိုးထုတ်လုပ်နိုင်ခဲ့သည်။

အပူပေး၊ ပူဖောင်း၊ ပူဖောင်း

ဈေးနှုန်းအနေဖြင့် ဒေသအလိုက် ကွဲပြားမှုရှိပြီး ယခုတစ်ပတ်တွင် မော်လမြိုင်ပါးပုတ်သီး
(အရိုင်း)တစ်ပိဿာ ကျပ် ၃၆၀၀၊ မော်လမြိုင်အညိုသီး(အသန့်)တစ်ပိဿာ ကျပ် ၃၈၀၀၊ မော်လမြိုင်
အညိုသီး(ပြွမ်း) တစ်ပိဿာ ကျပ် ၃၂၀၀၊ ရေးပေါင်းခြမ်း (၉၉%အခြောက်) တစ်ပိဿာ ကျပ် ၅၄၀၀၊
ရေးအံစာအသန့် (ခြောက်)တစ်ပိဿာ ကျပ် ၅၅၀၀၊ ကွမ်းသီးအခြမ်း အပိုင်း(သန့်)တစ်ပိဿာ ကျပ်
၆၄၀၀-၇၅၀၀ ဖြင့် ရောင်းဝယ်ဖောက်ကားလျက်ရှိပြီး ယခင်နှစ် နိုဝင်ဘာလဈေးနှုန်းနှင့် နှိုင်းယှဉ်
ပါက တစ်ပိဿာလျှင် ကျပ် ၂၀၀၀ ခန့်ဈေးနှုန်းကျလာသည်ကို တွေ့ရှိရသည်။

ပုံမှန်အားဖြင့် အိန္ဒိယဈေးကွက်တစ်ခုတည်းကိုသာ မှီခိုနေရသောကြောင့် ဈေးကွက်ရွေးချယ်
ဝယ်ယူနိုင်မှုနည်းပါးခြင်း၊ သယ်ယူပို့ဆောင်ခနှုန်း မြင့်မားလာခြင်းနှင့် ပြည်ပတင်ပို့ရာတွင် (အခွန်
အခ)မြင့်မားလာခြင်းကြောင့် ယခုနှစ်တွင် ဈေးနှုန်းကျဆင်းလာခြင်းဖြစ်ကြောင်း ကွမ်းသီးလုပ်ငန်းရှင်
ထံများမှ သိရသည်။ မွန်ပြည်နယ်မှ ကွမ်းသီးလုပ်ငန်းရှင်များအနေဖြင့် ကွမ်းသီးကို ပြည်ပသို့ တိုက်
ရိုက်တင်ပို့ခြင်းမရှိဘဲ ရန်ကုန်နှင့် မန္တလေးမြို့များမှ ကုန်သည်များကိုယ်တိုင် လာရောက်ဝယ်ယူခြင်း၊
ရန်ကုန်မြို့၊ မန္တလေးမြို့နှင့် ကလေးမြို့ရှိ ပွဲရုံများသို့ တင်ပို့ရောင်းချခြင်း၊ ဒေသတွင်း ဖြန့်ဖြူးရောင်း
ချခြင်းဖြင့် ပြည်တွင်းဈေးကွက်ကို အဓိကထား ဆောင်ရွက်နေကြောင်း လေ့လာတွေ့ရှိရသည်။

၂၀၂၂-၂၀၂၃ ဘဏ္ဍာနှစ် ကွမ်းသီးထွက်ရှိ၊ စားသုံး၊ တင်ပို့၊ သိုလှောင်မှု (ခန့်မှန်း)		
စဉ်	အကြောင်းအရာ	ရေတွက်ပုံ(တန်)
၁	ကွမ်းသီးထွက်ရှိမှု	၉၁၄၃၇
၂	စားသုံးမှု	၁၂၀၀
၃	တင်ပို့မှု	၅၅၆၃၇
၄	သိုလှောင်မှု	၃၄၆၀၀

ပုံမှန်အားဖြင့် ကွမ်းသီးကို ရာသီတစ်နှစ်တွင် နှစ်ကြိမ် ဆွတ်ခူးနိုင်ပြီး နေရာဒေသမရွေး
စိုက်ပျိုးနိုင်သော သီးနှံဖြစ်သည့်အတွက် တစ်ကြိမ်ရင်းနှီး စိုက်ပျိုးခြင်းဖြင့် နှစ် ၃၀ ကျော်အထိ ဝင်ငွေ
ရရှိနိုင်မည်ဖြစ်သည်။ ထို့ပြင် ကွမ်းသီးပင်အား ကြားသီးနှံနှင့်ရောနှောစိုက်ခြင်းဖြင့် ဝင်ငွေနှစ်ဆ
တိုးစေသည့် ရာသီပေါ် နှစ်ရှည်သီးနှံဖြစ်သည့်အတွက် တောင်သူများအနေဖြင့် တွက်ခြေကိုက်သော
နှစ်ရှည်သီးနှံပင်ဖြစ်သည့် ကွမ်းသီးပင်ကို စိုက်ပျိုးသင့်သည်။

မွန်ပြည်နယ်တွင် ရှေးယခင်ကတည်းကပင် ကွမ်းသီးကို မိရိုးဖလာ နှစ်ရှည်ဥယျာဉ်ခြံ စိုက်ပျိုး
သီးနှံအဖြစ် စိုက်ပျိုးခဲ့ကြသော်လည်း တောင်သူများ၊ ကွမ်းသီး ကုန်သည်များနှင့် ဆက်စပ်ပတ်သက်
ရာ လုပ်ငန်းရှင်များနှင့်စုဝေး၍ ကွမ်းသီးနှင့်ပတ်သက်သည့် အစုအဖွဲ့ ဖွဲ့စည်း၍ ဆောင်ရွက်နိုင်ခဲ့
သည့်အနေအထား မရှိခဲ့သေးပေ။ ကွမ်းသီးစိုက်ပျိုး ထုတ်လုပ်၊ တင်ပို့ ရောင်းချမှုနှင့်ပတ်သက်၍

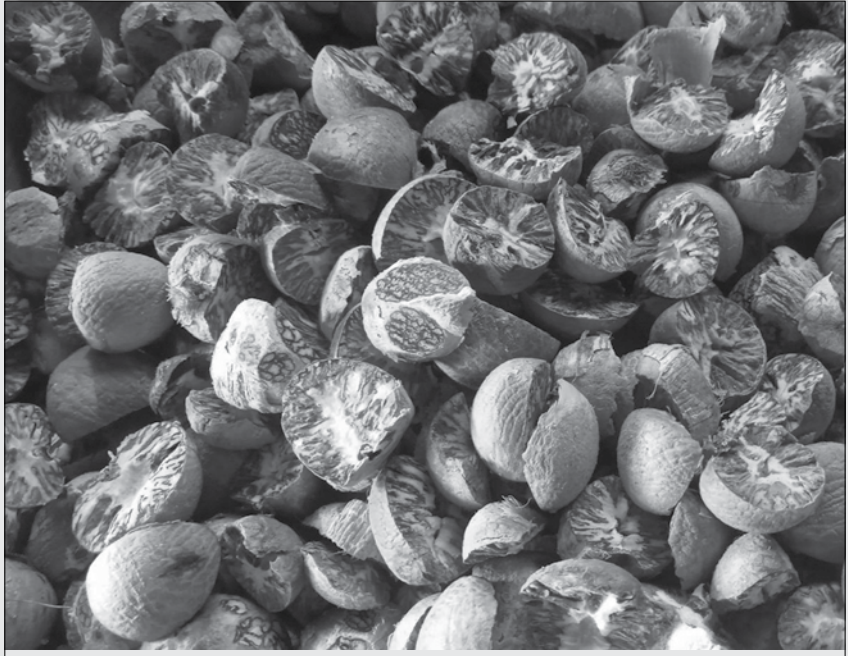

အောင်မြင်မြတ်(မွန်)

ရောင်းဝယ်ဖောက်ကားမှု၊ ကုန်သွယ်ရေး၊ ဈေးကွက် စသည့် အရပ်ရပ်သော အခြေအနေတို့တွင်
တောင်သူများ၊ လုပ်ငန်းရှင်များ ကြုံတွေ့နေရသည့် အခက်အခဲများကို ဝိုင်းဝန်းဆွေးနွေး အဖြေရှာ
၍ စုပေါင်းဆောင်ရွက်နိုင်မည့် နေရာတစ်ခုကား လိုအပ်ချက်အဖြစ် ကာလရှည်ကြာ တည်ရှိနေခဲ့
သည်။

ထို့ကြောင့် ပြောင်းလဲလာသည့် ကွမ်းသီးစိုက်ပျိုးမှု ထုတ်လုပ်မှုနှင့်ပတ်သက်သည့် ဈေးကွက်
နှင့်နည်းပညာအခန်းကဏ္ဍများကိုလည်း လျစ်လျူရှုထား၍မရဘဲ ကွမ်းသီးတောင်သူများအနေဖြင့်
မပြတ်သတိချုပ်နေရမည်ဖြစ်သည်။ ပြည်နယ်အတွင်းရှိ ကွမ်းသီးစိုက်ပျိုးထုတ်လုပ်နေသည့် တောင်သူ
များအနေဖြင့် မိမိတို့ တစ်သီးပုဂ္ဂလလုပ်ငန်းများအနေဖြင့်သာ နှစ်လရှည်ကြာစွာ သီးခြားလည်ပတ်
လုပ်ကိုင်လာခဲ့ကြကာ လုပ်ငန်းရှင်များအစုအဖွဲ့ ဖွဲ့၍ အသင်းအဖွဲ့အနေဖြင့် စုပေါင်းလုပ်ကိုင်ခြင်း
မရှိသည့်အတွက် အစုအဖွဲ့ပုံသဏ္ဍာန်ဖြင့် ကြိုးပမ်း၍ ပူးပေါင်းဆောင်ရွက်နိုင်မှု အားနည်းခဲ့ပေ
သည်။ ထိုအခြေအနေကြောင့် ကွမ်းသီးစိုက်ပျိုးထုတ်လုပ်တင်ပို့ ရောင်းချရာတွင် လုပ်ငန်းရှင်များ
အနေဖြင့် အခက်အခဲကြုံတွေ့ရပါက တစ်ဦးချင်းစီကိုယ်တိုင်သာ တာဝန်ယူဖြေရှင်းရသည့် အခြေ
အနေကို ရင်ဆိုင်ခဲ့ရသည်။

ထိုသို့ လိုအပ်နေသည့် အခြေအနေကိုဖြည့်ဆည်းနိုင်ရန်အတွက် ကွမ်းသီးစိုက်ပျိုးထုတ်လုပ်
တင်ပို့ရောင်းချသည့် လုပ်ငန်းရှင်များမှ မွန်ပြည်နယ်၏ ကွမ်းသီးကဏ္ဍနှင့်ပတ်သက်သည့် အသင်း
အဖွဲ့တစ်ခု ဖွဲ့စည်းနိုင်ရန်အတွက် စတင်ကြိုးပမ်းခဲ့ကြသည်။

toifzphfxm&B

၂၀၂၂ခုနှစ် ဩဂုတ် ၄ရက်တွင် မွန်ပြည်နယ် ကွမ်းသီးစိုက်ပျိုးထုတ်လုပ် တင်ပို့ရောင်းချသူများ
အသင်းဟူသည့်အမည်ဖြင့် ကွမ်းသီးအသင်းအဖွဲ့အား အသင်းသား ၃၇ ဦးဖြင့် အောင်မြင်စွာ ဖွဲ့
စည်းနိုင်ခဲ့သည်။ အကျိုးရလဒ်အနေဖြင့် ပြည်နယ်၏ စီးပွားရေးကဏ္ဍ၌ ကွမ်းသီး စိုက်ပျိုးထုတ်
လုပ်တင်ပို့ရောင်းချမှုအခန်းကဏ္ဍသည်လည်း အရေးပါသည့်အခန်းကဏ္ဍ တစ်ခုဖြစ်သည့်အား
လျော်စွာ ကွမ်းသီးလုပ်ငန်း ရေရှည်ဖွံ့ဖြိုးတိုးတက်စေရန်နှင့် ကွမ်းသီးထုတ်လုပ်ရောင်းချသည့်
လုပ်ငန်းရှင်များအကြား ပိုမိုအားကောင်းသည့် ချိတ်ဆက်မှုတစ်ဆင့် ကျယ်ပြန့်သည့် ဈေးကွက်
ထိုးဖောက်နိုင်မှု ဖန်တီးနိုင်မည်ဖြစ်သည်။

အော်ဂဲနစ် အုန်းသီးများဖြင့် ကျန်းမာရေးအထောက်အကူပြု အုန်းဆီများထုတ်လုပ်

တနင်္သာရီတိုင်းဒေသကြီး မြိတ်ကျွန်းစု ပင်လယ်ကမ်းခြေများမှ ထွက်ရှိသည့် သဘာဝအော်ဂဲနစ်အုန်းသီးမှ ကျန်းမာရေး အထောက်အကူပြု သောက်နိုင်၊ သုံးနိုင်သည့် မိသားစုကျန်းမာရေးအတွက် ဘက်စုံအသုံးတုံ့သော အားထားရာ King Island အမှတ်တံဆိပ် Extra Organic Virgin Coconut Oil (အုန်းပျိုဆီ) များ ထုတ်လုပ်လျက် ရှိသည်။
သဘာဝမြေဆီ မြေသားများဖြင့် စိုက်ပျိုးထားသော ၁၂ လမှ ၁၃ လသက်တမ်းရှိ အပျိုစင်အုန်းသီးကို ရွေးချယ်ပြီး သဘာဝမပျက် Modified Natural Fermentation Method ဖြင့် အထူးစီမံထုတ်လုပ်

ထားသော အဆီဖြစ်၍ အံ့ဖွယ်အာဟာရဓာတ်များ ကြွယ်ဝသော အဆီဖြစ်သည်။ ဓာတုပစ္စည်းများ လုံးဝမပါဝင်ခြင်း၊ အရောင်အဆင်း မရှိခြင်း၊ ရေဓာတ်လုံးဝကင်းစင်ခြင်း၊ သဘာဝအုန်းသီး ရနံ့သာရှိခြင်း ကြောင့် သဘာဝအကျိုးအာနိသင်မပျက် ရေရှည်အထားခံသော ထုတ်ကုန်ဖြစ်သည်။ ကျန်းမာရေးအထောက်အကူပြု ဓာတ်စာဖြစ် သည့်အတွက် သက်မှတ်စံနှုန်းများနှင့်အညီ သန့်ရှင်းစွာ ထုတ်လုပ် ထားရှိသော အဆီဖြစ်သည်။
အုန်းပျိုဆီကို အလွန်သူများ သောက်သုံးရုံဖြင့် အဆီပိုများ ဖယ်ရှားနိုင်ပြီး ကျစ်လျစ်သော အသားအရေကိုရှိနိုင်သည်။ အဆီ

သည် ဦးနှောက် Alzheimer ၏စွမ်းရည်ကို အထောက်အကူပြုသည်။ နှလုံးရောဂါ၊ သွေးတိုးရောဂါ၊ ကျောက်ကပ်ပိုးဝင်ခြင်း၊ ကင်ဆာ ရောဂါ၊ ဆီးချိုရောဂါ၊ ဆီးလွန်ရောဂါ၊ အသည်းရောဂါများကို ကာကွယ်ပေးနိုင်သည်။ ဆံပင်၏ ကျန်းမာသန်စွမ်းသော အကျိုး များစွာ ရရှိစေသည်။ အရွယ်တင် နုပျိုစေသည်။ အရိုးအဆစ်များကို ကောင်းမွန်စေခြင်းကြောင့် (Organic Virgin Coconut Oil) သည် ကျန်းမာရေးအတွက် အထောက်အကူပြုနိုင်ကြောင်း ရေးသားလိုက် ရပါသည်။

ညိုညို (ဇိတ်)

ကမ္ဘာ့အိတ်ချိန်းကြီးများ

ထွန်းသက်ထွန်း

ရင်းနှီးမြှုပ်နှံသူတို့သည် တစ်ကမ္ဘာလုံးရှိ စတော့အိတ်ချိန်းများမှတစ်ဆင့် စတော့များ၊ ငွေချေးစာချုပ်များ၊ ဒီဇိုပေးတစ်ဖ်စာချုပ်စာတမ်းများကို သွက်လက်စွာ ပါဝင်ရောင်းဝယ်လျက်ရှိသည်။ စတော့အိတ်ချိန်းတို့သည် ရောင်းဝယ်သူ မည်သူမည်ဝါ ဆိုသည်ကို မသိရှိရသော ရောက်ရှိလာသည့် ငွေချေးသက်သေခံလက်မှတ် အရောင်း၊ အဝယ်အော်ဒါများကို အီလက်ထရွန်နစ်နည်းပညာများ အသုံးပြုကာ သတ်မှတ်စည်းမျဉ်းများနှင့်အညီ ရောင်းဝယ်ပေးသည်။ သို့သော် အချို့စတော့အိတ်ချိန်းများတွင် စတော့ရောင်းဝယ်ရေးကြမ်းပြင် (Trading Floor) များကို ဆက်လက်ထားရှိကာ ရောင်းဝယ်ကြသည်လည်းရှိသည်။ ဥပမာ- နယူးယောက် စတော့အိတ်ချိန်း ယူရိုနက်စ် (NYSE-Euronext) တွင်ယခုတိုင် စတော့အိတ်ချိန်း ရောင်းဝယ်ရေးကြမ်းပြင်တွင် အရောင်းအဝယ် ဆက်လက်ပြုလုပ်လျက်ရှိသည်။

အများပြည်သူသို့ ရှယ်ယာများ ထုတ်ရောင်းထားသည့် ကုမ္ပဏီတစ်ခုသည် ၎င်းတို့၏ ရှယ်ယာများကို မည်သည့်စတော့အိတ်ချိန်းတွင် စာရင်းတင်သွင်းရောင်းဝယ်မည်ကို ဆုံးဖြတ်ကြရသည်။ အချို့နိုင်ငံများတွင် စတော့အိတ်ချိန်း တစ်ခုထက်ပိုမို တည်ထောင်ထားရှိသဖြင့် ကုမ္ပဏီများအနေနှင့် မိမိတို့ နှစ်သက်ရာ စတော့အိတ်ချိန်းကို ရွေးချယ်နိုင်ကြသည်။ အိတ်ချိန်းတစ်ခုတွင် ကုမ္ပဏီများ စာရင်းတင်သွင်းရောင်းဝယ်နိုင်သည့် စံချိန်စံညွှန်း (Listing Criteria) များ ရေးဆွဲသတ်မှတ်ထားသည်။ အဆိုပါ စံချိန်စံညွှန်းများတွင် ဘဏ္ဍာရေး အစီရင်ခံစာများ၊ ကုမ္ပဏီသတင်းအချက်အလက်များ ဖွင့်ဟကြေညာမှု စည်းမျဉ်းများနှင့် စတော့အရောင်းအဝယ် ပမာဏ၊ ကောင်းမွန်သည့်ကော်ပိုရိတ်စီမံခန့်ခွဲမှုစနစ်၊ ပွင့်လင်းမြင်သာမှုနှင့် ဖွင့်ဟကြေညာချက် စည်းမျဉ်းလိုက်နာမှု အစရှိသည့် စည်းမျဉ်းများ ပါဝင်သည်။

အဆိုပါသတ်မှတ်ထားသည့် စံချိန်စံညွှန်းနှင့် စည်းမျဉ်းများကို လိုက်နာခြင်းမရှိသည့် ကုမ္ပဏီများသည် စတော့အိတ်ချိန်းစာရင်းဝင်ကုမ္ပဏီအဖြစ်မှ ဖယ်ရှားခြင်း (Delist) ခံရမည်ဖြစ်ပြီး မည်သို့ပင် အရည်အချင်းများ ပြန်လည်ပြည့်စုံစေကာမူ ဆိုင်းငံ့ကာလမစေမချင်း ပြန်လည်လက်ခံခြင်းမပြုပါ။ နယူးယောက်၊ ယူရိုနက်စ် စတော့အိတ်ချိန်းတွင် ကုမ္ပဏီတစ်ခု စာရင်းဝင်ရန် လိုအပ်ချက်များမှာ အနည်းဆုံး ရှယ်ယာအရေအတွက် တစ်သန်းနှင့် စုစုပေါင်းတန်ဖိုး ဒေါ်လာ သန်း ၁၀၀ ရှိရမည်ဖြစ်ပြီး လွန်ခဲ့သည့် သုံးနှစ်သက်တမ်းအတွင်း အမြတ်ငွေ ၁၀ သန်း ကျော်လွန်ရမည်ဖြစ်သည်။ NASDAQ စတော့အိတ်ချိန်းတွင် ရှယ်ယာ ၁ ဒသမ ၂၅ သန်းနှင့် တန်ဖိုး သန်း ၇၀ ရှိရမည်ဖြစ်ပြီး သုံးနှစ်ပေါင်း ဝင်ငွေ ဒေါ်လာ ၁၀ သန်းကျော်ရမည်ဖြစ်သည်။ လန်ဒန် စတော့အိတ်ချိန်း စာရင်းဝင်များမှာ စတော့အိတ်ချိန်း ပေါင်စတာလင် ခုနစ်သိန်းရှိရန်နှင့် အများပြည်သူသို့ ယင်းပမာဏ၏ လေးပုံတစ်ပုံ တန်ဖိုးရှိ ရှယ်ယာများ ထုတ်ဝေရောင်းချထားရန် လိုအပ်ပါသည်။

ဈေးကွက်တန်ဖိုးအရ ကမ္ဘာပေါ်တွင် အကြီးဆုံးစတော့အိတ်ချိန်းများမှာ အမေရိကတွင် NYSE၊ NASDAQ နှင့် ဥရောပတွင် London Stock Exchange နှင့် NYSE Euronext (Europe)၊ အာရှတွင် Tokyo Stock Exchange နှင့် Shanghai Stock Exchange, Shenzhen Stock Exchange Hong Kong Stock Exchange တို့ဖြစ်သည်။ ၂၀၂၂ ခုနှစ်အကုန်ရှိ ဈေးကွက်တန်ဖိုးအရ ကမ္ဘာပေါ်တွင် အကြီးဆုံးစတော့အိတ်ချိန်း ၁၀ ခုမှာ NYSE (US) (ဒေါ်လာ ၂၄ ဒသမ ၃ ထရီလီယံ)၊ NASDAQ (ဒေါ်လာ ၂၀ ဒသမ ၁၃ ထရီလီယံ)၊ ရှန်ဟိုင်းစတော့အိတ်ချိန်း (ဒေါ်လာ ၆ ဒသမ ၉၃ ထရီလီယံ)၊ ဂျပန်စတော့အိတ်ချိန်း (ဒေါ်လာ ၅ ဒသမ ၆၃ ထရီလီယံ)၊ ရှင်းဇန် စတော့အိတ်ချိန်း (ဒေါ်လာ ၄ ဒသမ ၆၇ ထရီလီယံ)၊ ဟောင်ကောင် စတော့အိတ်ချိန်း (ဒေါ်လာ ၄ ဒသမ ၁၉ ထရီလီယံ)၊ နေရှင်နယ်စတော့အိတ်ချိန်း အိန္ဒိယ (ဒေါ်လာ ၃ ဒသမ ၂၆ ထရီလီယံ)၊ လန်ဒန်စတော့အိတ်ချိန်း (ဒေါ်လာ ၃ ဒသမ ၁၀ ထရီလီယံ) နှင့် ဆော်ဒီစတော့အိတ်ချိန်း (ဒေါ်လာ ၂ ဒသမ ၈၃ ထရီလီယံ) တို့ဖြစ်သည်။

ဝေါဟာရလစ်များ

သမိုင်းအစဉ်အလာအရ နယူးယောက်စတော့အိတ်ချိန်း၏ စတော့ရောင်းဝယ်ရေးကြမ်းပြင်တွင် ရောင်းဝယ်သည့် စတော့များ၏ အစိတ်အပိုင်းတချို့ကို ဝေါဟာရလစ်များက ကိုင်တွယ်ရောင်းဝယ်ကြသည်။ ၎င်းတို့သည် လိုင်စင်ရ တစ်ဦးချင်း

ဈေးကွက်ဖန်တီးသူများဖြစ်ပြီး ဈေးကွက်တွင် ငွေဖြစ်လွယ်ရေးအတွက် ရောက်ရှိလာသည့် အမှာလွှာနှင့် အခြားတစ်ဖက်မှ အမှာလွှာတို့ ပမာဏ မျှတစေရန်ထိန်းကျောင်းခြင်း၊ စတော့ဈေးနှုန်း အတက်အကျ လွန်စွာမြင့်မားခြင်းမရှိစေရန် ထိန်းကျောင်းခြင်းတို့ကိုဆောင်ရွက်သည်။ သို့သော်လည်း အီလက်ထရွန်နစ်ဆက်သွယ်ရေးနက်ဝက် (Electronic Communication Network, ECN) များ ခေတ်စားလာပြီးနောက် ဝေါဟာရလစ်များ၏ အခန်းကဏ္ဍ မှေးမှိန်လာခဲ့သည်။ ထို့အပြင် ဝေါဟာရလစ်ဖြစ်ရောင်းဝယ်သည့် စနစ်များကိုလည်း ကန့်ကွက်မှုများ ဆက်တိုက် ပေါ်ပေါက်လာခဲ့သည်။ ကန့်ကွက်ချက်များတွင် ဝေါဟာရလစ်များသည် ဖောက်သည်တို့၏ အရောင်းအဝယ်တန်ဖိုးများအပေါ်မှ ဝန်ဆောင်စရိတ်များစွာ ရယူသည်ဟုလည်းကောင်း၊ ECN စနစ်ဖြင့်ရောင်းဝယ်မှုထက် ပိုမိုကုန်ကျစရိတ်များသည်ဟုလည်းကောင်း၊ ရောက်ရှိလာသည့် ပမာဏ ကြီးမားသည့် အရောင်းအဝယ် အမှာလွှာများကို ဝေါဟာရလစ်များက ဦးစွာ သိခွင့်ရကာ ၎င်းတို့က အဆိုပါအမှာလွှာများအပေါ် မှီ၍ အော်ဒါ တင်ခွင့်ရရှိသည် စသည့်အချက်များ ပါဝင်သည်။

အထက်ဖော်ပြပါ အချက်များကြောင့် ၂၀၀၈ ခုနှစ်မှ စတင်၍ NYSE Euronext သည် ဝေါဟာရလစ်များ၏ အခန်းကဏ္ဍကို ရုပ်သိမ်းခဲ့ပြီး ယင်းတို့နေရာတွင် (Designated Market Maker, DMM) ကို ခန့်အပ်ခဲ့ကာ ယခင်က ဝေါဟာရလစ်များကိုပေးထားသည့် အထူးအခွင့်အရေးများကို ရုပ်သိမ်းခဲ့သည်။ အချုပ်အခြားဖြင့် ပြောင်းလဲလိုက်သည့် ပုံသဏ္ဍာန်အသစ်သည် ဈေးကွက်လှုပ်ရှား သွက်လက်လာစေရေးအတွက် ယှဉ်ပြိုင်မှု ပိုမိုပြင်းထန်လာကာ ထိရောက်သည့် စနစ်တစ်ခု ဖြစ်လာပေသည်။

ဒီလ်ဗေတစ်ဖ်အိတ်ချိန်း

အမေရိကန် ဒီလ်ဗေတစ်ဖ်အိတ်ချိန်းကုန်စည်ဖိုင်တစ်ခုဖြစ်သည့် CME Group သည် ကမ္ဘာ့အကြီးဆုံးနှင့် အမျိုးအစားစုံလင်လှသည့် အသွင်ပြောင်းစာချုပ်စာတမ်း Derivative များကို ရောင်းဝယ်သည့် ဈေးကွက်ကြီးဖြစ်သည်။ အဆိုပါ ဒီလ်ဗေတစ်ဖ်တွင် အနာဂတ်ကာလတွင် ရောင်းဝယ်ရန် ကတိပြုထားသည့် Future စာချုပ်များ၊ ရွေးချယ်ပိုင်ခွင့်ရှိသည့် Option စာချုပ်များ၊ လဲလှယ်ပိုင်ခွင့် SWAPS များ ပါဝင်သည်။ Future ဆိုသည်မှာ သတ်မှတ်ထားသည့် အနာဂတ်ကာလတွင် ကုန်စည်တစ်ခုကို ဝယ်မည် (သို့) ရောင်းမည်ကို ကြိုတင်ကတိပြုသည့် စာချုပ်ဖြစ်သည်။ Option သည် ဝယ်သူနှင့် ရောင်းသူကြား ကုန်စည်တစ်ခုကို ကာလတစ်ခုတွင် ရောင်းချရန်/ ဝယ်ယူရန် ကြိုတင်စာချုပ် ချုပ်ဆိုခြင်းဖြစ်သော်လည်း ဝယ်ယူထဲတွင် ဝယ်ယူမည်/ မဝယ်ယူမည်ကို ရေးချယ်ပိုင်ခွင့်ရှိသည့်စာချုပ်ဖြစ်သည်။ SWAPS ဆိုသည်မှာ နှစ်ဦးနှစ်ဖက်အကြား ၎င်းတို့ပိုင်ဆိုင်သည့် ငွေသားစီးဆင်းမှု ပုံစံတစ်ခုကို အခြားငွေသားစီးဆင်းမှုပုံစံ တစ်ခုနှင့် လဲလှယ်ရန် စာချုပ်ချုပ်ဆိုခြင်းဖြစ်သည်။

OTC ဒီလ်ဗေတစ်ဖ်ဈေးကွက်သည် အိတ်ချိန်းစာရင်းဝင် ဒီလ်ဗေတစ်ဖ် ဈေးကွက်ထက် အရောင်းအဝယ်ပမာဏ ပိုမိုများပြားလာသည်။ သို့အတွက်ကြောင့် ဈေးကွက်ထိန်းကျောင်းသည့် Regulator များ အနေနှင့် အိုတီစီဈေးကွက်သည် စနစ်တစ်ခုလုံးကို အန္တရာယ်ဖြစ်စေနိုင်သည့် ဈေးကွက်အဖြစ် စိုးရိမ်လာကြသည်။

၂၀၀၂ ခုတွင် CME Group အများပြည်သူသို့ ရှယ်ယာများ ကမ်းလှမ်းရောင်းချမှု ပြုလုပ်ပြီးနောက်ပိုင်း CME ၏ဈေးကွက်တန်ဖိုးမှာ ကမ္ဘာပေါ်ရှိ ဒီလ်ဗေတစ်ဖ်ဈေးကွက်များတွင် အကြီးဆုံးဖြစ်ခဲ့ရုံမျှမက NYSE Euronext ဈေးကွက်တန်ဖိုးထက် နှစ်ဆအထိ ရှိခဲ့သည်။ ရင်းနှီးမြှုပ်နှံသူများသည် အီလက်ထရွန်နစ်ရောင်းဝယ်ရေးစနစ် အသုံးပြုကာ ၂၄ နာရီပတ်လုံး ရောင်းဝယ်နိုင်ခြင်းကြောင့် CME ၏ အရောင်းအဝယ်ပမာဏမှာ သိသိသာသာ မြင့်တက်လာခဲ့သည်။ CME အိတ်ချိန်းတွင် စံနှုန်းမြင့်မားသည့် ပရောဒတ်များဖြစ်သည့် အတိုးနှုန်း အခြေခံပရောဒတ်များ၊ စတော့အညွှန်းကိန်းများ၊ နိုင်ငံခြားငွေကြေးများ၊ စွမ်းအင်၊ လယ်ယာစိုက်ပျိုးရေးအခြေခံကုန်စည်များ၊ ရွှေနှင့် အဖိုးတန်သတ္တုများ၊ အိမ်ခြံမြေ စသည်တို့ကို အခြေခံသည့် Futures, Option စာချုပ်များကို ရောင်းဝယ်ကြခြင်းဖြစ်သည်။ အဆိုပါ စာချုပ်စာတမ်းများကို အခြေခံကာ ရင်းနှီးမြှုပ်နှံသူများသည် ပိုင်ဆိုင်ထားသည့် တန်ဖိုးများမကျစေရန် အကာအကွယ်ယူခြင်း၊ ဈေးကစားခြင်း၊ ပိုင်ဆိုင်မှုအကာအကွယ်များကို ခွဲဝေခြင်း စသည်တို့ကို ဆောင်ရွက်ကြသည်။ အဆိုပါ ကုန်စည်ဈေးကွက်ကြီးကို အမေရိကန် Commodity Futures Trading Commission (CFTC) မှ တာဝန်ယူကြီးကြပ်လျက်ရှိသည်။

Over-the-Counter Market

စတော့အိတ်ချိန်းများတွင် တင်ရောင်းသည့် ငွေချေးသက်သေခံလက်မှတ်နှင့် ဒီလ်ဗေတစ်ဖ်များကို Listed Instrument ဟု ခေါ်ဆိုသည်။ သို့သော် အဖွဲ့နှစ်ဖွဲ့ကြား သို့မဟုတ် လူနှစ်ဦးကြားတွင် အိတ်ချိန်း၏ အခန်းကဏ္ဍ မပါဝင်ဘဲ ရောင်းဝယ်သည့် ငွေချေးသက်သေခံလက်မှတ်နှင့် ဒီလ်ဗေတစ်ဖ်များကို Over-the-Counter Instruments များဟုခေါ်ဆိုသည်။ ယင်းအိုတီစီဈေးကွက်မှာ အများဆိုင်နေရာတွင် ရောင်းဝယ်ခြင်း မဟုတ်သည့် အတွက် နှစ်ဦးနှစ်ဖက်အရောင်းအဝယ်ကို ဖွင့်ဟမပြောသမျှ အတွင်းရေးအဆင့်ဟု သတ်မှတ်သည်။ အမေရိကန်တွင် အိုတီစီဈေးကွက်တွင် ရောင်းဝယ်သည့် အချက်အလက်များကို အထူးသဖြင့် ရင်းနှီးမြှုပ်နှံမှု ဘဏ်ကြီးများသည် ၎င်းတို့၏ ရောင်းဝယ်မှုများကို OTC Bulletin Board, OTCBB တွင် ထုတ်ပြန်လေ့ရှိပြီး အချို့သော ကုမ္ပဏီများအနေနှင့် Securities Exchange Commission, SEC သို့ အစီရင်ခံရသလို အချို့ကုမ္ပဏီ၏ အရောင်းအဝယ်များကိုမူ Pink Sheet တွင်သာ ထုတ်ပြန်လေ့ရှိသည်။ နိုင်ငံခြားမှ စတော့ထုတ်ဝေရောင်းချသူ ကုမ္ပဏီအချို့မှာမူ American Depository Receipt (ADR) ပုံစံဖြင့် ထုတ်ဝေလေ့ရှိကာ ယင်းရှယ်ယာများ၏ အရောင်းအဝယ်ကို Pink Sheet တွင် ထုတ်ပြန်ကြေညာလေ့ရှိသည်။

OTC ဒီလ်ဗေတစ်ဖ် ဈေးကွက်သည် အိတ်ချိန်းစာရင်းဝင် ဒီလ်ဗေတစ်ဖ် ဈေးကွက်ထက် အရောင်းအဝယ်ပမာဏ ပိုမိုများပြားလာသည်။ သို့အတွက်ကြောင့် ဈေးကွက်ထိန်းကျောင်းသည့် Regulator များအနေနှင့် အိုတီစီဈေးကွက်သည် စနစ်တစ်ခုလုံးကို အန္တရာယ်ဖြစ်စေနိုင်သည့် ဈေးကွက်အဖြစ် စိုးရိမ်လာကြသည်။ သို့အတွက် ၂၀၀၈ ခုနှစ် ကမ္ဘာ့ငွေကြေးအကျပ်အတည်းကာလပြီးသည့်နောက်ပိုင်း ယခင်က ထိန်းကျောင်းမှု မပြုခဲ့သည့် အိုတီစီဈေးကွက်အား ထိန်းကျောင်းခံဈေးကွက်အဖြစ် ဥပဒေများသတ်မှတ် ပြဋ္ဌာန်းခဲ့ပေသည်။

သို့ဖြစ်ပါ၍ ပေါ်ထွန်းစ စတော့အိတ်ချိန်းများတွင်လည်း စတော့ဈေးကွက်အား ကြီးကြပ်ထိန်းကျောင်းသည့် Securities Exchange Commission, SEC များ အနေနှင့် စတော့ဈေးကွက်တွင် စာရင်းဝင်ထားသည့် ကုမ္ပဏီများအပြင် စတော့ဈေးကွက်သို့ ဝင်ရောက်ခြင်း မရှိသေးသည့် အများနှင့်သက်ဆိုင်သည့် ကုမ္ပဏီများအနေနှင့် အများပြည်သူသို့ ရှယ်ယာကမ်းလှမ်းရောင်းချခြင်း ကိစ္စရပ်များကိုပါ ထိန်းကျောင်းသင့်သည်။ သို့မှသာ ရင်းနှီးမြှုပ်နှံသူ အများပြည်သူသို့အား အကာအကွယ်ပေးရာ ရောက်မည်ဖြစ်သည်။

Ref: Investment Guidebook



မင်းမဟော်

ထိသေ စားသေနှင့် ထိုးပေါက်စိမ့်ဝင် အားကောင်းသည့် ပိုးသတ်ဆေးရည်



CERTIFICATE NO. 740467



ကိုင်း

ထွက်တိုး
(စပါးရှည်)

သီးနှံမျိုးစုံ အပွင့်၊ အသီး၊ ဥ အားကောင်းစေသည့် ရွက်ဖျန်းမြေဩဇာအရည်



တောင်သူ ပြုံးပျော် မင်းမဟော်



**SEIN MYINT MOH
STEEL TRADING**

U THEIN LWIN FAMILY

Address : No(517),Mandalay Street, Industrial Zone
(1), South Dagon Township, Yangon.
Phone : 09772120108, 09772120109, 09777003172
095125565, 095008406, 095502775.
Email : myolwin@aonesupersteels.com.mm



FOR ALL THE BEST



**အကောင်းဆုံးတွေအတွက်
“ အက်စ်အန်ဇက် ”**

“ သီးနှံအတွက်ထိုး မြေဩဇာ များ ”



www.snzinternational.com
Ph-09 953 142 882

CPP MYAT MIN AGRO CO.,LTD.

စီပီကုမ္ပဏီမှ ထုတ်လုပ်ဖြန့်ဖြူးရောင်းချပေးသော

စပါး မျိုးစေ့ နှင့် ပဲ မျိုးစေ့များ



📍 No. 18-B, Oak Pon Seik Street, Quarter (8), Mayangone Tsp, Ygn.

☎ 09-777777390, 09-962759971~72

🌐 [www.facebook/CPP Farmpro Myanmar](https://www.facebook.com/CPPFarmproMyanmar)

COMMERCE INTERNATIONAL

တရုတ်ခရီးသွား အများအပြား ဝင်ရောက်ရန် အီဂျစ် မျှော်မှန်းထား

အီဂျစ်နိုင်ငံသည် တရုတ်ခရီးသွားလုပ်ငန်းဈေးကွက်၌ ပါဝင်မှု တိုးမြှင့်ရေး ရည်မှန်းချက်ပျံ့နှံ့လာ၏ တစ်စိတ်တစ်ပိုင်းအဖြစ် ၂၀၂၈ ခုနှစ် မတိုင်မီ နှစ်စဉ် တရုတ်ခရီးသွားဧည့်သည် သုံးသန်းခန့် ဝင်ရောက်မည်ဟု မျှော်မှန်းထားကြောင်း အီဂျစ်နိုင်ငံ ခရီးသွားလာရေးနှင့် ရှေးဟောင်းပစ္စည်းဆိုင်ရာဝန်ကြီး အာမက်အစ်ဆာက ပြောကြားခဲ့ကြောင်း ဆင်ဟွာသတင်းတစ်ရပ်က ဒီဇင်ဘာ ၁ ရက်တွင် ရေးသား ဖော်ပြထားသည်။



ခရီးသွားလုပ်ငန်းများကလည်း အီဂျစ်နိုင်ငံ ခရီးစဉ်များကို စီစဉ်ပေးကြရန် ဖိတ်ခေါ်ထားပါကြောင်း ၎င်းက ဆက်လက်ပြောဆိုထားသည်။

ထို့ပြင် တရုတ်နိုင်ငံနှင့် နောက်ထပ် ပူးပေါင်းဆောင်ရွက်မှုများ ပြုလုပ်ရေးအတွက် ထပ်မံဆွေးနွေးရန် ၂၀၂၄ ခုနှစ် အစောပိုင်းတွင် တရုတ်နိုင်ငံသို့ သွားရောက်လည်ပတ်နိုင်မည်ဟု မျှော်လင့်ထားကြောင်း အီဂျစ်နိုင်ငံ ခရီးသွားလာရေးနှင့် ရှေးဟောင်းပစ္စည်းဆိုင်ရာဝန်ကြီး အာမက်အစ်ဆာက ပြောခဲ့သည်။

ခရီးသွားလုပ်ငန်းသည် အီဂျစ်နိုင်ငံ၏ စီးပွားရေးလုပ်ငန်းများတွင် အဓိက လုပ်ငန်းတစ်ခုဖြစ်ကြောင်းနှင့် ယင်းမှာ ပြည်တွင်းအသားတင် ကုန်ထုတ်လုပ်မှု (GDP) ၏ ၁၂ ရာခိုင်နှုန်းခန့်ရှိသည်ဟု ဆိုသည်။

Source: Xinhua

လတ်တလောကာလတွင် အီဂျစ်နိုင်ငံသို့ သီတင်းပတ်တစ်ပတ်လျှင် တရုတ်ခရီးသွားဧည့်သည် ၄၀၀၀ ကျော်၊ ၅၀၀၀ ခန့် ဝင်ရောက်လျက် ရှိကြောင်း သတင်းတွင် ဆက်လက်ဖော်ပြထားသည်။ ယင်းမှာ ယခင်က ထက် ပိုမိုမြင့်တက်လာကြောင်းနှင့် မိမိတို့အနေဖြင့် တရုတ်ခရီးသွားများကို

ယခုထက်ပိုပြီး ဆွဲဆောင်နိုင်သေးကြောင်း အာမက်အစ်ဆာက ပြောသည်။ သို့သော်အီဂျစ်နိုင်ငံတွင် တရုတ်

ခရီးသွားဧည့်သည်များ တိုးမြှင့်လက်ခံနိုင်ရေးအတွက် လေကြောင်းခရီးစဉ်များနှင့် ဟိုတယ်အခန်းများ ပိုမိုလိုအပ်လျက်ရှိနေသေးကြောင်း၊ မိမိတို့အနေ

ဖြင့် တရုတ်နိုင်ငံမှ ဟိုတယ်လုပ်ငန်းရှင်များနှင့် ရင်းနှီးမြှုပ်နှံသူများကို အီဂျစ်နိုင်ငံ၌ လာရောက် ရင်းနှီးမြှုပ်နှံကြရန် ဖိတ်ခေါ်ထားကြောင်းနှင့် တရုတ်

ကမ္ဘာ့ဈေးအကြီးဆုံးမြို့တွင် ထိပ်ဆုံးသို့ စင်ကာပူ ရောက်ရှိလာ

စင်ကာပူတွင် ကုန်ဈေးနှုန်းများ လွန်ခဲ့သည့် တစ်နှစ်အတွင်း ၇ ဒသမ ၄ ရာခိုင်နှုန်း မြင့်တက်လာခဲ့ကြောင်းနှင့် ယင်းကုန်ဈေးနှုန်း မြင့်တက်လာမှုအား ကုန်ပစ္စည်းအမယ်ပေါင်း ၂၀၀ ကျော်၏ ဈေးနှုန်းများအပေါ် ထည့်သွင်းတွက်ချက်ခဲ့ခြင်းဖြစ်သည်ဟု ဆိုသည်။

စင်ကာပူသည် လွန်ခဲ့သည့် ၁၁ နှစ်အတွင်း ကိုးကြိမ်မြောက်အဖြစ် ကမ္ဘာ့ဈေးအကြီးဆုံးမြို့တွင် ချန်ပီယံဖြစ်လာခဲ့ခြင်းဖြစ်သည်။

စင်ကာပူနိုင်ငံသည် ကမ္ဘာပေါ်တွင် ဈေးအကြီးဆုံးမြို့အဖြစ် ဆွစ်ဇာလန်နိုင်ငံ ဇူးရစ်မြို့နှင့် တန်းတူရပ်တည်နေခြင်းဖြစ်သည်။ Economist Intelligence Unit(EIU)၏ လူနေမှုစရိတ်စက စစ်တမ်းမှ တွေ့ရှိချက်များကိုအခြေခံ၍ လွန်ခဲ့သည့်နှစ်တွင် စင်ကာပူသည် အမေရိကန်ပြည်ထောင်စုမှ နယူးယောက်မြို့ကို ကျော်တက်သွားခြင်းဖြစ်သည်။

၂၀၂၃ ခုနှစ်အတွက် ကမ္ဘာ့ဈေးအကြီးဆုံးမြို့များအဖြစ် (၁) စင်ကာပူ (စင်ကာပူနိုင်ငံ)၊ (၂)ဇူးရစ်မြို့ (ဆွစ်ဇာလန်နိုင်ငံ)၊ (၃)ဂျီနီဗာ (ဆွစ်ဇာလန်နိုင်ငံ)၊ (၄)နယူးယောက် (အမေရိကန်ပြည်ထောင်စု)၊ (၅) ဟောင်ကောင်(တရုတ်)၊ (၆)လော့ဗင်အိန်ဂျလိစ်(အမေရိကန်ပြည်ထောင်စု)၊ (၇)ပါရီ(ပြင်သစ်)၊ (၈)ကိုပင်ဟေဂင်(ဒိန်းမတ်နိုင်ငံ)၊ (၉)တံလ်အာဗစ် (အစ္စရေးနိုင်ငံ)နှင့် (၁၀) ဆန်ဖရန်ဆစ္စကို (အမေရိကန်ပြည်ထောင်စု) တို့က အစဉ်လိုက် ရပ်တည်နေကြသည်။



VinFast Auto ကုမ္ပဏီ အီးပီကားဈေးကွက်တွင် အမေရိကန်ဒေါ်လာ ၁၀ သန်း ရင်းနှီးမြှုပ်နှံ

ဗီယက်နမ်နိုင်ငံတွင် အချမ်းသာဆုံး ပုဂ္ဂိုလ်များထဲမှ တစ်ဦးဖြစ်သည့် ဘီလျံနာသူဌေးကြီး ဖန်နက်ဗွန်း (Pham Nhat Vuong)သည် လျှပ်စစ်မော်တော်တား(EV)ကို လူတိုင်းစီးနိုင်ရေး မျှော်မှန်းချက်ဖြင့် လျှပ်စစ်မော်တော်တားအများအပြား တိုးတက်ထုတ်လုပ်နိုင်ရန်အတွက် အမေရိကန် ဒေါ်လာ ၁၀ ဘီလီယံကျော် ရင်းနှီးမြှုပ်နှံလိုက်ကြောင်း forbes.com ၏ ဖော်ပြချက်အရ သိရသည်။



ဘီလျံနာသူဌေးကြီး ဖန်နက်ဗွန်း၏ လက်ရှိစွန့်စားမှုကား VinFast Auto ကုမ္ပဏီကို ကမ္ဘာလုံးဆိုင်ရာ မော်တော်တားဈေးကွက်သို့ ဝင်ရောက်ရန် ခြေလှမ်းတစ်ရပ်ဖြစ်ပြီး ကမ္ဘာ့လျှပ်စစ်ကား (EV) ဈေးကွက်တွင် အလားအလာကောင်းသည့် အမှတ်တံဆိပ်ဖြစ်လာစေရန် အမေရိကန်ဒေါ်လာ ၁၀ ဘီလီယံကျော် ရင်းနှီးမြှုပ်နှံကာ ကြိုးပမ်းလာခဲ့ခြင်းဖြစ်သည်။

လက်ရှိအချိန်တွင်လည်း ဗီယက်နမ်နိုင်ငံအခြေစိုက် VinFast Auto ကုမ္ပဏီထုတ် မော်တော်တားများမှာ ဈေးကွက်တွင်ကျယ်လာပြီး လူကြိုက်များမှု တိုးတက်လာကြောင်း သတင်းတွင် ဆက်လက်ဖော်ပြထားသည်။ ဖန်နက်ဗွန်း၏ စွန့်စားမှုမှာ ခက်ခဲနိုင်သော်လည်း အောင်မြင်မှု ရရှိမည်ကို ယုံကြည်ကြောင်း အသက်(၄၉)နှစ်သာ ရှိသေးသည့် VinFast Auto ကုမ္ပဏီ၏ အမှုဆောင်အရာရှိချုပ်ဖြစ်သူ Le Thi Thu Thuy က ပြောဆိုခဲ့သည်။

လူတိုင်း EV စီးနိုင်ဖို့ပဲ ဖြစ်ပါတယ်”ဟု သူမက ဆက်လက်ပြောဆိုခဲ့သည်။ VinFast တွင် ကြီးမားသော ရည်မှန်းချက်ပန်းတိုင်များရှိနေရာ ခြောက်နှစ်တာကာလအတွင်း တစ်ကမ္ဘာလုံးတွင် EV အစီးရေတစ်သန်း ရောင်းချနိုင်ရေးကိုလည်း ကြိုးပမ်းနေကြောင်း၊ တက်စလာကုမ္ပဏီပင် ကားအစီးရေ တစ်သန်း ရောင်းချနိုင်ရေးအတွက် ၁၇ နှစ်အချိန်ယူခဲ့ရကြောင်း၊ မိမိတို့သည်လည်း မျှော်မှန်းထားသည့်အတိုင်း ဈေးကွက်သို့ ဝင်ရောက်ထိုးဖောက်နိုင်မည်ကို ယုံကြည်ကြောင်း Le Thi Thu Thuy က ပြောသည်။

VinFast Auto ကုမ္ပဏီသည် EV မော်ဒယ်များစွာ ထုတ်လုပ်ရန် ကန်ဒေါ်လာ ၁၀ ဘီလီယံကျော် ရင်းနှီးမြှုပ်နှံပြီးနောက်တွင် ဗီယက်နမ်နိုင်ငံ၌ အားသွင်း အခြေခံအဆောက်အအုံများဆောက်လုပ်ခြင်း၊ အလိုအလျောက် စနစ်သုံး စက်ရုံတစ်ခု တည်ထောင်ခြင်းများလည်း ပြုလုပ်ခဲ့သည်။ ထို့ပြင် VinFast Auto ကုမ္ပဏီ

အနေဖြင့် လာမည့် သုံးနှစ်တာကာလအတွင်း ကန်ဒေါ်လာ ၁ ဒသမ ၈ ဘီလီယံ ထပ်မံရင်းနှီးမြှုပ်နှံကာ အမေရိကန်ပြည်ထောင်စု၌ ၂၀၂၅ ခုနှစ်တွင် လည်းကောင်း၊ အင်ဒိုနီးရှားနိုင်ငံနှင့် အိန္ဒိယနိုင်ငံတို့တွင် ၂၀၂၆ ခုနှစ်တွင် လည်းကောင်း EV စက်ရုံများ တည်ထောင်လည်ပတ်သွားရန် စီစဉ်ထားကြောင်း သိရသည်။

ယင်းတို့အနက် အမေရိကန်ပြည်ထောင်စု မြောက်ကာရိုလိုင်းနားပြည်နယ်တွင် အကောင်အထည်ဖော်နေသည့်စက်ရုံမှာ ပထမအဆင့်ဆောက်လုပ်လျက်ရှိနေပြီဖြစ်သည်။ VinFast Auto ကုမ္ပဏီ၏ တစ်နှစ်တာ ထုတ်လုပ်နိုင်စွမ်းမှာ အစီးရေ သုံးသိန်းဖြစ်ပြီး ၂၀၂၆ ခုနှစ်သို့ရောက်လျှင် အစီးရေ ၅၇၀၀၀ အထိ ထုတ်လုပ်သွားနိုင်ရန် မျှော်မှန်းထားသည်ဟု ဆိုသည်။

Source: forbes.com